

Silk Central 20.0

Aide

Micro Focus
The Lawn
22-30 Old Bath Road
Newbury, Berkshire RG14 1QN
UK
<http://www.microfocus.com>

© Copyright 2004-2019 Micro Focus ou l'une de ses sociétés affiliées.

MICRO FOCUS, le logo **Micro Focus** et **Silk Central** sont des marques commerciales ou des marques déposées de Micro Focus ou l'une de ses sociétés affiliées.

Toutes les autres marques appartiennent à leurs propriétaires respectifs.

2019-04-29

Table des matières

Aide de Silk Central	9
Nouveautés de Silk Central 20.0	10
Administration	10
Tests	10
Organisation des exécutions	11
Activités	11
Intégrations	11
Prise en charge de Microsoft Windows Server 2019	11
Prise en charge de Microsoft SQL Server	11
Prise en main	12
Installation de Silk Central et gestion des licences associées	12
Concepts de Silk Central	12
Workflow	12
Exigences	13
Tests	13
Organisation des Exécutions	14
Interface utilisateur	15
Présentation de l'interface utilisateur	15
Tableau de bord	18
Paramètres du navigateur	32
Connexion et déconnexion	32
Accessibilité	32
Tâches de démarrage rapide	33
Configuration des ressources nécessaires - Tâches de démarrage rapide	33
Définition des exigences - Tâche de démarrage rapide	34
Conception des tests - Tâche de démarrage rapide	36
Organisation des exécutions et exécution de tests - Tâche de démarrage rapide	38
Suivi et analyse des résultats de tests - Tâche de démarrage rapide	45
Exigences	47
Configuration des paramètres d'exigences et des intégrations	47
Propriétés de l'exigence	47
Intégration d'outils de gestion des exigences	52
Filtres	68
Modifier la Notification	72
Gestion des exigences	74
Création d'exigences	74
Modification d'exigences	74
Marquage d'exigences comme obsolètes	75
Récupération des exigences obsolètes	75
Suppression définitive d'exigences obsolètes	75
Rapports sur les exigences	76
Couverture	77
Indicateurs	79
Configuration des propriétés d'exigence	80
Remplacement des propriétés d'exigence	80
Recherche des propriétés d'exigences	81
Page Propriétés d'Exigence	82
Pièces jointes d'une exigence	83
Association de tests à des exigences	85

Assignation de tests à des exigences à partir de la Vue Matricielle	85
Assignation manuelle de tests aux exigences	85
Localisation de tests assignés dans l'arborescence Tests	86
Suppression d'assignations de tests	86
Génération de tests à partir de la Vue détaillée des exigences	87
Page Tests Assignés	87
Import d'exigences	89
Import d'exigences à partir d'un fichier Word	89
Mise à jour des exigences à partir d'un fichier Word	90
Fichier Word des exigences	90
Import d'exigences à partir d'un fichier Excel	91
Import d'exigences à partir d'un fichier Excel	92
Fichier d'exigences Excel et mappage	92
Vues d'exigences	94
Arborescence des exigences	94
Fonctions de la barre d'outils des exigences	95
Vue globale des exigences	96
Historique des exigences	97
Tests	99
Configuration des paramètres de test et des intégrations	99
Gestion des applications, composants, versions et builds	99
Profils de référentiel tiers	108
Propriétés de Pas de Test	125
Attributs	126
Sources de données pour les tests pilotés par les données	128
Filtres	133
Modifier la Notification	137
Structuration de vos ressources de test	139
Conteneurs de tests	140
Dossiers de test	142
Packages de tests	143
Gestion des tests	146
Types de test	146
Tests partagés	192
Modification de tests	194
Export, mises à jour et import de tests	194
Impression des tests	198
Page Exécutions de Tests	198
Page Incidents de test	199
Versions	200
Configuration des propriétés de test	203
Propriétés du test	203
Attributs de test	204
Paramètres de test	205
Pièces jointes de test	210
Tests pilotés par les données	211
Critères de Succès	215
Essai d'exécution d'un test	216
Bibliothèques	216
Création d'une bibliothèque	217
Gestion des bibliothèques de mots-clés et des propriétés des bibliothèques	217
Rendre les bibliothèques accessibles aux projets	217
Gestion de mots-clés dans une bibliothèque	218
Création d'une bibliothèque basée sur mots-clés avec Java	222
Fonctions du clavier (Bibliothèques)	223
Gestion des objets partagés	223

Versions	229
Association d'exigences aux tests	232
Assignation d'exigences aux tests	232
Tri des exigences assignées	232
Localisation des exigences assignées	232
Suppression d'assignations d'exigences	233
Page Exigences Assignées du test	233
Rapports de tests	233
Rapports sur les états	233
Rapports d'avancement	234
Rapports sur les tests manuels	235
Rapport Comparaison à la référence des tests	235
Rapport de comparaison des exécutions de test	236
Plans d'Exécution Assignés	236
Affichage des exécutions assignées	236
Vues de test	236
Utilisation de l'arborescence Tests	236
Fonctions de la barre d'outils des tests	244
Vue globale des tests	245
Utilisation des tests dans la Vue Matricielle	246
Organisation des Exécutions	251
Organisation des Exécutions Manuelles	251
Procédure détaillée	251
Sélection de Tests	256
Assignation de tests	264
Test manuel	272
Tests de configurations	286
Création d'une suite de configurations	286
Création d'une suite de configurations à partir d'un plan d'exécution	287
Ajout de paramètres à une configuration	287
Suppression de paramètres dans une configuration	287
Assignation de mots-clés à une configuration	288
Suppression de mots-clés dans une configuration	288
Ajout de testeurs manuels aux configurations	289
Suppression d'une assignation de testeur dans une configuration	289
Assignation d'appareils mobiles à une configuration	289
Page Configurations des suites de configurations	290
Page Configurations	291
Gestion des plans d'exécution, des dossiers et des suites de configurations	291
Création de plans d'exécution	292
Création d'un plan d'exécution dans la Vue Matricielle	292
Calcul de l'état d'un test	293
Attributs du plan d'exécution	293
Paramètres du plan d'exécution	294
Tests d'initialisation et de réinitialisation	296
Configuration d'environnements de déploiement	297
Configuration des dépendances d'exécution	317
Tests assignés	319
Planifications	324
Exécution de tests assignés aux plans d'exécution	328
Gestion des exécutions dans des environnements d'exécution externes	330
Filtres	331
Capture d'Écran	335
Capture vidéo	336
Suppression automatique des résultats et des fichiers de résultats	337
Vues de l'organisation des exécutions	338

Utilisation de l'arborescence Plans d'Exécution	338
Fonctions de la barre d'outils d'organisation des exécutions	341
Page Propriétés du plan d'exécution	342
Vue globale de l'organisation des exécutions	344
Page Exécution en Cours	345
Page Historique de l'organisation des exécutions	346
Utilisation des projets Silk Performer	346
Téléchargement de projets Silk Performer	347
Ouverture de projets Silk Performer	347
Accès aux propriétés des plans d'exécution	348
Exécution de tests Silk Performer prévus	349
Modification des propriétés de test Silk Performer	349
Analyse des résultats de test Silk Performer	349
Téléchargement des packages de résultats de tests Silk Performer	350
Téléchargement des résultats de test Silk Performer	351
Utilisation de Silk Performance Explorer	351
Tests Silk Test Classic	351
Ajout d'un hôte pour l'application sous test Silk Test Classic	352
Exécution automatisée des tests Silk Test Classic	352
Exécution automatique de cas de tests Silk Test Classic pilotés par des données	352
Définition d'une application sous test	352
Paramètres de délai dans Silk Test Classic	353
Journaux Silk Test Classic	353
Suivi des incidents et analyse des résultats	354
Analyse des exécutions de tests	354
Analyse des résultats des tests manuels	354
Analyse des résultats de tests automatisés	354
Comparaison des résultats de test de plusieurs exécutions de test	355
Modification de l'état d'une exécution de test	355
Affichage des détails de l'exécution d'un test	356
Suppression des résultats d'exécution de test	356
Suppression des exécutions et des fichiers de résultats d'un plan d'exécution	356
Résultats d'Exécution du Plan d'Exécution	357
Résultats d'exécution de test	358
Affichage des activités d'exécution de tests pilotés par les données	360
Page Exécutions	360
Suivi	363
Activités	363
Rapport de Synthèse du Projet	372
Silk Central, tests basés sur le risque et objectifs Qualité	372
Incidents	376
Création d'incidents	376
Affichage des statistiques d'incidents dans la vue globale	377
Incidents Vue Globale	377
Affichage des statistiques d'incidents dans la vue détaillée	377
Page Incidents	378
Assignation d'incidents existants	378
Mise à jour des états des incidents	378
Suppression d'incidents (références d'incidents)	378
Issue Manager	379
Rapports	442
Datamart de reporting	442
Espace de création de rapports	463
Analyse de Code	482
Rapports par défaut	493

Administration	507
Rôles et autorisations des utilisateurs	507
Rôles utilisateur	507
Définition des autorisations	510
Comptes utilisateurs et groupes	518
Gestion des comptes utilisateurs	518
Gestion des groupes	521
Environnement d'exécution	525
Gestion des emplacements	525
Configuration de serveurs d'exécution	527
Intégration cloud	534
Gestion des fournisseurs d'appareil	537
Gestion des modèles de rapports	540
Gestion des modèles de rapports personnalisés avec BIRT	540
Adaptation de modèles de rapport existants	542
Modification des propriétés d'un modèle de rapport	543
Téléchargement de modèles de rapports	544
Chargement de modèles de rapports	544
Mise à jour des sources d'un rapport	545
Suppression de modèles de rapports	545
Page Modèles de Rapports	545
Journaux d'audit	546
Accès au journal d'audit et consultation des données d'audit	547
Page Journal d'Audit	547
Fichiers journaux de serveur	548
Téléchargement de fichiers journaux de serveur	548
Analyse des fichiers journaux de serveur	548
Suppression de fichiers journaux de serveur	549
Gestion des fichiers journaux	549
Page Journal du Serveur de Présentation	550
Page Journal du serveur d'application	551
Page Journal du Serveur d'Exécution	552
Intégration des outils de gestion de tâches	554
Intégration de VersionOne dans Silk Central	554
Gestion des applications, composants, versions et builds	555
Gestion des builds	555
Gestion des composants	557
Gestion des plates-formes	558
Gestion des applications	560
Gestion des versions	563
Gestion des listes de valeurs	564
Ajout de listes de valeurs	564
Modification de listes de valeurs	565
Modification de valeurs individuelles	565
Activation et désactivation des listes de valeurs	565
Activation et désactivation des valeurs individuelles	566
Tri des listes de valeurs	566
Suppression de listes de valeurs	566
Suppression de valeurs individuelles	566
Page de configuration Listes de Valeurs	567
Configuration des planifications globales	567
Ajout de planifications globales	568
Modification de planifications globales	568
Activation et désactivation des planifications globales	569
Suppression de planifications globales	569
Planification des exclusions	569

Planification d'exécutions ponctuelles	570
Page de configuration des planifications	570
Fuseaux horaires	570
Gestion des projets	571
Gestion des projets	571
Informations sur le Build	581
Comparaison d'un projet et d'un lotissement	583
Sélection de projets	583
Liste des projets	583
Passage à un projet récemment consulté	584
Paramètres de Projet	584
Modèles de projet	651
Intégrations	652
Intégration avec des outils d'analyse de code	652
Intégrations des profils de suivi d'incidents	652
Intégration d'outils de gestion des exigences	665
Intégrations de profils de référentiel tiers	681
Intégration des outils d'automatisation des tests	696
Intégrations du serveur d'intégration continue	714
Communication avec un système externe par SSL	714

Aide de Silk Central

Silk Central est un outil de gestion de tests logiciels puissant et complet. Silk Central contribue à la qualité et à la productivité de votre processus de test en accélérant la livraison de projets logiciels réussis et en réduisant les risques liés aux défaillances des applications. Il regroupe toutes les phases critiques des tests logiciels sur un même système de test basé sur le Web et évolutif, de sorte que vos équipes de développement logiciel locales et distribuées puissent partager leur expérience, leurs ressources et leurs informations clés.

Nouveautés de Silk Central 20.0

Silk Central 20.0 contient des améliorations et des changements considérables.

Administration

Commentaires client

Avec Silk Central version 20.0 ou ultérieure, vous pouvez participer à notre *Programme d'amélioration Silk Central* et nous aider à améliorer votre expérience en matière de gestion des tests. Si vous choisissez de participer, Silk Central collectera des informations sur la façon dont les utilisateurs d'une instance utilisent nos logiciels et nos services dans le but d'identifier des tendances et des comportements d'utilisation.

Nous nous engageons à ne pas :

- Collecter votre nom, adresse ou toute autre information à caractère personnel.
- Collecter de données liées au contenu.
- Collecter vos scripts, mots de passe ou tout autre fichier de données.
- Afficher de messages supplémentaires qui pourraient vous distraire.

Améliorations de la sécurité - Limitation à localhost

Afin d'éviter tout accès à distance avec Silk Central version 20.0 ou ultérieure, l'accès JMX aux services frontaux, applicatifs et de rapports graphiques est, par défaut, restreint à l'adresse de bouclage de l'ordinateur 127.0.0.1.

Les services applicatifs et de rapports graphiques étant généralement utilisés uniquement par le service frontal local, ils sont également restreints à l'adresse de bouclage pour les nouvelles installations.

Améliorations de la sécurité - Communication sécurisée avec le serveur d'exécution

Avec Silk Central version 20.0 ou ultérieure, vous pouvez spécifier une communication sécurisée dans les paramètres de configuration du serveur d'exécution Silk Central lors de l'installation. Si vous sélectionnez l'option *Activer la communication sécurisée* dans la configuration du serveur d'exécution Silk Central, vous devez spécifier un fichier de magasin de clés que vous pouvez télécharger à partir de votre site Silk Central. Le fichier du magasin de clés est créé avec votre base de données Silk Central et contient le certificat du service applicatif ainsi qu'une clé privée pour les services d'exécution. Au démarrage du service d'exécution, seul le service applicatif correspondant (dont la clé privée concorde) est autorisé à se connecter au service d'exécution.

La configuration du serveur d'exécution avec activation de la communication sécurisée ouvre uniquement le pare-feu Windows pour le port sécurisé 19125. Le service JMX du serveur d'exécution sur le port 19144 n'est plus disponible.

Tests

Tests de processus métier

Avec Silk Central 20.0, vous pouvez définir des paramètres d'entrée et de sortie pour les composants métier. Ces paramètres vous permettent de disposer d'un flux d'informations entre vos composants métier qui émule le flux d'informations entre les unités métier réelles. Par exemple, un département/composant

métier passant une commande dans le système et le n° de commande (OrderID) généré sont utilisés comme entrée pour les départements/composants métier suivants.

Tests de processus métier - Importation Office

Avec Silk Central, vous pouvez importer des tests de processus métier à partir d'Excel.

Organisation des exécutions

Tests de processus métier - Progression

Avec Silk Central 20.0, vous pouvez suivre la progression des tests de processus métier plus facilement, étant donné que leur état n'est plus affiché en tant qu'état agrégé unique, mais sous forme de barre d'état avec des sections Réussi, Échec et Non exécuté.

Activités

Réexécution de plusieurs plans d'exécution

Il est désormais possible de sélectionner plusieurs exécutions de plan d'exécution dans la zone **Dernières exécutions** et de réexécuter les exécutions sélectionnées via une action du menu contextuel.

Intégrations

Prise en charge de Atlassian JIRA 8

Silk Central prend désormais en charge Atlassian JIRA 8.

Prise en charge de AccuRev 7.2

Silk Central prend désormais en charge AccuRev 7.2.

Prise en charge de Microsoft Windows Server 2019

Silk Central prend désormais en charge Windows Server 2019.

Prise en charge de Microsoft SQL Server

Silk Central prend maintenant désormais en charge Microsoft SQL Server 2014 Service Pack 3 et Microsoft SQL Server 2016 Service Pack 2.

Prise en main

Silk Central met en avant la qualité de l'application tout au long du cycle de développement.

Les systèmes de commerce électronique actuels sont de plus en plus complexes, et la fiabilité n'a jamais été aussi cruciale. De ce fait, la garantie de la qualité de l'application tout au long du cycle de développement est un facteur clé de réussite. La meilleure façon de vérifier la qualité d'une application sur la durée est de réaliser quotidiennement des tests clés. Silk Central vous facilite la tâche en automatisant les exécutions de test soumises à des planifications que vous pouvez configurer à votre gré, aussi bien pendant le développement de l'application qu'après son déploiement. En fournissant des rapports avec différents niveaux de détail, la vérification de l'état des applications au cours du développement est aussi simple que de contrôler un rapport HTML dans un navigateur Web.

Pour les projets logiciels complexes, les tests approfondis des nouveaux builds revêtent une importance critique. Silk Central permet de gagner du temps et des heures-hommes en automatisant ce processus.

Installation de Silk Central et gestion des licences associées

Pour plus d'informations sur l'installation de Silk Central et la gestion des licences associées, reportez-vous à l'aide relative à l'installation de Silk Central, qui est également disponible à partir du DVD d'installation de Silk Central et du site de téléchargement de Silk Central.

Concepts de Silk Central

Cette section explique les concepts de base de Silk Central, y compris le flux de travail de base, les ressources disponibles et le but de leur utilisation.

Workflow

Le workflow de gestion de test de Silk Central se compose de quatre activités principales : Définition des exigences, conception de tests, organisation des exécutions et exécution de tests, suivi et analyse des résultats des tests.



01 Définition des exigences

02 Conception de tests

Exigences



Une exigence est une condition ou une compétence dont un utilisateur a besoin pour réaliser une tâche spécifique, qui doit être remplie par l'application testée (AUT). Associez vos exigences et vos tests afin de déterminer dans quelle mesure votre logiciel couvre les exigences spécifiées. Plusieurs tests peuvent couvrir une seule exigence et plusieurs exigences peuvent être couvertes par un seul test. Pour plus d'informations, reportez-vous à la rubrique [la page 47](#).

Tests



Un test, ou scénario de test, est un ensemble de valeurs d'entrée, de conditions préalables à l'exécution, de résultats attendus et de conditions ultérieures à l'exécution, développé pour un objectif ou une condition de test spécifique, comme exercer un chemin de programme particulier ou vérifier la conformité avec une exigence spécifique (après IEEE 610). Silk Central prend en charge différents types de test, et les tests peuvent être structurés de diverses manières. Pour plus d'informations, reportez-vous à [la page 99](#).

Types de test



Les tests manuels sont des instructions étape par étape pour les testeurs. Silk Central fournit une interface utilisateur pour exécuter efficacement des tests manuels, y compris l'option d'enregistrer des vidéos et d'effectuer des captures d'écran pendant l'exécution des tests. Si vous le souhaitez, les tests manuels peuvent être convertis ultérieurement en tests automatisés. Pour plus d'informations, reportez-vous à [la page 146](#).



Un *test basé sur mots-clés* est une séquence de mots-clés. Vous pouvez lire un test basé sur mots-clés comme tout autre test. Silk Central et Silk Test prennent en charge la méthodologie de tests basés sur mots-clés et permettent une collaboration très étroite entre les ingénieurs spécialisés dans l'automatisation et les analystes en demandant aux ingénieurs spécialisés dans l'automatisation de développer une infrastructure d'automatisation gérable composée de ressources partagées sous la forme de mots-clés dans Silk Test. Ces mots-clés peuvent alors être utilisés par des analystes soit dans Silk Test pour créer de nouveaux tests basés sur mots-clés soit dans Silk Central pour convertir leurs ressources de tests manuels existantes en tests automatisés ou pour créer de nouveaux tests basés sur mots-clés. Pour plus d'informations, reportez-vous à [la page 151](#).



Le logiciel Unified Functional Testing (UFT), anciennement connu sous le nom de HP QuickTest Professional (QTP), permet l'automatisation des tests fonctionnels et de régression automatisés pour les applications et les environnements logiciels. Pour plus d'informations, reportez-vous à [la page 174](#).



JUnit est une infrastructure de tests d'unité pour le langage de programmation Java. Utilisez ce type de test pour les tests JUnit, Silk4J, et Selenium. Pour plus d'informations, reportez-vous à [la page 174](#).



NUnit est une infrastructure de tests d'unité pour le langage de programmation .NET Microsoft . Pour plus d'informations, reportez-vous à [la page 178](#).







MSTest est un utilitaire de ligne de commande de qui exécute des tests unitaires créés dans Microsoft . Utilisez ce type de test pour les tests MSTest et Silk4NET. Pour plus d'informations, reportez-vous à [la page 177](#).





Le type de test ProcessExecutor peut être utilisé pour exécuter une ligne de commande. Pour plus d'informations, reportez-vous à [la page 179](#).



Le type de test est utilisé pour exécuter les scripts Silk Performer .NET Explorer ou un scénario de test spécifique d'un script. Pour plus d'informations, reportez-vous à [la page 180](#).





-  Les projets Silk Performer peuvent être intégrés aux tests Silk Central et exécutés directement via Silk Central . Ceci permet d'offrir des fonctions performantes d'analyse des résultats de test et de création de rapports sur ces résultats. Des tests sans intervention manuelle sont également possibles ; ils sont exécutés automatiquement par Silk Central selon des planifications préconfigurées. Pour plus d'informations, reportez-vous à [la page 180](#).
-  Silk Test Workbench est un outil de test automatisé permettant d'accélérer le test fonctionnel d'applications complexes. Silk Test Workbench propose une prise en charge des applications de test développées dans une large palette d'outils de développement : Java, .NET, applications Web basées sur navigateur et composants COM, notamment (y compris des contrôles ActiveX et des objets d'automatisation). Pour plus d'informations, reportez-vous à [la page 183](#).
-  L'interface Silk Test Classic de Silk Central offre un moyen fiable d'automatiser les utilisateurs de Silk Test Classic . Chaque scénario de test d'un script Silk Test Classic s'exécute à l'intérieur de sa propre exécution de test et produit ses propres résultats. Pour plus d'informations, reportez-vous à [la page 181](#).
-  Le type de test du plan Silk Test Classic est utilisé pour les plans de test Silk Test Classic . Un plan de test est généralement un document structuré hiérarchiquement qui décrit les exigences en matière de test et contient les déclarations, les scripts de test et les scénarios de test qui implémentent les exigences des tests. Pour plus d'informations, reportez-vous à [la page 181](#).
-  TestPartner est un produit Micro Focus qui teste des applications Web et Microsoft Windows utilisant des technologies Microsoft. Pour plus d'informations, reportez-vous à [la page 185](#).

Structure de test

-  Les conteneurs de tests sont utilisés pour structurer vos ressources de test au plus haut niveau. Silk Central associe un profil de référentiel tiers défini et une application par conteneur, ce qui a des répercussions sur ce que vous pouvez faire avec les tests dans le cadre d'un conteneur spécifique. Pour plus d'informations, reportez-vous à la rubrique [la page 140](#).
-  Utilisez des dossiers pour structurer vos tests dans un conteneur. Pour plus d'informations, reportez-vous à la rubrique [la page 142](#).
-  Les packages de tests permettent de prendre en charge les types de test tiers dans Silk Central . Ils se composent d'un nœud racine de package ainsi que d'une arborescence arbitraire de nœuds de suites et de nœuds de tests. Pour plus d'informations, reportez-vous à la rubrique [la page 143](#).

Organisation des Exécutions

L'espace **Organisation des Exécutions** vous permet de conserver le contrôle des exécutions de tests au cours du développement et des tests. Inclut des activités telles que : configurer et planifier des plans d'exécution, assigner des tests à ces plans, définir des dépendances de plan d'exécution et configurer le déploiement d'un serveur d'exécution, de même que le processus dynamique de fourniture de matériel au moyen de mots-clés.

-  Un plan d'exécution est une collecte de tests assignés qui sont stockés dans un conteneur de tests unique. Un plan d'exécution peut être lancé selon des planifications configurables et déployées sur des serveurs d'exécution définis. Pour plus d'informations, reportez-vous à la rubrique [la page 291](#).
-  Les tests de configurations consistent à tester un système avec chaque configuration logicielle et matérielle prise en charge. Vous pouvez créer des suites de configurations avec un jeu de tests assignés. Tous les plans d'exécution ajoutés à la suite de configurations posséderont également le jeu de tests assignés. Pour plus d'informations, reportez-vous à la rubrique [la page 286](#).
-  Un cycle de test est une période définie comprenant une date de début, une date de fin, ainsi qu'une liste de testeurs manuels. Créez des cycles de tests afin de planifier et d'exécuter des séries spécifiques de tests manuels. Pour plus d'informations, reportez-vous à la rubrique [la page 257](#).
-  Utilisez des dossiers pour structurer vos plans d'exécution, suites de configurations et cycles de test. Vous pouvez également imbriquer des dossiers dans des dossiers. Pour plus d'informations, reportez-vous à la rubrique [la page 291](#).

Interface utilisateur

Cette section présente l'interface utilisateur de Silk Central .

Présentation de l'interface utilisateur

Cette rubrique présente l'interface utilisateur de Silk Central.

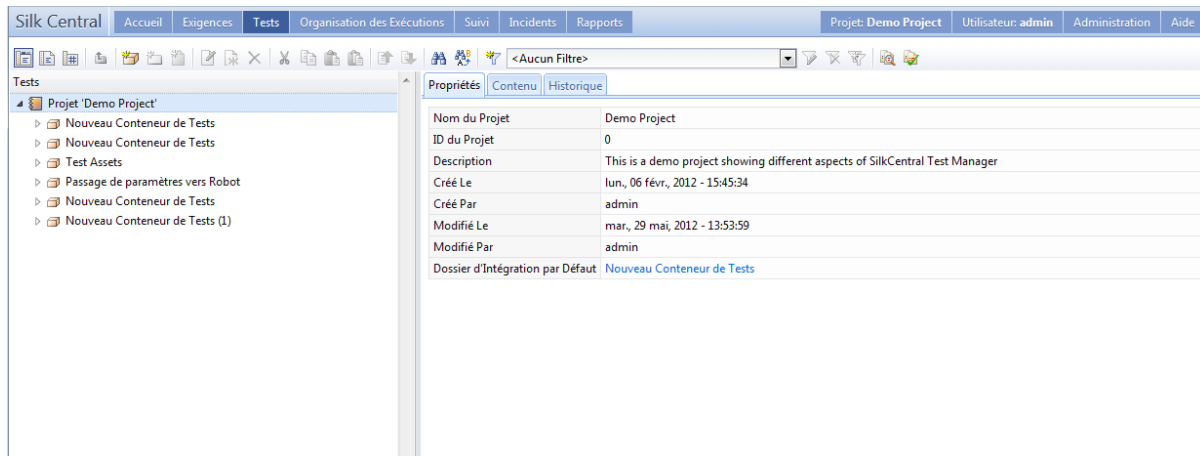

Structure de l'interface utilisateur de base

L'interface utilisateur de Silk Central inclut :

- Le **Menu** : placé en haut de l'interface utilisateur. Il permet d'accéder rapidement aux unités fonctionnelles de Silk Central.
- L'**Espace de travail** : Dans cet exemple, l'**Espace de travail** est la partie avec des onglets qui affiche la zone de travail fonctionnelle de l'unité Silk Central actuellement sélectionnée. Cet affichage change en fonction de l'unité sur laquelle vous travaillez.

Unités de Silk Central

Le **Menu** permet d'accéder rapidement aux unités fonctionnelles de Silk Central. Il comprend les principales sections suivantes :

Accueil

Affiche le tableau de bord qui est votre espace de démarrage personnel. Vous pouvez personnaliser le tableau de bord en ajoutant plusieurs panneaux et en les organisant afin que vous disposiez des informations dont vous avez besoin dans la réalisation de vos tâches quotidiennes.

Exigences

Affiche les exigences de votre projet et vous permet de conserver le contrôle de ces exigences au cours du développement. Vous pouvez réaliser les tâches suivantes :

- Créer, modifier et supprimer des exigences
- Associer les tests aux exigences
- Effectuer le suivi des changements apportés aux exigences
- Générer des plans de test à partir des listes d'exigences

En outre, vous pouvez accéder aux éléments ci-dessous et les gérer :

- Propriétés des exigences
- Outils de gestion des exigences externes Intégrés
- Filtres d'exigences
- Notifications qui vous informent des changements apportés aux exigences

Tests

Vous permet de créer et de gérer des tests automatisés et manuels. En outre, vous pouvez accéder aux éléments ci-dessous et les gérer :

- Bibliothèques, contenant les tests manuels, les pas de tests et les mots-clés souvent utilisés que vous pouvez réutiliser.
- Propriétés des pas de tests individuels pour les tests manuels
- Propriétés des mots-clés dans le cas de tests basés sur mots-clés
- Attributs de test
- Sources de données utilisables pour les tests
- Profils de référentiel tiers dans lesquels sont stockés ces tests
- Filtres de test
- Notifications qui vous informent des changements apportés aux tests
- Version et build de l'application qui fait l'objet d'un test spécifique

Organisation des exécutions

Affiche les exécutions de tests et vous permet de les gérer. Vous pouvez réaliser les tâches suivantes :

- Configurer les plans d'exécution
- Assigner des tests aux plans d'exécution
- Définir des dépendances de plan d'exécution
- Configurer le déploiement des serveurs d'exécution, notamment ceux sur lesquels les tests sont exécutés
- Organiser et gérer l'exécution manuelle des tests

En outre, vous pouvez accéder aux éléments ci-dessous et les gérer :

- Filtres d'exécution
- Planifications d'exécution
- Version et build de l'application qui fait l'objet de l'exécution spécifique d'un test
- Notifications qui vous informent des changements concernant le processus d'exécution

Suivi

Affiche les pages **Activités**, **Activités inter-projets**, **Rapport d'ensemble du projet** et **Objectifs qualité**.

La page **Activités** affiche, par projet, l'activité des plans d'exécution récemment effectués, actuels et à venir.

Incidents

Affiche les incidents relatifs au projet actif et vous permet de les gérer.

En outre, vous pouvez accéder aux éléments ci-dessous et les gérer :

- Projets dans Issue Manager, lorsque Issue Manager comporte des incidents.
- Profils de suivi d'incidents externes dans lesquels les incidents peuvent éventuellement résider

Rapports

Affiche des rapports qui contiennent des informations sur les exigences, les tests et les plans d'exécution et vous permet de les gérer. Vous pouvez réaliser les tâches suivantes :

- Générer des rapports
- Télécharger des modèles de rapport
- Modifier les paramètres de rapports
- Créer des rapports à partir de modèles préinstallés

Permet également d'accéder aux informations sur la fonctionnalité d'analyse de code par le biais de laquelle vous pouvez évaluer le degré de couverture du code de votre application sous test par les cas de test. Vous pouvez ensuite associer les estimations sur l'effort, les coûts et les risques aux changements de code spécifiques.

Recherche globale

Le champ **Rechercher** vous permet d'effectuer une recherche parmi plusieurs ressources de Silk Central. Les éléments suivants sont pris en compte lors d'une recherche globale :

- Exigences et propriétés associées
- Tests, dossiers et conteneurs de test et les valeurs d'attribut, propriétés et paramètres associés
- Pas de tests et propriétés associées
- Plans d'exécution, suites de configurations, cycles de test, dossiers et les paramètres associés
- Dossiers de bibliothèque, pas de tests et pas de tests partagés
- Incidents (recherchés par synopsis et description)



Remarque: L'index de recherche est régulièrement mis à jour en arrière-plan. Les résultats de recherche peuvent parfois être obsolètes.

Règles de recherche :

- La recherche est insensible à la casse.
- Tous les mots saisis font l'objet d'une recherche distincte. Les éléments correspondent à la recherche si au moins un mot est trouvé. Plus il y a de mots correspondant à la requête, plus l'évaluation de la recherche est élevée.
- Les mots qui doivent correspondre à la requête reçoivent le préfixe +. Par exemple, « +test +type » renvoie uniquement les résultats correspondant à la fois à « test » et à « type ».
- Les mots qui peuvent ne pas correspondre à la requête reçoivent le préfixe -. Par exemple, « test - copie » renvoie les résultats correspondant à « test », mais pas à « copie de test ».
- Pour rechercher une correspondance exacte, mettez les mots de recherche entre guillemets, par exemple "gestion des comptes clients".
- Pour limiter la recherche au nom de l'élément ou à la description, ajoutez respectivement au mot de recherche le préfixe `name:` ou `description:`. Par exemple, `name:test` renverra uniquement les résultats pour lesquels le nom de l'élément contient le mot `test`.
- Les mots courants comme les articles ou les conjonctions sont ignorés.

Exemple :

```
name:"élément de test" -description:fermé
```

Cette recherche renvoie les éléments dont le nom contient l'expression « élément de test » et la description ne contient pas le mot « fermé ».

Projets

Affiche tous les projets de votre installation de Silk Central et vous permet de les gérer à partir d'une vue générale du responsable qualité. Vous permet également de passer d'un projet à un autre et de gérer les paramètres de ces projets.

Utilisateur

Affiche les paramètres utilisateur et vous permet de les gérer. Vous pouvez réaliser les tâches suivantes :

- Vous déconnecter de Silk Central.
- Imprimer la page Silk Central actuelle.
- Ajouter la page Silk Central actuelle aux favoris. Ceci est particulièrement utile pour l'ajout de rapports aux Favoris lorsque les paramètres actuels sont enregistrés dans l'URL de favori.

Administration

Affiche les paramètres d'administration et vous permet de les gérer. Pour plus d'informations, reportez-vous aux rubriques *Administration* de cette Aide.

Aide

Cliquez dessus pour afficher l'aide contextuelle de la page actuelle. Vous avez également accès aux éléments suivants :

- La documentation de Silk Central.
- Les outils qui accompagnent Silk Central.
- À Propos de : affiche des informations sur la version et la licence

Commandes de menus contextuels

Silk Central prend en charge les menus contextuels de l'environnement Windows pour plusieurs éléments de gestion de tests, par exemple les tests, les exigences, les plans d'exécution, les dossiers, les conteneurs, les rapports, etc. Les commandes des menus contextuels sont généralement accessibles dans la barre d'outils de chaque unité par un clic droit de la souris. Pour les éléments contenus dans une arborescence, les menus contextuels proposent des commandes pour développer et réduire ces éléments. Les commandes qui ne sont pas accessibles aux éléments sélectionnés sont désactivées.

Tableau de bord

Le tableau de bord de Silk Central constitue votre espace de démarrage personnel. Vous pouvez le personnaliser en ajoutant plusieurs panneaux et en les organisant afin que vous disposiez des informations dont vous avez besoin dans la réalisation de vos tâches quotidiennes.





Lorsque vous vous connectez à Silk Central pour la première fois, le tableau de bord affiche uniquement le panneau **Introduction**. Dans la partie supérieure, les date et heure de votre dernière connexion sont affichées. Vous pouvez rapidement **Reprendre où vous en étiez** en cliquant sur ce lien.

Cliquez sur les boutons situés dans la partie supérieure afin d'effectuer les actions suivantes :

- Cliquez sur **Ajouter un Panneau** afin d'ajouter d'autres panneaux au tableau de bord.
- Cliquez sur **Changer la Présentation** afin de modifier la présentation du tableau de bord.
- Cliquez sur **Réinitialiser** afin de rétablir la vue par défaut du tableau de bord. Tous les panneaux que vous avez ajoutés, tout comme vos paramètres personnalisés, sont supprimés.

Pour organiser vos panneaux, cliquez sur l'en-tête d'un panneau et faites-le glisser jusqu'à la position souhaitée. Redimensionnez vos panneaux en faisant glisser un pied de page d'un panneau (seuls les panneaux contenant des listes sont redimensionnables).

Cliquez sur les boutons situés dans l'en-tête d'un panneau afin d'effectuer les actions suivantes :

- Cliquez sur  pour supprimer le panneau du tableau de bord.
- Cliquez sur  pour configurer les paramètres du panneau.
- Cliquez sur  pour enregistrer le contenu du panneau au format PDF.
- Cliquez sur  pour imprimer le contenu d'un panneau.

Vous avez besoin d'autorisations spécifiques pour afficher ou modifier le contenu de panneaux différents.

Ajout de panneaux au tableau de bord

Pour ajouter un panneau au tableau de bord :

1. Dans le menu, cliquez sur **Accueil > Mon tableau de bord**.
2. Dans le coin supérieur gauche, cliquez sur **Ajouter un panneau**. La boîte de dialogue **Ajouter un panneau** qui s'affiche répertorie les panneaux disponibles avec une courte description pour chacun.
3. Sélectionnez un panneau.
4. Cliquez sur **OK**.
5. Si nécessaire, sélectionnez un **Projet** et un **Intervalle de temps** pour le panneau. Sélectionnez **<Utiliser le projet en cours>** pour que le panneau affiche toujours les données du projet actif en cours.
6. Cliquez sur **OK**.







Pour la plupart des panneaux, vous devez configurer un projet car le panneau affiche uniquement les données d'un projet spécifique. Ajoutez plusieurs panneaux pour afficher en vis-à-vis les données adéquates pour d'autres projets ou configurez **<Utiliser le projet en cours>** pour que le panneau affiche toujours les données du projet actif en cours. Dans l'en-tête d'un panneau, cliquez sur  (**Configurer**) pour configurer un autre projet. Vous avez besoin d'autorisations spécifiques pour afficher ou modifier le contenu de panneaux différents.

Panneaux du tableau de bord

Pour la plupart des panneaux, vous devez configurer un projet car le panneau affiche uniquement les données d'un projet spécifique. Ajoutez plusieurs panneaux pour afficher en vis-à-vis les données adéquates pour d'autres projets ou configurez **<Utiliser le projet en cours>** pour que le panneau affiche toujours les données du projet actif en cours. Dans l'en-tête d'un panneau, cliquez sur  (**Configurer**) pour configurer un autre projet. Vous avez besoin d'autorisations spécifiques pour afficher ou modifier le contenu de panneaux différents.

Vous pouvez ajouter les panneaux suivants à votre tableau de bord :

Panneau	Description
Incidents assignés	Ce panneau affiche tous les incidents (assignés à un test) relatifs au projet sélectionné. Si vous cliquez sur l'ID externe, l'incident s'affiche dans le système de suivi des incidents externe.
Informations personnalisées	Ce panneau affiche les informations personnalisables sur un projet spécifique. Les utilisateurs dotés de l'autorisation Gérer les projets peuvent ajouter du contenu tel que du texte, des images ou des liens hypertexte au panneau. Cliquez sur Modifier le contenu pour ouvrir l'éditeur HTML. Les utilisateurs ne disposant pas de l'autorisation Gérer les projets pourront uniquement consulter le contenu. Le panneau peut être utilisé pour afficher les nouveautés, des descriptions ou tout autre type d'informations en relation avec le projet.
Introduction	Ce panneau fournit une présentation rapide de Silk Central. Cliquez les liens sous Quoi de neuf ? pour obtenir des informations supplémentaires sur les fonctionnalités les plus récentes de Silk Central. Vous pouvez également rejoindre la communauté Micro Focus Community ou contacter le support Micro Focus SupportLine .

Panneau	Description
Cycle de vie des incidents	Ce panneau affiche le nombre d'incidents à l'état Ouvert, Corrigé, Vérifié, Fermé et Différé pour un profil de suivi d'incidents défini. Sélectionnez une Application dans la liste. Pour définir un profil de suivi d'incidents, cliquez sur Incidents dans le menu, cliquez sur Intégrations de suivi d'incidents , puis sur Nouveau profil . Le panneau affiche uniquement les données, si un profil est défini.
Incidents créés par testeur	Ce panneau affiche le nombre d'incidents créés par les testeurs, sous forme de graphique à barres. Si le document est imprimé ou téléchargé au format PDF, ces nombres seront également affichés dans un tableau.
Tests manuels qui me sont assignés	<p>Ce panneau affiche tous les tests du projet sélectionné qui vous ont été assignés.</p> <p>Si l'exécution des tests manuels est organisée selon des cycles de test, la liste inclut également tous les tests qui ne sont assignés à Aucun testeur spécifique sur la page Organisation des exécutions manuelles. Toutefois, cela vaut uniquement pour les cycles de test qui vous sont assignés en tant que testeur. Il s'agit d'un cas typique de travail en équipe où chaque testeur décide lui-même du test à exécuter.</p> <p>Si l'exécution des tests manuels est organisée selon des plans d'exécution, la liste inclut également les tests de tous les plans d'exécution qui ne sont assignés à aucun testeur.</p> <p>Cliquez sur  (Poursuivre le test manuel) pour ouvrir la fenêtre Test manuel.</p> <p>Cliquez sur  (Voir les résultats de tests manuels) pour ouvrir la vue et afficher toutes les données et les pièces jointes associées au test.</p> <p>Cliquez sur  pour obtenir des informations détaillées sur le Test, le Plan d'exécution ou le Parent du plan d'exécution.</p> <p>Faites un clic droit sur un test, puis cliquez sur  pour télécharger un test manuel (au format Excel) afin de l'exécuter hors ligne (plusieurs tests peuvent être sélectionnés à l'aide des combinaisons de touches Ctrl + clic ou Maj + clic). Une fois le test exécuté, cliquez sur le bouton Télécharger les résultats de tests manuels hors ligne pour télécharger les résultats.</p> <p>Si vous lancez un cycle de test (sur la page Organisation des exécutions manuelles) avant sa date de début, les tests de ce cycle s'affichent déjà sur le panneau. Il est possible de rendre ces tests invisibles dans le panneau jusqu'à la date de début : cliquez sur  dans l'en-tête du tableau et cochez la case Masquer les futurs cycles de test.</p>
Vue d'ensemble des tests manuels hors ligne	Ce panneau affiche les tests téléchargés par les testeurs et permet à Test Manager d'abandonner les exécutions hors ligne afin de libérer la licence.
Durée d'exécution prévue vs durée d'exécution réelle	Ce panneau indique si les testeurs d'un cycle de test sont planifiés pour l'exécution des tests. Si le temps réellement utilisé plus le temps planifié restant est supérieur à la capacité, le cycle de test risque de ne pas être terminé à temps.
Avancement pour l'objectif qualité	Ce panneau affiche un graphique comprenant deux barres pour chaque valeur de l'objectif Qualité sélectionné. La barre supérieure affiche le nombre de tests devant être exécutés pour répondre à l'objectif Qualité. La barre inférieure affiche le nombre de tests à l'état Réussi, En échec, Non exécuté et N/A (indisponible) avec cette valeur d'objectif Qualité. Si la barre inférieure est plus courte que la barre supérieure, cela signifie que trop peu de tests sont assignés aux plans d'exécution. Par conséquent, l'objectif Qualité ne peut pas être atteint. Sélectionnez un Objectif Qualité dans la liste.
Abonnement aux rapports	Ce panneau affiche les résultats d'un abonnement à un rapport. L'abonnement au rapport doit déjà être défini. Pour qu'il soit accessible, il vous faut sélectionner Inclure un tableau de bord et un accès externe dans la boîte de dialogue Modifier l'abonnement .
Etat de la couverture des exigences	Ce panneau affiche la couverture des exigences du projet sélectionné, réparties dans les catégories Réussi, En échec, Non exécuté et Non couvert . Cliquez sur  pour accéder à la Vue globale des exigences .

Panneau	Description
Silk Central Connect	<p>Silk Central Connect combine des aspects de gestion de tests et des tests de configuration dans une interface simple d'utilisation. Il présente les avantages suivants :</p> <ul style="list-style-type: none"> • Il permet de simplifier l'exécution automatique de tests d'unités sur un grand nombre de <i>configurations</i> combinant plusieurs systèmes d'exploitation et navigateurs Web. • Il permet de tirer parti des avantages d'Amazon Web Services en accédant facilement à de nombreuses configurations sans effectuer aucun investissement initial. • L'intégration étroite entre Silk Central Connect et Silk4J faciliter la création, la maintenance et l'exécution des tests. • L'analyse des résultats en vis-à-vis permet de comparer l'ensemble de vos tests appliqués à plusieurs configurations. <p>Pour plus d'informations, reportez-vous à la rubrique Silk Central Connect.</p>
Silk Performer Tendances de Performance	<p>Le panneau Silk Performer Tendances de Performance affiche l'état actuel du test de charge Silk Performer sélectionné ainsi que ses résultats disponibles, notamment les informations sur les tendances au cours des dernières exécutions.</p>
Etats des tests manuels en cours d'exécution actuellement	<p>Ce panneau affiche les états de tous les tests manuels en cours d'exécution dans le projet spécifié. Les responsables Qualité peuvent identifier les tests actuellement bloqués et contrôler l'état des tests déjà exécutés.</p>
Journal de bord des tests	<p>Ce panneau affiche les mises à jour en temps réel de toutes les activités effectuées lors des tests manuels. Les activités consignées dans le Journal de bord des tests débutent, terminent les tests et modifient les cycles de test en cours d'exécution. Pour plus d'informations, reportez-vous à la rubrique <i>Journal de bord des tests</i>.</p>
Avancement du cycle de test	<p>Ce panneau affiche un graphe des tests à l'état Réussi, En échec, En cours et Non exécuté pour le cycle de test défini. Il affiche également les jalons (sous forme de losanges), si vous en avez défini. Sélectionnez un Cycle de test dans la liste.</p>
Synthèse des résultats du cycle de test	<p>Ce panneau affiche l'état du cycle de test sélectionné, ainsi que l'état d'avancement des testeurs individuels assignés au cycle de test. Les barres sont affichées dans l'ordre suivant : nombre de Tests en échec, Tests restants et Tests réussis. Le testeur présentant le plus grand nombre de tests en échec est affiché en haut de la liste. Les nombres situés à droite des barres affichent les Tests terminés (indiqués à gauche) et les Tests assignés (indiqués à droite). Aucun testeur spécifique n'est pris en compte et n'est classé comme les autres testeurs. Cliquez sur  pour accéder à la vue Assignment de tests de la page Organisation des exécutions manuelles.</p>
Chronologie du cycle de test	<p>Ce panneau affiche tous les cycles de test du projet sélectionné sous forme de barres sur une ligne chronologique. Lorsque vous cliquez sur une barre, vous êtes dirigés vers la page Organisation des exécutions manuelles. Les barres sont de différentes couleurs, selon l'état actuel du cycle de test : bleu (en cours), orange (pas encore lancé) et gris (terminé). Placez la souris sur les barres pour obtenir des informations détaillées sur le cycle de test.</p>
Avancement des tests selon les cycles de tests	<p>Ce panneau affiche la durée (en heures) des tests à l'état Prévu (représentés par une ligne), ainsi que des tests à l'état En cours et Terminé (tous deux représentés sous forme d'aires empilées). Le panneau permet à un responsable qualité de prévoir si l'équipe chargée des tests sera en mesure de terminer les tests dans les temps. La date de début du graphique correspond à la date de début du premier cycle de test. La date de fin du graphique correspond à la date de fin du dernier cycle de test. Le panneau n'affiche pas la durée réelle ayant été nécessaire à l'équipe chargée des tests pour exécuter les tests.</p>
Tests volatils	<p>Ce panneau affiche la fréquence à laquelle les tests ont changé d'état au cours d'un plan d'exécution. Les tests n'ayant pas enregistré de changement d'état et les packages de tests ne sont pas affichés dans ce panneau. Les tests sont affichés en fonction du projet et de l'intervalle de temps sélectionnés. Le panneau permet aux responsables qualité d'être informés de ces tests volatils, qui démontrent un test instable ou un périmètre de test pour lequel des incidents sont fréquemment détectés.</p>

Silk Central Connect

Silk Central Connect combine des aspects de gestion de tests et des tests de configuration dans une interface simple d'utilisation. Il présente les avantages suivants :

- Il permet de simplifier l'exécution automatique de tests d'unités sur un grand nombre de *configurations* combinant plusieurs systèmes d'exploitation et navigateurs Web.
- Il permet de tirer parti des avantages d'Amazon Web Services en accédant facilement à de nombreuses configurations sans effectuer aucun investissement initial.
- L'intégration étroite entre Silk Central Connect et Silk4J faciliter la création, la maintenance et l'exécution des tests.
- L'analyse des résultats en vis-à-vis permet de comparer l'ensemble de vos tests appliqués à plusieurs configurations.

Vue d'ensemble

Silk Central Connect offre un nouveau moyen d'exploiter la puissance du Cloud pour tester vos applications Web sur les navigateurs Web mobiles ou de bureau sans passer par la case configuration. Silk Central Connect :

- Peut réduire de 80 % le temps et les efforts nécessaires aux tests multinavigateurs
- Réduit le coût total de possession en éliminant l'étape de configuration matérielle pour les différents navigateurs
- Résout les incidents plus rapidement en identifiant visuellement les endroits où l'application se bloque sur les différents navigateurs

Pour plus d'informations sur Silk4J, voir le [Guide utilisateur Silk4J](#).

Pour plus d'informations sur la configuration des environnements de test, voir [Configuration de serveurs d'exécution](#).

Architecture de Silk Central Connect

Silk Central Connect est basé sur l'architecture de Silk Central. En outre, il vous permet d'utiliser des serveurs d'exécution basés sur le Cloud. Si vous testez une application Web interne sur votre Intranet en utilisant des serveurs d'exécutions basés sur le Cloud, vous pouvez configurer les paramètres de tunnel pour effectuer les tests de site Web sur Intranet local. Grâce à ces paramètres, le serveur d'application Silk Central crée un tunnel vers les serveurs d'exécution hébergés sur le Cloud et agit en tant que proxy pour permettre le test d'un site Web sur votre Intranet local. Notez que cette option est plus lente que la connexion directe. Sélectionnez-la uniquement si nécessaire.

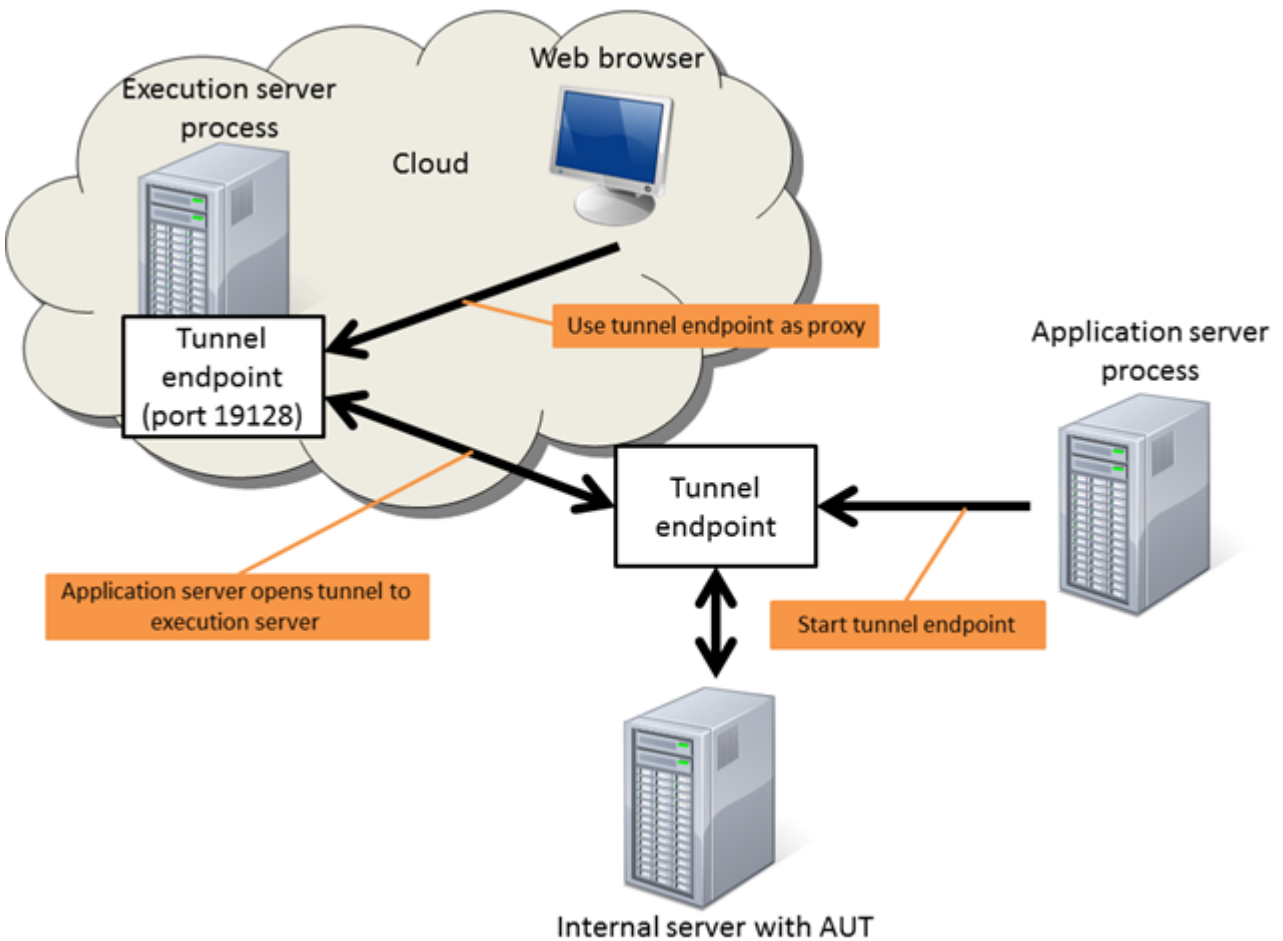

Conditions préalables

Pour utiliser Silk Central Connect, les conditions préalables suivantes sont requises :

- Silk Central doit être installé sur votre environnement.
- Silk4J, le plug-in Silk Test pour Eclipse, doit être installé sur votre environnement.

Configurer les référentiels tiers

Pour permettre à Silk Central Connect d'enregistrer des tests d'exécution finaux, vous devez intégrer Silk Central Connect à votre système de référentiel tiers Subversion (SVN).

1. Sur le panneau Silk Central Connect, cliquez sur **Configurer le référentiel tiers Subversion**.
2. Entrez l'URL de votre référentiel Subversion dans le champ **URL**. Si aucun référentiel SVN n'est configuré, Silk Central Connect configure automatiquement un référentiel basé sur des fichiers.

⚠ Important: Un référentiel basé sur des fichiers ne peut servir qu'à des fins d'évaluations et ne doit en aucun cas être utilisé à des fins de production. De plus, ce référentiel n'est accessible que localement sur la machine et Silk4J doit également être installé sur cet ordinateur.

Par exemple, si votre serveur Subversion se situe sur le domaine <http://svn.masociete.com> et si le référentiel se trouve sous `TestAutomation/tronc`, entrez `http://svn.masociete.com/TestAutomation/tronc` dans le champ **URL**.

Configure Subversion Source Control

URL:

Username:

Password:

Save Cancel

3. Saisissez un **Nom d'utilisateur** et un **Mot de passe** valides. Ces données d'authentification serviront à accéder à votre référentiel pour tous les projets. Si vous utilisez un référentiel basé sur des fichiers, aucun **Nom d'utilisateur** ni **Mot de passe** n'est nécessaire.
4. Cliquez sur **Enregistrer**.

Création de tests d'application Web

Immédiatement après l'installation de Silk Central Connect et la configuration de Subversion, vous pouvez créer un nouveau projet pour votre application Web. Vous pouvez ensuite utiliser l'exécution de vérification intégrée pour obtenir un premier instantané de l'application Web dans chacun des navigateurs disponibles sur votre machine locale.

1. Sur le panneau Silk Central Connect, cliquez sur **Nouveau projet**. La boîte de dialogue **Nouveau projet** s'affiche.
2. Si vous utilisez Silk Central Connect dans un environnement Silk Central complet, vous pouvez choisir d'ajouter votre nouveau projet Silk4J à un projet Silk Central existant ou de créer un tout nouveau projet Silk Central.
3. Si vous créez un nouveau projet, tapez un nom pour ce projet dans le champ **Nom du projet**.
4. Entrez l'URL de l'application de test dans le champ **URL**.
5. Cliquez sur **OK**.
6. *Facultatif* : si vous testez une application Web interne sur votre intranet par l'entremise de serveurs d'exécution sur le Cloud, cliquez sur **Paramètres du tunnel** et sélectionnez **Site intranet local**. Grâce à ces paramètres, le serveur d'application Silk Central crée un tunnel vers les serveurs d'exécution hébergés sur le Cloud et agit en tant que proxy pour permettre le test d'un site Web sur votre Intranet local. Notez que cette option est plus lente que la connexion directe. Sélectionnez-la uniquement si nécessaire.
7. Cliquez sur **Exécuter les tests**.
8. Sélectionnez toutes les configurations disponibles.
9. Cliquez sur **Exécuter les tests**.
10. Cliquez sur **Actualiser** pour vérifier si l'exécution est terminée.
11. Lorsque l'exécution est achevée, cliquez sur le lien heure de début. Vous pouvez voir le résultat du test pour chaque configuration. Le cas de test par défaut s'appelle *validateAppearance*.
12. Cliquez sur le résultat des tests de la première configuration. Vous pouvez consulter les détails des résultats des tests, qui incluent notamment une capture d'écran de l'application de test. Vous pouvez cliquer sur la capture d'écran pour l'agrandir.
13. Cliquez parmi les résultats pour visualiser l'apparence de l'application pour toutes les configurations.

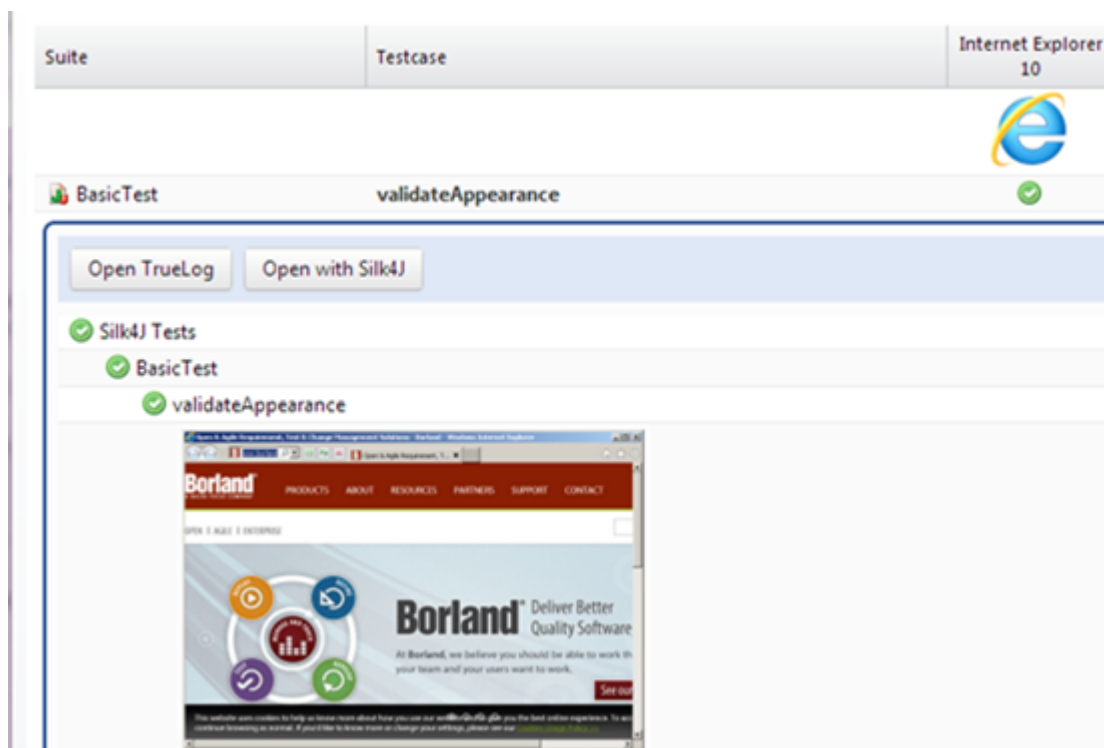

 **Astuce:** Appuyez sur les touches **Gauche** et **Droite** du clavier pour naviguer parmi les résultats.

Personnalisation de tests d'application Web

Pour effectuer les actions décrites dans cette rubrique, les conditions suivantes sont requises :

- Pour être en mesure d'enregistrer des tests avec Silk4J, une version actuelle de Internet Explorer doit être installée sur votre système. Pour plus d'informations sur les versions prises en charge, reportez-vous à [Notes de mise à jour](#).
- Pour plus d'informations sur les navigateurs pris en charge pour la lecture, reportez-vous à [Silk Test Notes de mise à jour](#).
- Pour tester une application sur les navigateurs mobiles, installez un émulateur sur votre système ou connectez un appareil mobile au système. Pour plus d'informations sur le test d'applications Web mobiles, reportez-vous à [Mobile Testing Tutorial](#).

Après que vous avez créé un projet pour une application Web, vous pouvez ajouter des tests supplémentaires ou étendre les tests existants pour évaluer des fonctionnalités supplémentaires de l'application Web.

1. Pour ouvrir un projet dans Eclipse, effectuez l'une des opérations suivantes :

- Sur le panneau Silk Central Connect, cliquez sur **Ouvrir avec Silk4J** dans la colonne **Action** qui correspond au projet.
- Dans la page d'aperçu du projet, cliquez sur **Ouvrir avec Silk4J**.

Lors de la création d'un projet Silk Central Connect, un modèle de projet Eclipse est enregistré dans votre référentiel tiers, avec les éléments suivants :

- Dossier `src` : emplacement de stockage des nouveaux tests.
- Dossier `Lib` : pour utiliser des bibliothèques Java additionnelles dans votre projet Silk4J, ajoutez-les dans ce dossier. Silk Central Connect ajoute tous les fichiers jar présents dans ce dossier au classpath lors de l'exécution des tests.
- `build.xml` : fichier de build ANT qu'utilise Silk Central Connect pour édifier les tests avant l'exécution.

- Autres fichiers relatifs à Eclipse
2. Enregistrez les tests supplémentaires dans Silk4J.
 - a) Dans l'**Explorateur de packages**, sélectionnez le projet auquel vous voulez ajouter le nouveau test.
 - b) Dans la barre d'outils, cliquez sur **Enregistrer actions**.
 - Si une classe de test Silk4J est ouverte dans Eclipse, les actions enregistrées aboutissent dans ce fichier.
 - Si aucune classe de test Silk4J n'est ouverte dans Eclipse, les actions enregistrées aboutissent dans un nouveau fichier de classe de test Silk4J.

L'application Web et la fenêtre **Enregistrement** s'ouvrent. Silk4J crée un état de base et démarre l'enregistrement.

- c) Effectuez les pas que vous souhaitez enregistrer pour l'application sous test.
- d) Cliquez sur **Arrêter l'enregistrement**. La boîte de dialogue **Enregistrement terminé** s'affiche.

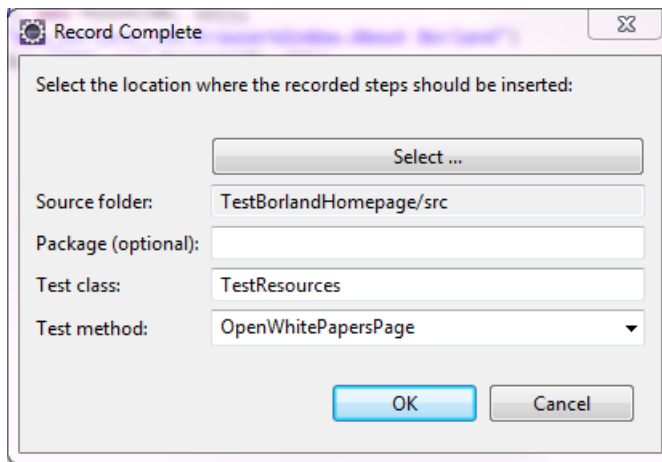

- e) Le champ **Dossier source** reçoit automatiquement l'emplacement du fichier source du projet sélectionné. Pour utiliser un dossier source différent, cliquez sur **Sélectionner** et accédez au dossier à utiliser.
- f) *Facultatif* : dans la zone de texte **Package**, indiquez le nom du package. Pour utiliser un package existant, cliquez sur **Sélectionner** et choisissez le package à utiliser.
- g) Dans la zone de texte **Classe de test**, saisissez le nom de la classe de test.
- h) Dans la zone de texte **Méthode de test**, saisissez un nom pour la méthode de test.
- i) Cliquez sur **OK**.

Pour plus d'informations sur Silk4J, voir le [Guide utilisateur Silk4J](#).

3. Assurez-vous que le test fonctionne comme prévu dans Silk4J.
 - a) Dans la barre d'outils de Silk4J, cliquez sur **Exécuter les tests Silk4J sélectionnés**.
 - b) Dans la boîte de dialogue **Sélectionner le navigateur**, choisissez le navigateur pour exécuter le test.

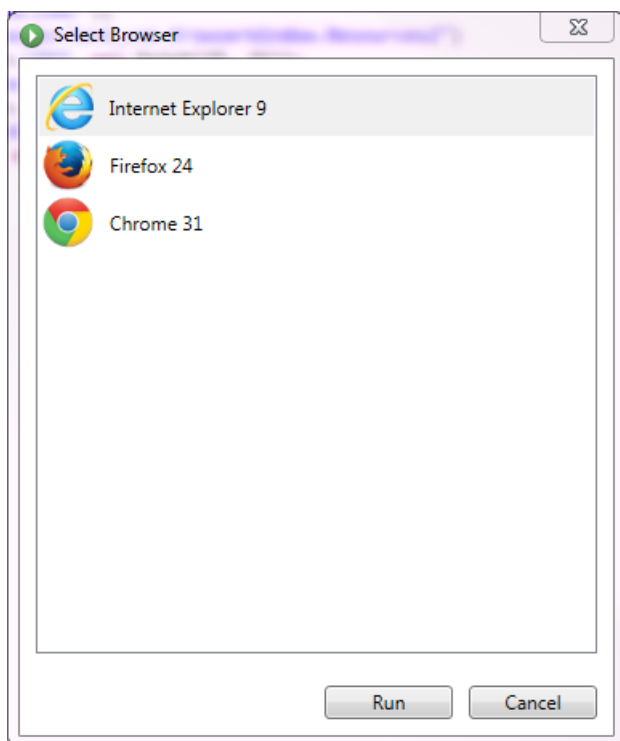

c) Cliquez sur **Exécuter**.

Si le test réussit et que les résultats apparaissent comme prévu, vous pouvez ajouter le test au jeu de tests pour le projet dans Silk Central Connect.

4. Dans la barre d'outils de Silk4J, cliquez sur **Valider** pour valider les modifications apportées au projet dans le référentiel.
5. De retour sur la page d'aperçu du projet dans Silk Central Connect, cliquez sur **Exécuter les tests** pour exécuter tous les tests du projet.
6. Sélectionnez les configurations.

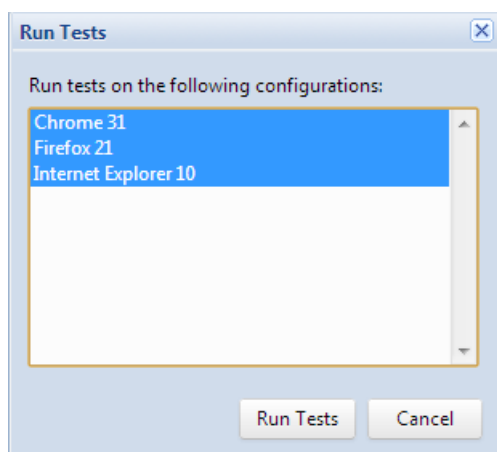

7. Cliquez sur **Exécuter les tests**.

8. Lorsque l'exécution est achevée, cliquez sur le lien heure de début. Vous pouvez voir les résultats pour chaque test et chaque configuration.

Suite	Testcase	Chrome	Firefox 20	Internet Explorer 10	Internet Explorer 9
About	about				
BasicTest	validateAppearance				

Si tous les tests se sont déroulés comme prévu pour toutes les configurations, vous pouvez étendre le jeu de tests ou planifier le projet pour des exécutions répétées.

Exécution de vos tests d'applications Web sur plusieurs navigateurs en parallèle

Lorsque vous avez vérifié que vos applications Web se comportent conformément à vos attentes sur les navigateurs disponibles sur votre machine locale, vous pouvez ajouter des serveurs d'exécution supplémentaires à votre environnement de test afin d'exécuter les tests de vos applications Web sur plusieurs navigateurs en parallèle.

Les trois options suivantes sont à votre disposition pour tester vos applications Web sur des navigateurs supplémentaires :

1. Installer des navigateurs supplémentaires sur les serveurs d'exécution existants.
Cette option vous permet de tester des navigateurs supplémentaires, mais elle allonge la durée requise pour l'exécution de la batterie de tests pour votre application testée : en effet, les navigateurs sont testés de manière séquentielle sur les serveurs d'exécution.
2. Ajouter des serveurs d'exécution supplémentaires à votre environnement de test.
Ce choix vous permet de tester des navigateurs supplémentaires sans allonger de façon trop sensible la durée d'exécution de votre batterie de tests. Les tests sont répartis entre les serveurs d'exécution en fonction des navigateurs disponibles sur chaque serveur. Toutefois, cette option augmente les besoins en matière de configurations matérielles. Pour plus d'informations sur l'ajout d'un serveur d'exécution à votre environnement de test, consultez la rubrique *Configuration des serveurs d'exécution physiques*.
3. Vous connecter au Cloud.



Remarque: Vous avez besoin d'un compte de fournisseur de Cloud pour pouvoir exécuter vos tests sur le Cloud.

Cette option vous permet de tester un grand nombre de navigateurs différents sans rallonger la durée d'exécution de votre batterie de tests et sans besoins matériels supplémentaires. Le coût supplémentaire est directement fonction de l'ampleur de vos tests, c'est à dire la fréquence à laquelle vous exécutez votre batterie de tests et la taille de cette dernière.

Pour plus d'informations sur la configuration des environnements de test, voir [Configuration des serveurs d'exécution](#).

Pour plus d'informations sur l'exécution sur plusieurs navigateurs de tests basés sur les mots-clés, voir [Tests basés sur les mots-clés sur plusieurs navigateurs](#)

Analyse des résultats de test

Après l'exécution d'un test, vous pouvez afficher les résultats de ce test.

1. Le panneau Silk Central Connect affiche l'état de la dernière exécution de test sur l'ensemble de vos projets.

Status	Last Run
3 1	Thu Nov 14, 2013 - 11:20:14 AM
2	Fri Oct 25, 2013 - 2:53:00 PM
33	Thu Oct 24, 2013 - 3:09:32 PM
2 7	Thu Oct 24, 2013 - 9:26:22 AM
3	Wed Oct 23, 2013 - 1:24:21 PM
3	Wed Oct 23, 2013 - 10:42:04 AM

2. Pour afficher les résultats de tous les tests et de toutes les exécutions de tests pour un projet déterminé, cliquez sur le nom du projet.

La page d'aperçu du projet s'ouvre.

Test Results		
Start Time: Thu Nov 14, 2013 - 11:20:14 AM		
Chrome	1	0h 1m 54s
Firefox 20	1	0h 1m 16s
Internet Explorer 10	1	0h 2m 8s
Internet Explorer 9	1	0h 1m 27s

3. Dans la page **Résultats de tests**, cliquez sur l'état d'un résultat de test déterminé pour voir les résultats de l'exécution du test pour chaque configuration.

Suite	Testcase	Chrome	Firefox 20	Internet Explorer 10	Internet Explorer 9
BasicTest	validateAppearance				

4. Dans la page **Résultats de tests**, cliquez sur l'état d'un test pour afficher des informations détaillées, dont les journaux d'erreurs et les fichiers TrueLog.

Suite: BasicTest, Testcase: validateAppearance, Internet Explorer 10

Open TrueLog | Open with Silk4J

- ✓ Silk4J Tests
- ✓ BasicTest
- ✓ validateAppearance

Borland Deliver Better Quality Software

Planification de vos tests pour une exécution en continu

Vous pouvez planifier l'exécution de tous les tests de vos projets à la même heure chaque jour.

Remarque: Si vous exécutez Silk Central Connect au sein d'un environnement Silk Central complet, vous pouvez utiliser les fonctionnalités de planification plus avancées disponibles sous **Organisation des exécutions > Vue détaillée > Planification**

à la place.

1. Sur le panneau Silk Central Connect, cliquez sur le nom du projet dont vous souhaitez planifier l'exécution quotidienne.
2. Sur la page Vue d'ensemble du projet, cliquez sur **Planifier des tests**.

3. Dans la boîte de dialogue **Planifier des tests**, précisez l'heure à laquelle l'exécution des tests doit démarrer chaque jour.

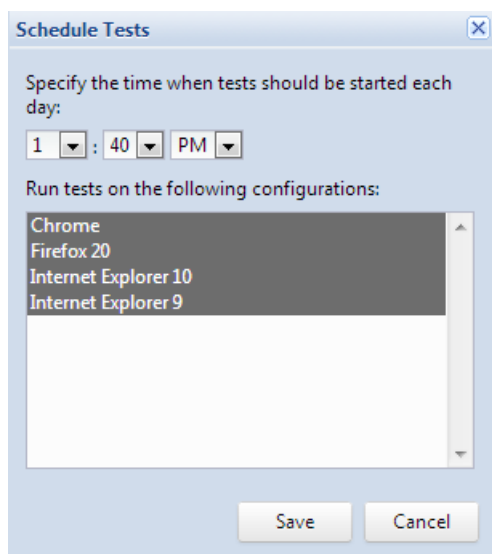

4. Dans la liste des configurations disponibles, sélectionnez les configurations sur lesquelles les tests doivent être exécutés.
Si vous avez déjà exécuté les tests du projet, les configurations utilisées lors de la dernière exécution sont présélectionnées. Si vous n'avez pas exécuté de tests, toutes les configurations sont présélectionnées.
5. Cliquez sur **Enregistrer**.

Tous les tests du projet seront exécutés sur les configurations sélectionnées, à l'heure spécifiée, tous les jours. L'heure planifiée s'affiche sur la page Vue d'ensemble du projet. Vous pouvez supprimer la planification en cliquant sur le bouton Supprimer situé à côté de la planification.

Questions fréquentes

Cette section propose des réponses aux questions fréquentes au sujet de Silk Central Connect.

Pourquoi mes tests Silk4J échouent-ils ?

Si l'exécution des tests Silk4J à partir de Silk Central Connect ne fonctionne pas, la connexion entre Silk Central Connect et Silk4J ne fonctionne peut-être pas correctement. Vous pouvez essayer les solutions suivantes afin d'établir la connexion : Si Silk4J a été installé avant Silk Central Connect, redémarrez Eclipse ou l'agent ouvert.

Autorisations des panneaux du tableau de bord

Pour afficher ou modifier le contenu d'un panneau donné du tableau de bord, vous devez disposer des autorisations suivantes :

Panneau	Autorisations nécessaires
Incidents assignés	Voir les ressources.
Informations personnalisées	Gérer les projets : requise pour la modification. Aucune autorisation n'est requise pour l'affichage.
Introduction	Aucune autorisation n'est requise.
Cycle de vie des incidents	Afficher les paramètres du projet.
Incidents créés par testeur	Voir les ressources.

Panneau	Autorisations nécessaires
Tests manuels qui me sont assignés	Exécuter les tests.
Durée d'exécution prévue vs durée d'exécution réelle	Afficher les cycles de test et les configurations.
Avancement pour l'objectif qualité	Afficher les objectifs Qualité.
Abonnement aux rapports	Aucune autorisation n'est requise.
Etat de la couverture des exigences	Afficher les exigences.
Silk Central Connect	Voir les ressources nécessaires pour afficher des informations dans le panneau. Autres autorisations nécessaires pour accéder à d'autres zones Silk Central à partir du panneau.
Silk Performer Tendances de Performance	Voir les ressources.
Etats des tests manuels en cours d'exécution actuellement	Voir les ressources.
Journal de bord des tests	Aucune autorisation n'est requise.
Avancement du cycle de test	Afficher les cycles de test et les configurations.
Synthèse des résultats du cycle de test	Afficher les cycles de test et les configurations.
Chronologie du cycle de test	Afficher les cycles de test et les configurations.
Avancement des tests selon les cycles de tests	Afficher les cycles de test et les configurations.
Tests volatils	Voir les ressources.

Ajout d'un rapport à un panneau de tableau de bord

À partir de n'importe quel rapport de l'unité **Rapports**, le panneau **Abonnement aux Rapports** de votre tableau de bord vous permet d'afficher un rapport existant. Pour commencer, créez et configurez votre rapport, puis ajoutez le panneau à votre tableau de bord.

1. Dans le menu, cliquez sur **Rapports > Vue Détaillée**.
2. Sélectionnez un rapport dans l'arborescence **Rapports**.
3. Cliquez sur l'onglet **Abonnements**.
4. Cliquez sur **Ajouter un abonnement**. La boîte de dialogue **Modifier l'abonnement** s'affiche.
5. Donnez un nom à l'abonnement dans le champ **Nom**.
6. Pour modifier les paramètres d'abonnement, cliquez sur **Modifier les Paramètres**. La boîte de dialogue **Modifier le Paramètre** s'affiche. Modifiez la **valeur** et cliquez sur **OK**.
7. Sélectionnez une planification dans la liste **Planification**. Si la planification souhaitée n'existe pas, vous pouvez la créer. Vous pouvez également ne sélectionner aucune planification, par exemple pour les abonnements qui seront uniquement déclenchés sur la base du résultat d'une exécution de test.
8. Cliquez sur **Inclure un tableau de bord et un accès externe** pour autoriser l'accès au rapport à partir d'un panneau de tableau de bord.
9. Cliquez sur **OK**. Le nouvel abonnement est répertorié dans la liste **Abonnements**.
10. Dans le menu, cliquez sur **Accueil > Mon tableau de bord**.
11. Dans le coin supérieur gauche, cliquez sur **Ajouter un panneau**. La boîte de dialogue **Ajouter un panneau** qui s'affiche répertorie les panneaux disponibles avec une courte description pour chacun.

12. Sélectionnez **Abonnement aux Rapports**. La boîte de dialogue **Configurer un Panneau** s'affiche ; elle contient tous les abonnements aux rapports disponibles.
13. Sélectionnez un abonnement à un rapport dans la liste, puis cliquez sur **OK**. Le panneau vient s'ajouter alors à votre **tableau de bord**.

Paramètres du navigateur

Pour optimiser la fonctionnalité et les performances de Silk Central, réglez les paramètres suivants dans votre navigateur :

- Vérifiez que le cache du navigateur est activé.
- Si vous rencontrez des difficultés à accéder à Silk Central via votre navigateur, ajoutez le serveur Silk Central à la liste des sites approuvés par le navigateur.

Pour consulter la liste des navigateurs pris en charge, reportez-vous aux Notes de Release. Dans le menu, cliquez sur **Aide > Documentation**. Cliquez sur **Notes de release de Silk Central 20.0**.

Connexion et déconnexion

Les procédures de cette section expliquent comment se connecter à Silk Central et s'en déconnecter.

Connexion à Silk Central

Pour vous connecter à Silk Central :

1. Accédez à l'URL de votre installation Silk Central.
2. Dans la page de connexion à Silk Central, saisissez votre nom d'utilisateur selon le modèle `<client>\<utilisateur>` et votre mot de passe.

Si vous vous connectez à Silk Central en tant qu'utilisateur du client par défaut, il est inutile de saisir le nom du client. Saisissez simplement votre nom d'utilisateur.

Connectez-vous en tant que super utilisateur avec les informations d'identification par défaut suivantes :

- nom d'utilisateur : `admin`
- mot de passe : `admin`

3. Si vous cochez la case **Mémoriser mes identifiants**, vous resterez connecté jusqu'à ce que vous fermiez l'onglet du navigateur. La prochaine fois que vous accéderez à Silk Central, vous serez automatiquement connecté à nouveau.
4. Cliquez sur **Connexion**.

Vous avez alors accès à votre **Tableau de bord** personnel. Vous pouvez rapidement **Continuer à travailler dans le dernier espace accédé** en cliquant sur ce lien en haut de la page **Tableau de bord**.

Déconnexion de Silk Central

Pour vous déconnecter de Silk Central :

1. Dans le menu, accédez à **Utilisateur :<utilisateur>**.
2. Cliquez sur **Déconnexion**.

Accessibilité

Silk Central offre une fonctionnalité d'accessibilité pour les personnes malvoyantes.

Les utilisateurs de Silk Central peuvent en effet utiliser le clavier pour accéder aux contrôles ou aux éléments des unités de l'interface utilisateur de Silk Central. En outre, ils peuvent utiliser un lecteur d'écran pour identifier un contrôle ou un élément de l'interface utilisateur et pour connaître l'opération que ce contrôle ou cet élément permet d'effectuer.

Tâches de démarrage rapide

Les tâches de démarrage rapide sont des vues d'ensemble générales des tâches principales que vous serez certainement amené à exécuter avec Silk Central . Ces tâches peuvent servir de didacticiels pour vous guider pas à pas dans les recommandations pour l'utilisation des principales fonctionnalités de Silk Central . Pour des renseignements détaillés, consultez les sections correspondantes dans cette aide : [Exigences](#), [Tests](#), [Organisation d'exécutions](#), et [Suivi des incidents et analyse des résultats](#).

Configuration des ressources nécessaires - Tâches de démarrage rapide

Avant de pouvoir commencer à construire votre infrastructure de test, vous devez au moins configurer un [projet](#) et une [application](#) et, si vous prévoyez de créer des tests automatisés, également un [profil de référentiel tiers](#). Il se peut également que vous deviez configurer certains autres paramètres comme les filtres, les propriétés, les attributs, etc. Vous devez détenir des privilèges de super utilisateur, d'administrateur, ou de gestionnaire de projet pour exécuter ces tâches.

Pour configurer les ressources nécessaires, vous devez effectuer les tâches suivantes.

Ajout de projets

Silk Central gère les exigences, les tests, leur exécution et les résultats dans le cadre d'un projet. Aussi, la première chose que vous avez à faire est de créer un projet.

Pour créer un projet :

1. Dans le menu, cliquez sur **Projets > Liste des Projets**. La page **Projets** qui s'affiche répertorie tous les projets et lotissements de projet existants.
2. Cliquez sur **Nouveau Projet**. La page **Paramètres de Projet** s'affiche.
3. Saisissez un **Nom de Projet** et une **Description**.
4. Sélectionnez le **Propriétaire du Projet**.
5. *Facultatif* : Entrez les **Étiquettes** pour votre projet. Si vous avez un grand nombre de projets, les étiquettes de projet peuvent vous aider à les filtrer, à partir de la colonne **Étiquettes** sur la page **Liste des Projets**.
6. *Facultatif* : pour créer un projet basé sur le modèle Agile, choisissez *Modèle de Projet Agile* dans la zone de liste **Modèle de Projet**.
7. Pour initialiser le projet en tant que projet Issue Manager, cliquez sur **Initialiser le nouveau projet** ou **Réutiliser un projet existant**. Pour plus d'informations, reportez-vous à la rubrique *Initialisation de projets en tant que projets Issue Manager*.
8. Dans la section **Tests partagés**, indiquez si le projet partage des tests ou non. Sélectionnez l'une des options suivantes :
 - **Pas de partage de tests** : Ce projet ne partage aucun test avec d'autres projets et n'utilise aucun test à partir d'autres projets.
 - **Partage de tests** : Ce projet partage des tests que d'autres projets peuvent utiliser.
 - **Utilisation de tests partagés depuis** : Sélectionnez un projet à partir duquel le projet modifié utilise des tests partagés.
9. La section **Groupes** comprend les listes des groupes disponibles et assignés. Assignez les groupes si nécessaire. Utilisez la combinaison de touches **Ctrl + clic** ou **Maj + clic** pour sélectionner plusieurs groupes. Vous pouvez également importer des groupes d'un serveur LDAP en cliquant sur **Importer un groupe LDAP**. Pour plus d'informations, reportez-vous à la rubrique *Importation de groupes à partir de serveurs LDAP*. S'il n'existe aucun groupe d'utilisateurs, vous pouvez les assigner après les avoir créés. Vous pouvez aussi configurer l'assignation des groupes/projets sur la page **Paramètres de Groupe**.

Les privilèges varient en fonction des rôles utilisateur. Pour plus d'informations sur les privilèges d'utilisateur, reportez-vous à la rubrique *Rôles et autorisations des utilisateurs*.

10. La section **Emplacements** comprend les listes des sites disponibles et assignés. Assignez les sites si nécessaire. Utilisez les combinaisons **Ctrl + clic** ou **Maj + clic** pour sélectionner plusieurs emplacements. S'il n'existe aucun emplacement, vous pouvez les assigner après les avoir créés. Vous pouvez aussi configurer l'assignation des emplacements/projets sur la page des **Paramètres d'Emplacement**. Pour plus d'informations, reportez-vous à la rubrique *Gestion des emplacements*.
11. Cliquez sur **Enregistrer** pour enregistrer vos paramètres. Vous êtes renvoyé sur la page **Liste des Projets** sur laquelle le nouveau projet est répertorié.

Ajout d'applications

Silk Central suit les résultats des exécutions de tests dans le contexte des versions et des builds d'une application spécifique. Ainsi, une **Application** doit être définie avant la création de tests.

Pour ajouter une nouvelle application :

1. Dans le menu, cliquez sur **Administration > Applications, Versions et Builds**.
2. Cliquez sur l'onglet **Applications**. La page **Applications** qui s'affiche répertorie toutes les applications existantes.
3. Cliquez sur **Nouvelle Application**. La boîte de dialogue **Nouvelle Application** s'affiche.
4. Dans la zone de texte **Nom**, saisissez un nom pour la nouvelle application.
5. Dans la zone de texte **Description**, saisissez une description de l'application.
6. Cochez la case **Actif** pour que cette application soit disponible en vue d'une association avec les tests.
7. Cliquez sur **OK** pour enregistrer l'application.



Remarque: Lors de la création d'une application, Silk Central crée automatiquement une version 1.0 par défaut et un build 1 par défaut pour la nouvelle application.

Configurer les profils de référentiel tiers

Le **profil de référentiel tiers** constitue une autre exigence pour la création de tests, dans le cas de tests automatisés. Les tests automatisés dans Silk Central représentent en réalité les scripts de test qui sont situés dans les systèmes de référentiel tiers, accessibles par l'intermédiaire des profils de référentiel tiers en question.

Pour des informations détaillées sur la configuration de profils de référentiel tiers, reportez-vous à [Profils de référentiel tiers](#).

Définition des exigences - Tâche de démarrage rapide

Gérez vos exigences afin de pouvoir les associer à vos tests pour permettre de préciser dans quelle mesure votre logiciel satisfait les exigences spécifiées. L'intégration de fonctions externes de gestion des exigences vous permet de coordonner les fonctions de gestion des exigences de Silk Central avec celles d'autres outils avec lesquels vous travaillez déjà peut-être.



Pour gérer vos exigences, vous devez effectuer l'une ou l'intégralité des tâches suivantes.

Création d'exigences

Associez vos exigences et vos tests afin de déterminer dans quelle mesure votre logiciel couvre les exigences spécifiées.

Pour créer une exigence :

1. Dans le menu, cliquez sur **Exigences > Vue Détaillée**.
2. Dans l'arborescence **Exigences**, sélectionnez une exigence ou le nœud racine.

3. Cliquez sur  (**Nouvelle exigence**) dans la barre d'outils pour créer une nouvelle exigence au même niveau hiérarchique, ou  (**Nouvelle exigence enfant**) pour la créer au niveau hiérarchique inférieur à celui de l'exigence sélectionnée. La boîte de dialogue **Nouvelle Exigence** s'affiche.
4. Saisissez un **Nom** et une **Description** pour l'exigence.

 **Remarque:** Silk Central prend en charge la mise en forme HTML et les opérations de couper-coller appliquées au contenu HTML pour les champs Description.
5. *Facultatif* : décochez les cases **Hérite du parent**. Dans ce cas, l'exigence enfant n'hérite pas des propriétés de l'exigence parent. Par défaut, toutes les cases sont cochées.

 **Remarque:** Dans la **Vue Détaillée** de la page **Propriétés** et dans la **Vue Globale**, les propriétés héritées sont marquées d'un astérisque (*).
6. Sélectionnez l'état **Priorité**, **Risque** ou **Vérifié** approprié dans les listes.
7. Si des exigences personnalisées ont été définies, elles sont répertoriées sous la liste **Vérifié**. Dans le champ correspondant, entrez les données de propriété personnalisée dont vous souhaitez effectuer le suivi avec cette exigence. Cette option est désactivée pour les propriétés héritées. Pour plus de détails sur la création, la modification et la suppression de propriétés d'exigences personnalisées, reportez-vous à la rubrique *Propriétés d'exigences personnalisées*.
8. Pour terminer la création d'une exigence :
 - Cliquez sur **OK** pour créer l'exigence et fermer la boîte de dialogue.
 - Cliquez sur **OK et Nouvelle Exigence** pour créer l'exigence et garder la boîte de dialogue ouverte afin de saisir les données d'une autre exigence.
 - Cliquez sur **OK et Nouvelle Exigence Enfant** pour créer l'exigence et garder la boîte de dialogue ouverte afin de saisir les données d'une nouvelle exigence enfant.

Generation des Tests à partir des Exigences

Vous pouvez générer des tests directement depuis l'arborescence **Exigences** et les assigner à des exigences particulières. L'arborescence **Exigences** sert de modèle pour la structure/dossier test de la nouvelle arborescence **Tests**.

Pour générer un nouveau test à partir de la **Vue détaillée** :

1. Dans le menu, cliquez sur **Exigences > Vue Détaillée**.
2. Faites un clic droit sur le nœud d'exigence ou de projet que vous souhaitez convertir en test, puis sélectionnez **Générer les tests**. La boîte de dialogue **Générer les Tests à partir des Exigences** s'affiche. Cette boîte de dialogue vous permet d'indiquer si les feuilles (nœuds du niveau le plus bas) de la sous-arborescence d'exigences sélectionnée doivent être converties en tests ou en dossiers de test, et si l'arborescence doit être générée en nouveau conteneur de tests ou en conteneur existant.
3. Saisissez un nom pour le nouveau conteneur de test dans le champ **Saisir le nom**, puis sélectionnez une application dans la liste **Sélectionner l'application** afin de créer le conteneur au sein du projet Silk Central actif.

La liste **Sélectionner l'application** contient les applications configurées par un responsable de projets. Pour des informations détaillées, reportez-vous à la section *Gestion des applications* ou demandez à votre gestionnaire de projet.
4. Si vous avez défini un profil de référentiel tiers, sélectionnez le profil que vous souhaitez utiliser pour gérer les sources de tests dans la liste **Sélectionner un profil de référentiel tiers**.

Pour obtenir des informations détaillées sur les profils de référentiel tiers, reportez-vous à la rubrique *Profils de référentiel tiers* ou demandez-les à votre administrateur Silk Central.
5. Pour inclure toutes les exigences enfants de l'exigence sélectionnée dans le test, cochez la case **Inclure les exigences enfants**.

Cette case est cochée par défaut.
6. Pour que les nouveaux tests soient automatiquement assignés aux exigences à partir desquelles ils sont créés, cochez la case **Assigner les tests nouvellement générés aux exigences**.

Si cette option n'est pas sélectionnée, vous devez associer manuellement les tests aux exigences.



Remarque: Cette option n'est pas disponible si vous cochez la case **Générer des dossiers de tests à partir des feuilles de l'arborescence des exigences**.

7. Cliquez sur **OK** pour créer le test.

Le nouveau test possède la même structure que l'arborescence **Exigences**.

8. Un message s'affiche. Cliquez sur **Oui** pour afficher le test dans l'espace **Tests** ou sur **Non** pour rester dans l'espace **Exigences**.

Intégration d'outils de gestion d'exigences externes

L'intégration de fonctions externes de gestion des exigences vous permet de coordonner les fonctions de gestion des exigences de Silk Central avec celles d'autres outils avec lesquels vous travaillez déjà peut-être.

Pour des informations détaillées sur l'intégration d'outils de gestion d'exigences externes, reportez-vous à [Outils de gestion d'exigences](#).

Conception des tests - Tâche de démarrage rapide

Concevez vos tests de façon à couvrir toutes les fonctionnalités connexes avec des tests pertinents.

Pour concevoir vos tests, vous devez effectuer l'une ou l'intégralité des tâches suivantes.

Structuration de vos ressources de test

Silk Central suit les résultats des exécutions de tests dans le contexte des versions et des builds d'une application spécifique. Ainsi, une **Application** doit être définie avant la création de tests. Le **profil de référentiel tiers** constitue une autre exigence pour la création de tests, dans le cas de tests automatisés. Les tests automatisés dans Silk Central représentent en réalité les scripts de test qui sont situés dans les systèmes de référentiel tiers, accessibles par l'intermédiaire des profils de référentiel tiers en question. Les informations relatives à l'application et au profil de référentiel tiers sont spécifiées au niveau du **Conteneur de tests**, ce qui représente donc le nœud le plus haut dans la hiérarchie de la structure des ressources d'un test.

Pour commencer, nous allons simplement créer un conteneur :

1. Dans le menu, cliquez sur **Tests > Vue détaillée**.

2. Dans l'arborescence **Tests**, sélectionnez le nœud racine auquel vous voulez ajouter le nouveau conteneur en tant que sous-nœud.



Remarque: Il n'est pas possible d'imbriquer les conteneurs mais vous pouvez ajouter des sous-dossiers aux conteneurs.

3. Cliquez sur  dans la barre d'outils ou faites un clic droit sur le nœud et choisissez **Nouveau Conteneur de Tests**.

Vous pouvez aussi faire un clic droit sur le nœud et choisir **Nouveau Conteneur de Tests**.

Un nouveau nœud racine de conteneur est ajouté à l'arborescence **Tests** et la boîte de dialogue **Nouveau Conteneur de Tests** s'affiche.

4. Saisissez un **Nom** et une **Description** pour le conteneur.



Remarque: Silk Central prend en charge la mise en forme HTML et les opérations de couper-coller appliquées au contenu HTML pour les champs **Description**.

5. Dans la zone de liste, sélectionnez une **Application** prédéfinie associée à ce conteneur de tests. Pour plus de détails sur l'ajout d'un profil de produit, reportez-vous à [Ajout d'applications](#).

6. Dans la zone de liste **Profil de référentiel tiers**, choisissez un profil de référentiel tiers prédéfini.

Si vous n'avez pas l'intention d'extraire des sources de tests pour le conteneur de tests, par exemple si vous disposez uniquement de tests manuels, sélectionnez ---.



Remarque: Les serveurs d'exécution Silk Central récupèrent les sources des programmes pour les tests inclus dans le conteneur à partir du profil de référentiels tiers défini. Selon le chemin indiqué dans votre profil de référentiel tiers, vous pouvez spécifier l'utilisation d'un sous-nœud dans le champ **Nœud racine** du conteneur de test.

7. *Facultatif* : cochez la case **Nettoyer le dossier de travail avant qu'un test ne soit exécuté**.

Si cette case est cochée, les fichiers supprimés du référentiel tiers le seront également du dossier de travail. Par défaut, cette case est cochée.

8. *Facultatif* : Cliquez sur **Parcourir** pour sélectionner le nœud racine dans le profil de référentiels tiers sélectionné.

Les sources de tests sont incluses dans ce nœud racine. Le nœud racine est utilisé sur les serveurs d'exécution pour récupérer les sources d'un test.

9. *Facultatif* : Lorsque Silk Central est intégré à Silk Performer, vous pouvez définir le **Répertoire personnalisé de données** et le **Répertoire personnalisé de directives**.

Dans Silk Performer, le répertoire `Directives` est divisé en un répertoire `Directives système` et un répertoire `Directives personnalisées`. Le répertoire `Données` est divisé en un répertoire `Données système` et un répertoire `Données personnalisées`. Pour plus d'informations, reportez-vous à la documentation de Silk Performer.

10. La portion **Propriétés cachées de Test** de la boîte de dialogue vous permet de spécifier les types de propriétés de test qui doivent s'afficher sur la page **Propriétés** du conteneur de tests, ainsi que les pages **Propriétés** de tous les dossiers de tests du conteneur.

Ces paramètres n'ont aucune incidence sur l'affichage des tests individuels.

11. Cliquez sur **Modifier** pour ajuster les paramètres des propriétés de test masquées. La boîte de dialogue **Propriétés cachées de test** s'affiche.

12. Décochez les cases de tous les types de tests pour lesquels vous voulez afficher des propriétés.

13. Cliquez sur **OK** pour enregistrer vos paramètres et fermer la boîte de dialogue **Propriétés cachées de test**.

14. Cliquez sur **Enregistrer** pour enregistrer vos paramètres.

Création de tests

Créez un test pour tester une fonctionnalité spécifique de votre logiciel.

Silk Central prend en charge plusieurs types de test prêts à l'emploi. Consultez [Gestion des tests](#) et sélectionnez le type de test que vous souhaitez créer, puis suivez les instructions dans les rubriques référencées.

Assignment d'exigences aux tests

Associez vos exigences et vos tests afin de déterminer dans quelle mesure votre logiciel couvre les exigences spécifiées.

Pour assigner manuellement des exigences aux tests :

1. Dans le menu, cliquez sur **Tests > Vue détaillée**.
2. Dans l'arborescence **Tests**, sélectionnez le test auquel vous voulez assigner des exigences.
3. Cliquez sur l'onglet **Exigences Assignées**.



Remarque: Si vous avez créé un filtre d'exigences, vous pouvez le sélectionner dans la liste de filtres située au-dessus de l'arborescence **Exigences**. Pour créer un autre filtre d'exigences, cliquez sur **Exigences > Vue détaillée** dans le menu, puis sur  dans la barre d'outils.

Toutes les exigences disponibles en vue d'une assignation sont affichées dans l'arborescence **Exigences**.

4. Sélectionnez les exigences que vous souhaitez assigner.

Vous pouvez utiliser les touches **Ctrl** et **Maj** de votre clavier pour sélectionner plusieurs exigences à l'aide des fonctions de sélection multiple standard du navigateur.

5. Cliquez sur **Assigner tous les éléments filtrés** pour assigner toutes les exigences filtrées au test sélectionné, ou faites glisser votre sélection et déposez-la dans la zone **Exigences assignées**, ou cliquez sur ← à gauche d'une exigence. L'assignation de toutes les exigences filtrées n'est possible que si un filtre a été sélectionné et que vous avez l'autorisation soit de **Gérer les exigences**, soit de **Gérer les ressources**.



Remarque: Les tests nouvellement générés peuvent être assignés automatiquement aux exigences à partir desquelles ils sont générés en cochant la case **Assigner les tests nouvellement générés aux exigences** de la boîte de dialogue **Générer les Tests à partir des Exigences**. Il s'agit du comportement par défaut.

Organisation des exécutions et exécution de tests - Tâche de démarrage rapide

Pour planifier et exécuter vos tests, vous devez effectuer l'une ou l'intégralité des tâches suivantes.

Organisation et exécution de tests automatisés

Créez un plan d'exécution afin d'exécuter simultanément des tests associés.

Création de plans d'exécution

Créez un plan d'exécution afin d'exécuter simultanément des tests associés.

1. Dans le menu, cliquez sur **Organisation des Exécutions > Vue Détaillée**.
2. Sélectionnez un dossier ou le nœud projet dans l'arborescence **Plans d'exécution**.
3. Cliquez sur  (**Nouveau plan d'exécution enfant**) dans la barre d'outils ou faites un clic droit sur le dossier, le cycle de test ou le nœud, puis cliquez sur **Nouveau plan d'exécution enfant**. La boîte de dialogue **Nouveau plan d'exécution** s'affiche.
4. Entrez un nom et une description pour le plan d'exécution.



Remarque: Silk Central prend en charge la mise en forme HTML et les opérations de couper-coller appliquées au contenu HTML pour les champs **Description**.

5. Sélectionnez un conteneur de tests dans la zone de liste **Conteneur de tests**.



Remarque: Vous ne pouvez affecter qu'un seul conteneur de tests à un plan d'exécution. Seuls les tests provenant de ce conteneur de tests peuvent être exécutés.

La dernière version et le dernier build définis dans l'application à laquelle le conteneur appartient sont automatiquement renseignés dans les zones de liste **Version** et **Build**.

6. Dans les zones de liste **Version** et **Build**, sélectionnez l'option appropriée pour l'application.
Ces options sont utilisées lorsqu'une nouvelle mise en œuvre de ce plan d'exécution est lancée. Vous pouvez également cocher la case **Lire à partir du fichier d'Informations de build**. Dans ce cas, la version et le build sont lus depuis le fichier d'informations de build sur le serveur d'application au début de chaque exécution. Si un fichier d'informations de build est disponible sur le serveur d'exécution, ce dernier est utilisé par défaut pour l'exécution du test et remplace les paramètres de la boîte de dialogue **Nouveau Plan d'Exécution**.
7. Sélectionnez une **Priorité** pour le plan d'exécution dans la zone de liste.
Pour les plans d'exécution automatisés, lorsque plusieurs plans d'exécution sont mis en attente, mais qu'un seul serveur d'exécution est disponible, le paramètre **Priorité** détermine le plan d'exécution qui est mis en œuvre en premier. Cela est également valable si des serveurs d'exécution sont disponibles mais que plusieurs plans d'exécution requièrent un appareil mobile qui n'est pas disponible.
8. Dans le champ **Libellé du Référentiel Externe**, vous pouvez spécifier que le plan d'exécution correspond à une version antérieure à la dernière version. Le libellé doit faire référence à une version présente dans le référentiel tiers auquel le conteneur de tests est associé. Si ce champ n'est pas renseignée, la dernière version du plan d'exécution sera récupérée. La propriété **Libellé du Référentiel**

Externe est activée uniquement si le conteneur de tests associé utilise un profil de référentiel tiers prenant en charge la gestion des versions. Vérifiez que vous disposez de suffisamment d'espace disque sur le(s) serveur(s) d'exécution si vous travaillez avec plusieurs versions des fichiers source. Chaque version sera enregistrée dans son propre dossier sur chaque serveur d'exécution.





Astuce: Si vous souhaitez extraire une branche spécifique de votre référentiel pour un plan d'exécution spécifique, spécifiez le nom de la branche dans le champ **Libellé du contrôle source** du plan d'exécution concerné.

9. Cliquez sur **OK** pour mettre à jour l'arborescence **Exécutions** avec le nouveau plan d'exécution créé.

Assignment manuelle de tests à des plans d'exécution

Assignez manuellement un test à un plan d'exécution pour l'ajouter aux tests déjà inclus.

1. Dans le menu, cliquez sur **Organisation des Exécutions > Vue Détaillée**.
2. Sélectionnez le plan d'exécution auquel vous souhaitez assigner les tests sélectionnés.
3. Cliquez sur l'onglet **Tests Assignés**.
4. Cliquez sur l'option **Assignment manuelle**. Tous les tests du conteneur associé à l'exécution sélectionnée sont affichés dans l'arborescence **Tests**. Si vous avez créé un filtre de test, vous pouvez le sélectionner dans la liste de filtres située au-dessus de l'arborescence **Tests**. Pour créer un nouveau filtre de test, cliquez sur **Tests** dans le menu et cliquez sur  (**Nouveau filtre**) dans la barre d'outils.
5. Sélectionnez les tests que vous souhaitez assigner.
Vous pouvez utiliser les touches **Ctrl** et **Maj** du clavier pour sélectionner plusieurs tests à l'aide des fonctions de sélection multiple d'un navigateur standard.
6. Faites glisser votre sélection et déposez-la dans l'espace **Tests assignés**, ou cliquez sur  à gauche de n'importe quel test.
L'assignation d'un dossier ou du conteneur du niveau le plus haut entraîne l'assignation de tous les tests enfants de ce parent au plan d'exécution sélectionné.



Astuce: Faites un clic droit sur un nœud pour le développer et le réduire.

Démarrage de plans d'exécution

Démarrez un plan d'exécution individuel pour l'exécuter indépendamment d'une planification.

1. Dans le menu, cliquez sur **Organisation des Exécutions > Vue Détaillée**.
2. Dans l'arborescence **Plans d'exécution**, sélectionnez le projet, le plan d'exécution, le dossier ou la suite de configurations que vous voulez exécuter, ou utilisez **Ctrl + clic** ou **Maj + clic** pour sélectionner plusieurs éléments.
3. Cliquez sur  (**Exécuter**) dans la barre d'outils. Cette option est désactivée pour les cycles de test, les plans d'exécution dans les cycles de test et les tests non assignés. La boîte de dialogue **Exécuter** s'affiche.
4. Dans la boîte de dialogue **Exécuter**, définissez les tests que vous voulez exécuter.
5. Cochez la case **Accéder à la page des activités** pour passer à la page **Activités** après avoir défini les tests pour l'exécution.

Organisation et exécution de tests manuels

Cette procédure détaillée illustre les fonctionnalités de la **planification de l'exécution manuelle** en s'appuyant sur un exemple. Dans ce cas, nous partons de l'hypothèse que :

- Les exigences sont entièrement documentées et classées selon une propriété **Risk**.
- Les tests manuels sont entièrement documentés, assignés aux exigences et classés selon un attribut **Importance** qui définit la nécessité d'exécuter un test donné.

- Les objectifs de qualité, également appelés *critères de sortie du projet*, ont été définis en fonction de la propriété d'exigence Risk et de l'attribut de test Importance . Ces objectifs de qualité indiquent les niveaux de test requis.
- Les seuls tests à prévoir sont ceux qui correspondent le mieux aux objectifs de qualité.

Vue d'ensemble

La page **Organisation des Exécutions Manuelles** comporte quatre espaces présentés sur deux écrans. Sur le premier écran, appelé **Sélection de Tests**, vous pouvez sélectionner et planifier vos tests en vue d'un cycle de test. Sur le second écran, appelé **Assignment de tests**, vous pouvez assigner les tests du cycle sélectionné aux testeurs chargés de les exécuter.

L'écran **Sélection de Tests** est divisé en trois espaces :

- L'espace **Critères de Filtre** est situé à gauche. Grâce aux fonctionnalités de filtrage, vous pouvez limiter les tests affichés dans l'espace suivant.
- L'espace **Tests Correspondants** est situé au milieu. Cette liste affiche tous les tests disponibles. Lorsque vous appliquez des filtres, seuls les tests répondant à leurs critères sont affichés.
- L'espace **Cycles de Test** est situé à droite. Vous pouvez assigner des tests de la liste située au milieu à un cycle de test spécifique, qui correspond à une plage temporelle définie.

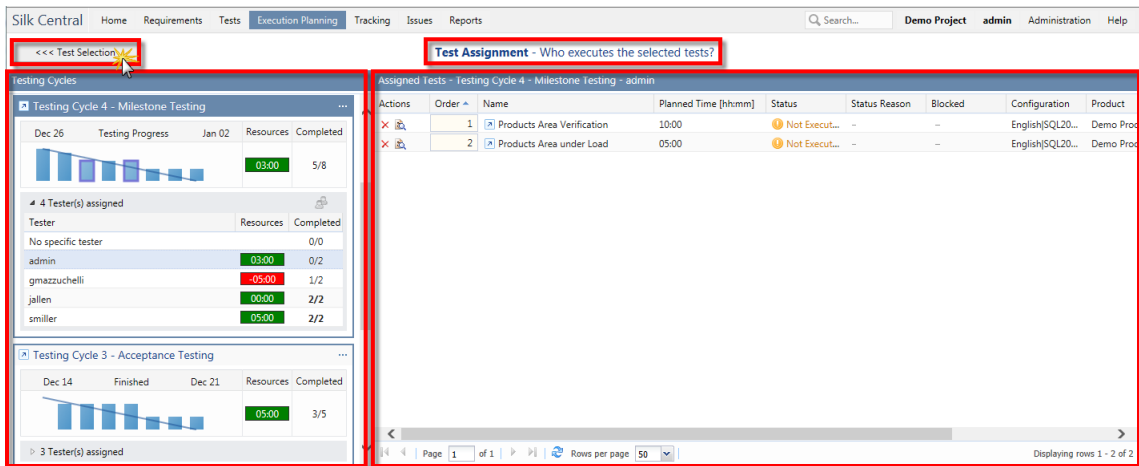

Dans le coin supérieur droit, cliquez sur **Assignment de tests >>>** pour accéder à l'écran **Assignment de tests**. Cet écran est divisé en deux espaces :

- L'espace **Cycles de Test** est situé à gauche. Il s'agit du même espace que sur l'écran **Sélection de Tests** ; il s'affiche sur les deux écrans.
- L'espace **Tests Assignés** est situé à droite. Cette liste affiche les tests qui ont été ajoutés au cycle de test actuellement sélectionné. Vous pouvez faire glisser les tests entre la liste et l'espace **Cycles de Test**, puis les déposer sur un testeur.



Création d'un cycle de test

La première étape consiste à créer un cycle de test. Un cycle de test est une période définie comprenant une date de début, une date de fin, ainsi qu'une liste de testeurs manuels. Nous allons nommer notre cycle de test **Semaine 21 - Équipe A**.

1. Dans le menu, cliquez sur **Organisation des Exécutions > Organisation des Exécutions Manuelles**.
2. Dans l'espace **Cycles de Test** situé à droite, cliquez sur **Nouveau Cycle de Test**. La boîte de dialogue **Nouveau Cycle de Test** s'affiche.
3. Nommez le cycle de test, dans le cas présent **Semaine 21 - Équipe A**.
4. Vous pouvez éventuellement entrer une description.
5. Cliquez sur  en regard du champ **Date de Début** afin de définir la date de début du cycle de test.
6. Cliquez sur  en regard du champ **Date de Fin** afin de définir la date de fin du cycle de test.
7. Au format **hh:mm**, entrez la durée souhaitée pour ce cycle de test (**Capacité**). Dans le cas présent, nous avons indiqué **35:00**.
8. Cliquez sur **OK**.

Notre cycle de test s'affiche maintenant dans l'espace **Cycles de Test**. Actuellement, aucun testeur n'est assigné. L'étape suivante consiste à assigner les testeurs.

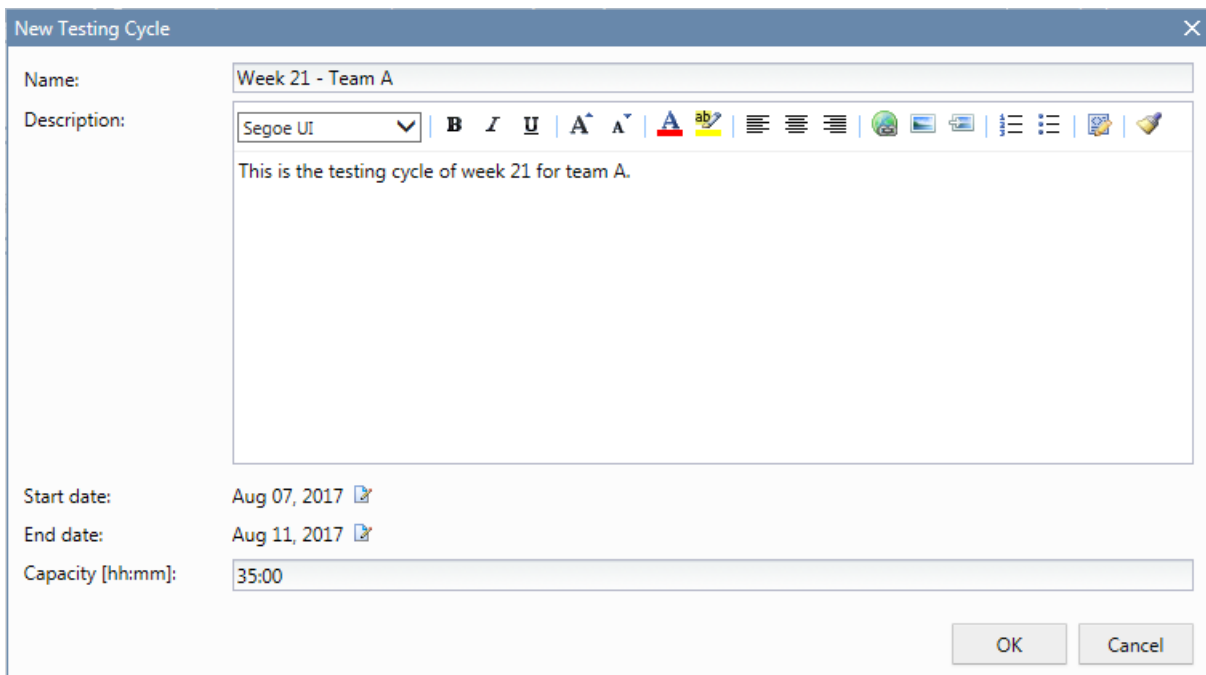

Ajout de testeurs manuels

L'étape suivante consiste à ajouter des testeurs manuels au cycle de test. Vous allez aussi définir la capacité dont chaque testeur manuel dispose pour ce cycle de test.

1. Dans l'en-tête du cycle de test *Semaine 21 - Équipe A*, cliquez sur **...Modifier les Testeurs Assignés**. La boîte de dialogue **Modifier les Testeurs Assignés** s'affiche.
2. Cliquez sur **Ajouter/Supprimer des testeurs**. La boîte de dialogue **Ajouter/Supprimer des testeurs** s'affiche.
3. Dans la liste **Disponible**, sélectionnez un groupe d'utilisateurs.
4. Dans la liste **Disponible**, sélectionnez un ou plusieurs utilisateurs dans le groupe.
5. Cliquez sur **Ajouter** ou **Ajouter tout** pour ajouter des utilisateurs à la liste **Sélectionné**.
6. Cliquez sur **OK**. Les utilisateurs sont désormais ajoutés à la liste dans la boîte de dialogue **Modifier les Testeurs Assignés**.
7. Pour chaque utilisateur ajouté, indiquez une capacité pour le cycle de test dans le champ **Capacité** à l'aide du format `hh:mm`.
8. Cliquez sur **Fermer**.

Le cycle de test affiche désormais les ressources disponibles, aussi bien pour la totalité du cycle de test que pour chaque testeur manuel. Un graphe d'avancement affiche les tests assignés qui ne sont pas encore terminés. Après avoir créé le cycle de test et ajouté des testeurs manuels, vous pouvez déterminer les tests qui doivent être effectués à l'étape suivante.

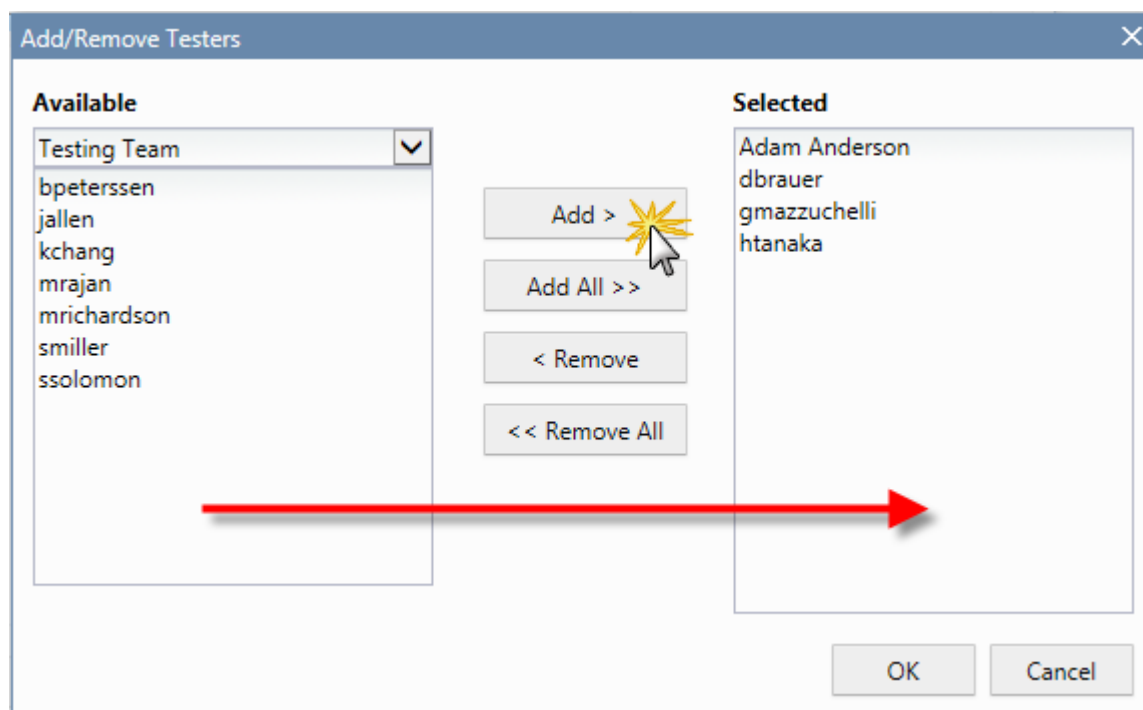

Sélection de tests et planification

Cette rubrique explique comment assigner des tests à votre cycle de test. Le but est de sélectionner les tests qui couvrent le mieux les objectifs définis en termes de qualité. Un des objectifs Qualité repose sur le risque affecté à l'exigence. En général, les éléments à haut risque sont testés en premier.

1. Dans l'espace **Critères de filtre** situé sur la gauche, sous **Objectifs qualité**, cochez la case **Risque de l'exigence**. La liste **Tests Correspondants** est réduite afin de n'afficher que les tests critiques.
2. Dans la zone **Tests Correspondants**, ouvrez le menu contextuel d'un en-tête de colonne afin de trier, de filtrer ou de regrouper les tests. Vous pourrez ainsi plus facilement sélectionner les tests à planifier.
3. Sélectionnez un ou plusieurs tests, faites-les glisser vers l'espace **Cycles de Test** situé à droite et déposez-les au niveau de votre cycle de test. Pour assigner des tests à un cycle de test, vous pouvez également cliquer avec le bouton droit de la souris sur les tests sélectionnés, puis sur **Assigner des tests au cycle**. Lorsque vous ajoutez des tests à un cycle, l'indicateur signalant des ressources déjà utilisées est mis à jour. Déplacez la souris sur cet indicateur pour afficher des informations détaillées sur la capacité globale, la durée prévue et le temps restant.
4. Après avoir planifié tous les tests présentant un risque critique, vous pouvez passer à ceux présentant un risque élevé. Vous planifiez ensuite ceux présentant un risque modéré, et ainsi de suite.

Les tests assignés à votre cycle figurent désormais sur la ligne **Aucun testeur spécifique**. Lors de la prochaine étape, nous allons assigner les tests à des testeurs manuels.

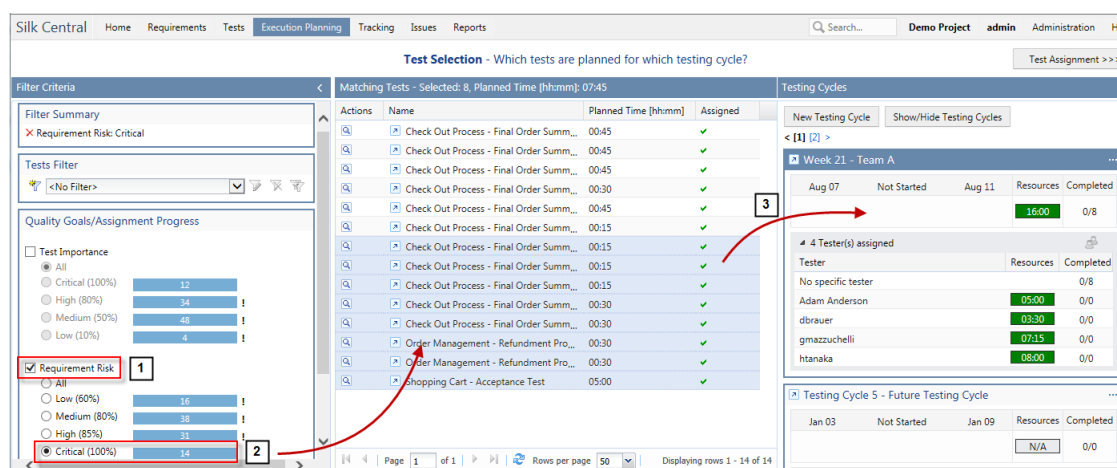

Assignment de tests aux testeurs manuels

Vous allez à présent assigner les tests du cycle de test aux testeurs manuels.

1. Cliquez sur **Assignment de Tests >>>** dans le coin supérieur droit. L'écran **Assignment de tests** s'affiche.
2. Dans l'espace **Cycles de Test** situé à gauche, cliquez sur la ligne **Aucun testeur spécifique** dans le cycle de test. Tous les tests qui ne sont pas assignés à un testeur apparaissent dans l'espace **Tests Assignés** situé à droite.
3. Sélectionnez un ou plusieurs tests, faites-les glisser vers l'espace **Cycles de Test** situé à gauche et déposez-les sur un testeur manuel. Lorsque vous assignez des tests à un testeur manuel, l'indicateur de ressources est mis à jour. Déplacez la souris sur cet indicateur pour afficher des informations détaillées sur la capacité, la durée prévue et le temps restant.
4. Une fois que vous avez terminé d'assigner des tests aux testeurs manuels, cliquez sur **... > Démarrer le cycle de test** pour démarrer les tests.

Une fois le cycle de test démarré, chaque testeur manuel est informé par courriel des tests assignés. Pendant que le cycle de test est en cours d'exécution, un testeur reçoit également un e-mail lorsqu'un nouveau test lui est assigné ou lorsqu'un test d'un autre testeur lui est réassigné. Vous pouvez ajouter une boîte de réception de test, (**Les Tests Manuels qui me sont Assignés**), à votre tableau de bord personnel. Tous les tests qui vous sont assignés sont répertoriés à cet emplacement.

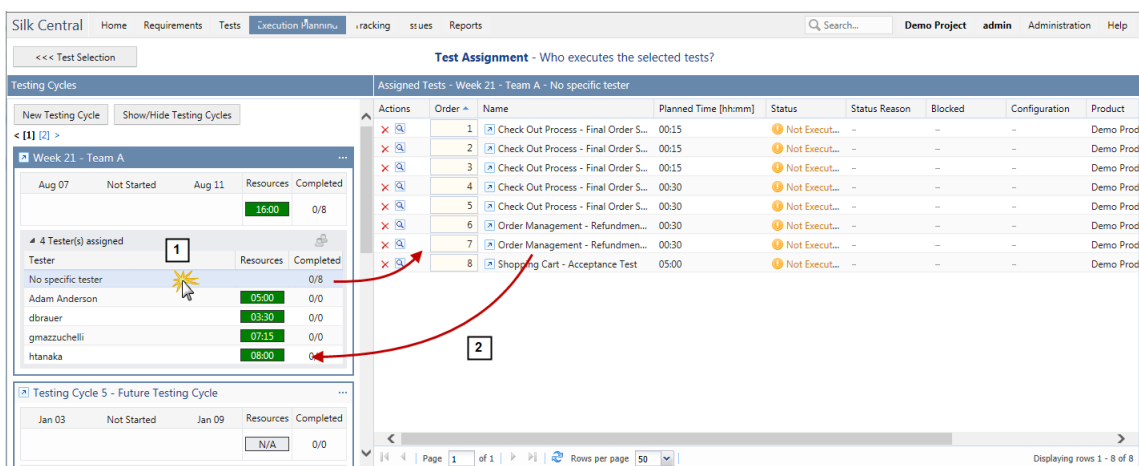

Exécution de tests manuels

Maintenant que vous avez commencé votre plan d'exécution, vous êtes prêt à exécuter votre(vos) test(s) manuel(s) à l'aide de la fenêtre **Test manuel**.

Pour ouvrir la fenêtre **Test manuel**, cliquez sur **Accueil > Mon tableau de bord** dans le menu, puis cliquez sur (**Poursuivre le test manuel**) dans le panneau **Tests manuels qui me sont assignés**. Si ce panneau ne s'affiche pas sur votre tableau de bord, vous devez l'ajouter. Pour plus d'informations sur le tableau de bord et les panneaux, voir [Tableau de bord](#).

L'utilisation de la fenêtre **Test manuel** est intuitive, mais si vous avez besoin de plus d'informations sur le test manuel, consultez [Test manuel](#).

Organisation et exécution des tests de processus métier

Cette procédure détaillée décrit comment vous pouvez organiser et exécuter un test de processus métier.

Dans ce cas, nous partons de l'hypothèse que :

- Le test de processus métier existe. Pour plus d'informations, reportez-vous à la rubrique [Création d'un test de processus métier](#).
- Le test de processus métier inclut tous les flux et composants métier nécessaires. Pour plus d'informations, reportez-vous à la rubrique [Ajout de composants et de flux à un test de processus métier](#).
- Tous les composants métier du test de processus métier sont assignés aux testeurs manuels.
- Le test de processus métier est ajouté à un plan d'exécution.
- Le plan d'exécution est lancé.

Exécution des tests de processus métier

Une fois que vous avez commencé le plan d'exécution, vous êtes prêt à exécuter vos tests de processus métier.

1. Ouvrez la fenêtre **Test manuel**.

Pour ouvrir la fenêtre **Test manuel**, cliquez sur **Accueil > Mon tableau de bord** dans le menu, puis cliquez sur (**Poursuivre le test manuel**) dans le panneau **Tests manuels qui me sont assignés**. Si ce panneau ne s'affiche pas sur votre tableau de bord, vous devez l'ajouter. Pour plus d'informations sur le tableau de bord et les panneaux, voir [Tableau de bord](#).

La fenêtre **Test manuel** affiche le test de processus métier dans la section où les tests manuels sont affichés. Toutefois, contrairement aux tests manuels, un test de processus métier contient une zone supplémentaire dans laquelle s'affiche le composant métier en cours d'exécution. La section des pas de tests représente les pas de tests du composant métier actuel. Pour plus d'informations sur cette fenêtre, reportez-vous à la rubrique [Fenêtre Test manuel](#).

2. Exécuter les pas de tests dans la section des pas de tests.

3. *Facultatif* : Entrez une valeur pour les paramètres de sortie du composant métier actuel.

Tous les paramètres du composant actuel et leur valeur sont affichés après la description du composant.

Les paramètres d'entrée qui utilisent la syntaxe $\$ \{name\}$ sont remplacés à l'exécution par leurs valeurs actuelles.

Les paramètres de sortie sont répertoriés sous les paramètres d'entrée avec un champ de saisie pour spécifier une valeur. L'utilisateur est averti à la finalisation du composant si aucune valeur n'est spécifiée. Toutefois, la définition d'une valeur pour un paramètre de sortie à la finalisation d'un composant n'est pas obligatoire.

Pour plus d'informations sur la spécification et le mappage des paramètres dans les composants et dans les flux, consultez les rubriques suivantes :

- [Définition des paramètres des composants métier](#)
- [Définition des paramètres des flux](#)
- [Mappage des paramètres pour les tests de processus métier](#)

4. Lorsque vous avez exécuté tous les pas de tests pour le composant métier, cliquez sur **Terminer le composant**. Le composant est marqué comme terminé et l'exécution du prochain composant disponible du test de processus métier est lancée.



Remarque: Vous pouvez, à tout moment, définir le statut du composant métier sur terminé. Cependant, une fois le composant terminé, vous ne pouvez plus modifier son statut.

5. Poursuivez jusqu'à ce que tous les composants qui vous sont affectés soient terminés.



Remarque: Vous pouvez également exécuter des tests de processus métier à partir de l'onglet en cours du plan d'exécution ou de la page **Activités**.

Suivi et analyse des résultats de tests - Tâche de démarrage rapide

Il existe plusieurs façons d'analyser les résultats de test de Silk Central , en fonction des informations que vous recherchez et aussi des types de test que vous exécutez.

Pour en savoir plus sur les fonctionnalités d'analyse de résultats Silk Central , y compris les rapports et le suivi des incidents et des activités, reportez-vous à [Suivi des incidents et analyse des résultats](#).

Analyse des résultats de tests automatisés

Les vues **Résultats de Tests** et **Comparaison d'Exécutions** présentent les résultats de façon claire et lisible, avec possibilité d'exploration en détail. Toutes les informations sont incluses : fichiers de résultats, captures d'écran avec miniatures, messages, traces de pile. Cela permet d'établir rapidement l'origine des échecs dans l'exécution des tests, d'autant plus qu'il est également possible de comparer en vis-à-vis les résultats de plusieurs exécutions.

Vous souhaitez peut-être, par exemple, effectuer les tâches suivantes :

- Analyse des exécutions de toutes les configurations au sein d'une même suite de configurations ou de plans d'exécution représentant des configurations
- Comparaison entre des exécutions d'un même plan d'exécution, par exemple pour savoir si l'état de certains tests a changé
- Affichage simultané de tous les tests en échec d'un même plan d'exécution

Pour analyser les résultats des exécutions de test automatisées :

1. Dans la grille **Exécutions** ou la grille **Dernières Exécutions > Activités**, sélectionnez une ou plusieurs exécutions.

2. Cliquez sur l'icône **Voir les résultats des tests automatisés** pour analyser les résultats d'une exécution donnée, ou faites un clic droit sur votre sélection et choisissez **Comparer les Résultats des Tests Automatisés** pour comparer plusieurs exécutions.
3. Cliquez sur l'icône en haut de la page ou sur une icône d'état pour accéder à des informations détaillées, notamment les fichiers de résultats, les captures d'écran avec miniatures, les messages et les traces de pile.



Astuce: Cochez la case **Afficher uniquement les tests en échec** pour limiter les résultats affichés.

Analyse des résultats des tests manuels

Lorsqu'un test est exécuté dans un contexte achevé ou inachevé, utilisez la vue **Résultats de Test Manuel** pour obtenir un panorama clair et lisible des résultats des tests manuels, et notamment de toutes les informations comme les pièces jointes ou les incidents associés. Toutes ces informations sont immédiatement visibles. Vous pouvez également imprimer et télécharger une version PDF.

La vue **Résultats de Test manuel** présente une arborescence sur la gauche et une vue détaillée sur la droite. L'arborescence dépend de la sélection dans laquelle la vue des résultats a été ouverte. Par exemple, si vous avez sélectionné un cycle de tests, vous pourrez afficher tous les testeurs assignés et les tests associés. La sélection d'un nœud spécifique met à jour la vue détaillée avec les informations appropriées relatives à la sélection.

Pour ouvrir la vue **Résultats de test manuel**, cliquez sur l'icône **Voir les résultats de tests manuels** (🔍) dans une grille **Exécutions** grille, dans le panneau du tableau de bord ou dans l'une des pages d'activités.

Panneaux du tableau de bord

Le tableau de bord de Silk Central constitue votre espace de démarrage personnel. Vous pouvez le personnaliser en ajoutant plusieurs panneaux et en les organisant afin que vous disposiez des informations dont vous avez besoin dans la réalisation de vos tâches quotidiennes.

Pour des informations détaillées sur les panneaux du tableau de bord, reportez-vous à [Tableau de bord](#).

Rapports

Pour des informations détaillées sur les rapports, consultez la section [Rapports](#).

Exigences

Cette section explique comment gérer les exigences dans Silk Central .

Une exigence est une condition ou une compétence dont un utilisateur a besoin pour réaliser une tâche spécifique, qui doit être remplie par l'application testée (AUT). Associez vos exigences et vos tests afin de déterminer dans quelle mesure votre logiciel couvre les exigences spécifiées. Plusieurs tests peuvent couvrir une seule exigence et plusieurs exigences peuvent être couvertes par un seul test. L'intégration de fonctions externes de gestion des exigences vous permet de coordonner les fonctions de gestion des exigences de Silk Central avec celles d'autres outils avec lesquels vous travaillez déjà peut-être. L'espace **Exigences** vous permet de gérer et contrôler les exigences système durant la phase de développement. Vous pouvez créer, modifier et supprimer des exigences, associer des tests aux exigences, suivre les modifications apportées dans l'historique et générer des tests directement à partir des listes d'exigences.

Configuration des paramètres d'exigences et des intégrations

Si vous prévoyez de gérer vos exigences dans Silk Central , vous pouvez configurer les propriétés d'exigence, les filtres et modifier les paramètres de notification. Si vous gérez vos exigences dans un autre système, vous pouvez l'intégrer à Silk Central afin d'utiliser les fonctionnalités de gestion d'exigences de Silk Central , comme l'exigence et la couverture de test. Vous avez besoin de privilèges de super utilisateur, d'administrateur, ou de gestionnaire de projet pour exécuter ces tâches.

Propriétés de l'exigence

Les sections suivantes décrivent les deux types de propriétés d'exigence disponibles.

Page Propriétés d'Exigence

Projet : <nom du projet> > Paramètres de Projet > Propriétés d'Exigence

La page **Propriétés d'Exigence** répertorie les propriétés d'exigence personnalisées, ainsi que les propriétés calculées, pour le projet actif.

Propriétés Calculées

Colonne	Description
Actions	Actions réalisables au niveau de la propriété calculée.
Nom	Nom de la propriété calculée. Cliquez sur l'icône Modifier pour changer la propriété calculée.
Formule	Présente la formule de la propriété calculée.
Classification	Répertorie les classifications de la propriété calculée.
Créé le	Date de création de la propriété.
Créé par	Utilisateur ayant créé la propriété.
Modifié Le	Date de la dernière modification de la propriété.
Modifié Par	Dernier utilisateur à avoir modifié la propriété.

Propriétés Personnalisées

Colonne	Description
Actions	Actions réalisables au niveau de la propriété personnalisée.
Nom	Nom de la propriété d'exigence. Cliquez sur l'icône Modifier pour changer la propriété d'exigence.
Type	Type de propriété. Reportez-vous à la rubrique <i>Types de propriétés d'exigence et d'attributs de test</i> pour obtenir des descriptions de chaque type d'attribut.
Créé le	Date de création de la propriété.
Créé par	Utilisateur ayant créé la propriété.
Modifié Le	Date de la dernière modification de la propriété.
Modifié Par	Dernier utilisateur à avoir modifié la propriété.

Propriétés calculées

Les propriétés calculées servent à créer une valeur unique à partir d'une formule définie par l'utilisateur et dérivée des valeurs des propriétés internes ou personnalisées. Cette valeur est alors placée dans une plage avec libellé appelée *classification*. La propriété calculée doit permettre d'afficher le paramètre **Nom** de la classification dans les grilles. La valeur d'une propriété calculée est visible partout où les valeurs des propriétés personnalisées sont affichées (Vue Globale, par exemple). Vous pouvez aussi utiliser les propriétés calculées dans les filtres et les objectifs Qualité, de la même manière que les autres propriétés d'exigences internes ou personnalisées.

Chaque propriété calculée dispose d'une classification par défaut sans borne inférieure. Toutes les autres classifications doivent disposer d'une borne inférieure. La classification permet de définir un nom et une plage pour la valeur de la propriété calculée. C'est le nom de la classification qui s'affiche dans les grilles. Si une ou plusieurs valeurs de propriété utilisées dans la formule ne sont pas définies, ou si l'évaluation de cette dernière sur une exigence particulière échoue (par exemple, une division par zéro), les caractères --- apparaissent en tant que valeur de la propriété calculée.

Dans la formule d'une propriété calculée, vous pouvez utiliser une propriété interne ou personnalisée contenue dans un projet. Cette propriété interne ou personnalisée doit être de type Nombre, Texte ou Liste avec sélection unique. Vous pouvez utiliser les opérateurs suivants dans la formule : + - * / ()

 **Restriction:** Vous pouvez utiliser jusqu'à cinq propriétés calculées par projet. Les propriétés calculées ne peuvent pas être utilisées dans le cadre d'autres propriétés calculées.

Création d'une propriété calculée

Les propriétés calculées permettent de créer une propriété basée sur une plage de valeurs. Cette procédure vous guide au cours du processus de création d'une propriété calculée nommée *Risque personnalisé* et dotée de trois classifications : Basse, Moyenne et Haute. Nous allons utiliser la propriété interne **Risque** et une propriété personnalisée nommée **Impact** de type Nombre (celle-ci doit être créée au préalable).

1. Cliquez sur **Exigences > Propriétés d'Exigence**.
2. Cliquez sur **Nouvelle Propriété Calculée**.
3. Dans le champ **Nom**, entrez *Risque personnalisé*.
4. Dans le champ **Description**, entrez *Propriété calculée utilisant Risque et Impact (B, M, H)*.
5. Sélectionnez *Impact commercial* dans la liste **Insérer la propriété**. `{Business Impact}` est ajouté au champ **Formule**.

6. Sélectionnez * dans la liste **Insérer l'opérateur**. $\{Business\ Impact\}$ * est ajouté au champ **Formule**.
7. Sélectionnez `Risque commercial` dans la liste **Insérer la propriété**. $\{Business\ Impact\} * \{Business\ Risk\}$ est ajouté au champ **Formule**.
8. Dans la ligne par défaut de la grille **Classification**, renommez l'entrée `Basse`. Étant donné que toutes les propriétés calculées doivent inclure une classification par défaut sans borne inférieure, celle-ci sera utilisée.
9. Cliquez sur **Ajouter une Classification**. Une nouvelle ligne est ajoutée à la grille **Classification**.
10. Nommez la classification `Moyenne` et ajoutez une **Borne Inférieure** de 10.
11. Cliquez sur **Ajouter une Classification**. Une nouvelle ligne est ajoutée à la grille **Classification**.
12. Nommez la classification `Haute` et ajoutez une **Borne Inférieure** de 20.
13. Cliquez sur **OK**.

Une propriété calculée est maintenant créée et possèdera la valeur `Basse`, `Moyenne` ou `Haute` lorsque les propriétés **Impact** et **Risque** sont définies pour une exigence.

Page Propriétés Calculées

La page **Propriétés Calculées** permet d'ajouter ou de modifier une propriété calculée dans un projet. Pour accéder à cette page, cliquez sur **Exigences > Propriétés d'Exigence**, puis cliquez sur une propriété calculée existante ou sur **Nouvelle Propriété Calculée**.

Nom	Contient le nom de la propriété calculée.
Description	Saisissez une description significative de la propriété calculée, en faisant par exemple référence à la formule ou à la classification.
Formule	Contient la formule de la propriété calculée. Vous pouvez saisir manuellement la formule ou utiliser les listes Insérer la propriété et Insérer l'opérateur . Si vous saisissez la formule manuellement, les noms de champ doivent respecter la structure suivante : $\{ \}$. Les opérateurs doivent être intercalés à l'intérieur de cette structure.
Insérer la propriété	Placez le curseur là où vous souhaitez que la propriété apparaisse dans le champ Formule , puis sélectionnez l'une des propriétés système ou personnalisée dans la liste afin de l'ajouter.
Insérer l'opérateur	Placez le curseur là où vous souhaitez que l'opérateur apparaisse dans le champ Formule , puis sélectionnez un opérateur.
Grille Classifications	La grille Classifications sert à définir diverses plages de valeurs pour les propriétés calculées. Pour créer une ligne dans la grille, cliquez sur Ajouter une Classification . Pour identifier la classification, utilisez le champ Nom ; pour déterminer la valeur la plus faible de la propriété calculée, utilisez le champ Borne Inférieure . Il est important de garder à l'esprit que c'est le Nom de la classification qui apparaît dans les grilles, et non pas les valeurs des propriétés calculées. Par exemple, si le Nom de votre classification est <code>Moyenne</code> , que le paramètre Borne Inférieure est défini sur 5 et que la valeur de votre propriété calculée est égale à 7, tant que la valeur de la borne inférieure de la classification suivante est supérieure à 7, la valeur calculée apparaît en tant que <code>Moyenne</code> .

Valeurs des propriétés internes

Les valeurs de plusieurs propriétés internes peuvent être utilisées dans les formules pour les propriétés calculées. Les valeurs des propriétés prises en charge sont indiquées ci-dessous.

Risque

Nom de la valeur	Valeur interne
Basse	1
Moyenne	2
Haute	3
Critique	4

Priorité

Nom de la valeur	Valeur interne
Basse	1
Moyenne	2
Haute	3
Critique	4

Vérifié

Nom de la valeur	Valeur interne
Non	0
Oui	1

Propriétés d'exigence personnalisées

Vous pouvez ajouter des champs de propriétés personnalisées pour toutes les exigences du projet sélectionné dans **Exigences > Propriétés d'Exigence**. Les propriétés personnalisées peuvent ensuite être modifiées, tout comme les propriétés par défaut, dans la boîte de dialogue **Modifier les Exigences**. Les propriétés personnalisées sont affichées dans **Exigences > Vue Détaillée > Propriétés**. Si la seule valeur d'une propriété est une URL, Silk Central l'affiche automatiquement sous forme d'un lien qui permet d'accéder directement à d'autres applications Web à partir de Silk Central .

Création d'une propriété d'exigence personnalisée

Pour créer une propriété d'exigence personnalisée :

1. Dans le menu, cliquez sur **Projet : <nom du projet> > Paramètres de Projet**.
2. Cliquez sur l'onglet **Propriétés d'Exigence**.
3. Cliquez sur **Nouvelle Propriété d'Exigence** afin d'afficher la boîte de dialogue **Nouvelle Propriété d'Exigence**.
4. Nommez la nouvelle propriété dans le champ **Nom**.
5. Sélectionnez les données **Type** de la nouvelle propriété dans la liste **Type**. Reportez-vous à la rubrique *Types de propriétés d'exigence et d'attributs de test* pour obtenir des descriptions de chaque type d'attribut.
6. Cliquez sur **OK**.

Votre propriété personnalisée est disponible pour toutes les exigences du projet actif.

Types de propriétés d'exigence et d'attributs personnalisés

Silk Central prend en charge les types de propriétés d'exigence et d'attributs suivants :

Date Le type **Date** accepte des valeurs de date.

Liste Le type **Liste** accepte des listes à sélection unique ou multiple. Il est associé aux contrôles suivants :

- **Nouvel élément** : permet de créer des entrées dans la liste. Cliquez pour afficher la boîte de dialogue **Nouvel Élément**. Renseignez les champs **Nom** et **Poids Numérique** pour l'élément de liste, puis cliquez sur **OK**.



Remarque: La valeur du champ **Poids Numérique** est utilisée au cours du filtrage, lorsque les critères de filtre utilisent l'un des opérateurs suivants : **>**, **>=**, **<** ou **<=**. Lorsque les critères de filtre utilisent l'opérateur **=** ou **pas**, la valeur du champ **Nom** est utilisée pour les comparaisons.

- **Ordre** : utilisez les champs de cette colonne pour trier vos attributs.
 - **Autoriser la sélection multiple** : cochez cette case pour permettre aux utilisateurs de sélectionner plusieurs valeurs dans la liste.
-  **Remarque:** Vous pouvez mettre à jour une liste à sélection unique pour la transformer en liste à sélection multiple. Toutefois, il n'est pas possible de modifier une liste à sélection multiple pour en faire une liste à sélection unique.
- **Actions** : utilisez les icônes de cette ligne pour supprimer ou modifier un élément de la liste.

Numéro Le type **Nombre** prend en charge les valeurs numériques décimales ou entières. Il comporte les champs suivants :

- **Valeur Minimale** : correspond à la plus petite valeur pouvant être saisie dans le champ.
- **Valeur Maximale** : correspond à la plus grande valeur pouvant être saisie dans le champ.
- **Nombre de décimales** : permet de définir le nombre de valeurs pouvant être ajoutées après la virgule. Sélectionnez 0 pour une valeur entière ou 1, 2, 3 ou 4 pour une valeur décimale.



Remarque: Les attributs et propriétés d'exigence personnalisés affichent leur valeur actuelle si leur définition est modifiée (par exemple, dans le cas d'une modification du champ **Valeur Minimale** ou **Valeur Maximale**). Pour appliquer la nouvelle définition, ouvrez et enregistrez l'élément.

Texte Le type **Texte** prend en charge toutes les valeurs alphanumériques. Il comporte les champs suivants :

- **Longueur Maximale** : correspond au nombre maximal de caractères pouvant être saisis dans le champ. Saisissez 0 ou laissez ce champ vide pour spécifier une longueur illimitée (pour les propriétés d'exigence uniquement).

Modification de propriétés d'exigences personnalisées

Pour modifier une propriété d'exigence personnalisée créée précédemment :

1. Dans le menu, cliquez sur **Projet : <nom du projet> > Paramètres de Projet**.
2. Cliquez sur l'onglet **Propriétés d'Exigence**.
3. Cliquez sur le nom de la propriété que vous souhaitez modifier. La boîte de dialogue **Modifier la Propriété d'Exigence** s'affiche.
4. Modifiez le nom de la propriété dans le champ **Nom**.

Lorsque la propriété est disponible, son nom est affiché dans les listes, ce qui permet d'afficher des filtres et d'appliquer des exigences. Les propriétés peuvent être utilisées dans les filtres globaux pour filtrer par propriété d'exigence et les appliquer à des exigences.

5. Modifiez la **Description** de la propriété.

6. Reportez-vous à la rubrique *Types de propriétés d'exigence et d'attributs de test* pour obtenir des descriptions sur chaque type de propriété d'exigence. Différentes options de modification sont disponibles, en fonction du type de données de propriété.
7. Cliquez sur **OK** pour enregistrer vos modifications.

Suppression de propriétés d'exigences personnalisées

Pour supprimer une propriété d'exigence personnalisée créée précédemment :

1. Dans le menu, cliquez sur **Projet : <nom du projet> > Paramètres de Projet**.
2. Cliquez sur l'onglet **Propriétés d'Exigence**.
3. Cliquez sur . Une boîte de dialogue de confirmation s'affiche.
4. Cliquez sur **Oui** pour confirmer la suppression.

Intégration d'outils de gestion des exigences

 **Important:** Avant la mise à jour de Silk Central 15.0 ou antérieur à la version actuelle, effectuez un processus **Synchroniser tout** pour synchroniser toutes vos exigences avec vos outils intégrés de gestion des exigences.

L'intégration de fonctions externes de gestion des exigences vous permet de coordonner les fonctions de gestion des exigences de Silk Central avec celles d'autres outils avec lesquels vous travaillez déjà peut-être. Cette intégration est configurée sur la page **Gestion des Exigences**, accessible via **Projet : <nom du projet> > Paramètres de Projet**.

 **Remarque:** Vous pouvez activer la création, la modification et la suppression d'exigences dans Silk Central, plutôt que seulement par le biais des modifications effectuées avec l'outil intégré. Vous pouvez autoriser des modifications directement dans l'interface utilisateur de Test Manager et/ou par l'intermédiaire des services Web de Silk Central en cochant respectivement les cases **Autoriser la création, la modification et la suppression d'exigences...**

Silk Central prend en charge l'intégration avec des systèmes externes de gestion des exigences (RMS) via son interface ouverte. Par la création d'un plug-in et son intégration dans Silk Central, il est possible d'intégrer tout RMS. Reportez-vous à l'*Aide de l'API Silk Central* pour en savoir plus sur les interfaces qui permettent l'intégration adéquate de RMS externes.

Synchronisation des exigences

Activer la synchronisation des exigences entre Silk Central et un RMS externe permet à Silk Central de recevoir les modifications apportées dans le RMS externe à chaque exécution d'une synchronisation. Si l'intégration des RMS externes est activée pour un projet, le système principal de gestion des exigences est automatiquement le système externe. Cela signifie que la synchronisation s'effectue toujours depuis l'outil RMS externe vers Silk Central. Les exigences ne peuvent plus être modifiées dans Silk Central.

La fonctionnalité de mappage des propriétés permet de mapper des champs de propriétés entre Silk Central et les outils externes de gestion des exigences. Par exemple, un champ personnalisé dans Silk Central (nommé `User`) peut être l'équivalent à un champ de propriété dans Caliber (nommé `Field_2`). La fonction de mappage des propriétés permet de garantir que les modifications apportées aux champs de propriétés des exigences sont correctement actualisées entre les différents projets. Si vous n'utilisez pas la fonction de mappage des propriétés, seuls le nom et la description des exigences sont mappés. Pour plus d'informations, reportez-vous à la rubrique *Modification du mappage des propriétés*.

Les exigences peuvent être synchronisées de différentes façons :

Synchronisation manuelle	Cliquez sur Synchroniser les modifications au niveau du dossier racine sur la page Propriétés pour synchroniser uniquement les exigences qui ont été modifiées depuis la dernière synchronisation.
---------------------------------	--

Synchronisation manuelle forcée	Cliquez sur Synchroniser Tout au niveau du dossier racine sur la page Propriétés afin de forcer la synchronisation de toutes les exigences.
Synchronisation planifiée automatique	Basée sur les planifications Silk Central définies de façon globale.
Synchronisation en ligne automatique	Les modifications apportées aux exigences sont automatiquement propagées entre les différents outils. Cette option est disponible uniquement pour Caliber. Elle nécessite l'installation du client Caliber sur le serveur d'application, ainsi que l'activation de MPX sur le serveur Caliber (pour plus d'informations sur l'activation de MPX, reportez-vous au Guide d'installation de Caliber). Pour activer la synchronisation automatique entre Caliber et Silk Central, ajoutez le fichier <code>ss.jar</code> au serveur d'applications, dans le dossier <code>Program Files\Silk\Silk Central <version>\lib</code> , puis redémarrez le serveur d'applications. Pour récupérer le fichier, contactez le service client. Les données des exigences sont automatiquement mises à jour dans Silk Central lorsque des modifications sont apportées dans Caliber. De plus, les traces dans Caliber sont mises à jour lorsque des modifications sont apportées aux assignations de test dans Silk Central. Ce type de synchronisation en ligne est uniquement disponible lorsque des projets sont configurés avec le lotissement en cours.

La synchronisation automatique des exigences entre Silk Central et les outils de gestion des exigences externes peut être configurée pour avoir lieu selon des planifications globales. Pour plus de détails sur la configuration de planifications globales, reportez-vous aux rubriques *Administration* de cette Aide.

 **Remarque:** Les boutons **Ouvrir Caliber** permettent d'exécuter un programme enregistré en tant que programme par défaut pour l'ouverture des fichiers possédant l'extension `.crm`. Sur certains ordinateurs, il peut s'agir du visualiseur d'exigences plutôt que de Caliber. Ce comportement peut être changé par votre administrateur. Le programme client s'appelle `caliberrm.exe`. Lorsqu'il est correctement configuré, ce programme s'ouvre sur l'exigence sélectionnée dans Silk Central.

L'icône de liaison située sur le nœud du projet de l'arborescence **Exigences** indique l'état de l'intégration de la gestion des exigences pour le projet :

Aucune configuration	L'intégration de la gestion des exigences n'est pas disponible.
Configuration manuelle	L'import, le téléchargement et la synchronisation des exigences peuvent être effectués uniquement en cliquant sur les boutons correspondants, dans le nœud de projet, dans le menu Exigences >  > Propriétés .

Au niveau du projet, la page **Propriétés** inclut les propriétés suivantes :

Propriété	Description
Système	Outil externe avec lequel l'intégration a été activée.
Etat	Indique si l'intégration a été activée ou non.
Nom du projet	Nom du projet externe auquel le projet Silk Central est associé.
Types d'exigences	Types d'exigences partagées entre plusieurs projets.
Dernière synchronisation	Date et heure de la dernière synchronisation.
État de la dernière synchronisation	État de la dernière synchronisation, notamment le nombre d'éléments créés, mis à jour et supprimés.

 **Remarque:** Lorsque l'intégration entre Caliber et Silk Central a été activée avec synchronisation en ligne automatique, le nœud de projet affiche l'état actuel du module d'écoute des modifications apportées aux exigences en ligne. Les trois statuts possibles pour les projets de ce type sont : Connecté (synchronisé), Reconnecté (synchronisation recommandée), et Déconnecté.

Synchronisation des exigences entre différents outils



Remarque: Utilisez la fonction de mappage des propriétés afin de mapper les champs de propriété. Si vous n'utilisez pas la fonction de mappage des propriétés, seuls le nom et la description des exigences sont mappés. Pour plus d'informations, reportez-vous à la rubrique *Modification du mappage des propriétés*.

Pour synchroniser les exigences entre Silk Central et un outil de gestion des exigences configuré de façon externe :

1. Dans le menu, cliquez sur **Exigences > Vue Détaillée**.
2. Sélectionnez le nœud **Projet** dans l'arborescence **Exigences**.
3. Cliquez sur l'onglet **Propriétés**. La page **Propriétés** affiche les propriétés de l'élément de l'arborescence sélectionné.
4. Cliquez sur **Synchroniser les modifications**.
5. Cliquez sur **Oui** dans la boîte de dialogue de confirmation **Synchroniser les Exigences** afin de commencer la synchronisation. Une boîte de dialogue s'ouvre à la fin de la synchronisation et affiche les statistiques de celle-ci, notamment le nombre d'exigences créées, mises à jour et supprimées.
6. Cliquez sur **OK** pour terminer la synchronisation. Toutes les mises à jour apportées aux exigences mappées dans votre outil de gestion des exigences configuré de façon externe sont désormais reflétées dans l'arborescence **Exigences**.

Synchronisation des exigences en fonction des planifications

Vous pouvez définir des planifications globales afin de synchroniser automatiquement les exigences entre Silk Central et un outil de gestion des exigences configuré de façon externe. Pour activer la synchronisation automatique entre Caliber et Silk Central, ajoutez le fichier `ss.jar` au serveur d'application dans le dossier `Programmes\Silk\Silk Central <version>\lib`, puis redémarrez le serveur d'application. Pour récupérer le fichier, contactez le service client.

Pour synchroniser les exigences en fonction de planifications définies de façon globale :

1. Dans le menu, cliquez sur **Projet : <nom du projet> > Paramètres de Projet**.
2. Cliquez sur l'onglet **Gestion des Exigences**.
3. Cliquez sur **Modifier les planifications**. La boîte de dialogue **Modifier les planifications** s'affiche.
4. Sélectionnez une planification globale prédéfinie dans la liste **Synchroniser les modifications** pour définir le moment auquel synchroniser les modifications du système externe avec Silk Central.
5. Sélectionnez une planification globale prédéfinie dans la liste **Synchroniser tout** pour définir le moment auquel synchroniser toutes les exigences du système externe avec Silk Central.
6. Cliquez sur **OK**.

Pour plus d'informations sur la création de planifications globales, reportez-vous à la rubrique [Ajout de planifications globales](#).

Définition d'une notification par courriel pour les événements de synchronisation automatique

Vous pouvez définir une notification par courriel afin d'alerter les utilisateurs lorsque des erreurs se produisent au cours de la synchronisation automatisée des exigences entre Silk Central et les outils de gestion des exigences externes. Tous les destinataires de la notification reçoivent des copies des fichiers journaux de synchronisation.

Pour définir une notification par courriel pour les événements de synchronisation automatique :

1. Dans le menu, cliquez sur **Projet : <nom du projet> > Paramètres de Projet**.
2. Cliquez sur l'onglet **Gestion des Exigences**.
3. Cliquez sur **Modifier la notification**. La boîte de dialogue **Modifier la notification** s'affiche.

4. Cochez la case **Activer la notification**.
5. Sélectionnez un nom d'utilisateur dans la zone de liste **Nom d'utilisateur**.
6. Si nécessaire, ajoutez des adresses électroniques supplémentaires pour les autres destinataires dans la zone de texte **Autres adresses électroniques**. Utilisez des points-virgules pour séparer plusieurs adresses électroniques.
7. Cliquez sur **OK**.

Intégration de Atlassian JIRA Agile

Silk Central offre une intégration des exigences avec Atlassian JIRA Agile. Cette intégration repose sur le système de suivi des projets et des incidents JIRA. Tous les types d'incidents (c'est-à-dire le type d'objet générique dans JIRA) peuvent être synchronisés. Comme Atlassian JIRA Agile permet la création de types d'incidents personnalisés, vous pouvez spécifier, dans Silk Central, la liste des types d'incidents Atlassian JIRA Agile que vous souhaitez synchroniser, comme *Anomalie* ou *Amélioration*.

Les versions Atlassian JIRA Agile actuellement prises en charge pour l'intégration avec Silk Central sont les suivantes : Atlassian JIRA 6, 7, 8

Restrictions : La synchronisation des exigences JIRA n'est prise en charge que pour les exigences du projet JIRA configuré. Si les exigences sont liées à des exigences (epics) localisées dans un autre projet JIRA, la synchronisation ne fonctionnera pas.

Activation de l'intégration avec Atlassian JIRA Agile

Pour activer l'intégration avec Atlassian JIRA Agile :

1. Dans le menu, cliquez sur **Projets > Liste des Projets**.
2. Sélectionnez le projet avec lequel vous voulez établir l'intégration.
3. Dans le menu, cliquez sur **Projet : <nom du projet> > Paramètres de Projet**.
4. Cliquez sur l'onglet **Gestion des Exigences**.
5. Cliquez sur **Nouvelle intégration**.



Remarque: Vous pouvez activer la création, la modification et la suppression d'exigences dans Silk Central, plutôt que seulement par le biais des modifications effectuées avec l'outil intégré. Vous pouvez autoriser des modifications directement dans l'interface utilisateur de Test Manager et/ou par l'intermédiaire des services Web de Silk Central en cochant respectivement les cases **Autoriser la création, la modification et la suppression d'exigences....**

La boîte de dialogue **Nouvelle intégration** s'affiche.

6. Sélectionnez **Atlassian JIRA Agile** dans la liste, puis cliquez sur **Suivant**. La boîte de dialogue **Modifier la configuration** s'affiche.
7. Saisissez un **Nom** pour le nouveau profil.
Il s'agit du nom affiché dans les listes dans lesquelles les profils peuvent être sélectionnés.
8. Saisissez l'**URL** de votre serveur JIRA Agile.
9. Saisissez un **nom d'utilisateur** et un **mot de passe** valables pour JIRA Agile. Le nom d'utilisateur doit être un nom de profil utilisateur JIRA valide.
10. Dans le champ **Types d'incidents**, spécifiez les types d'incidents que vous souhaitez synchroniser, séparés par des points-virgules (;).
Tous les types d'incidents (c'est-à-dire le type d'objet générique dans JIRA) peuvent être synchronisés. Comme Atlassian JIRA Agile permet la création de types d'incidents personnalisés, vous pouvez spécifier, dans Silk Central, la liste des types d'incidents Atlassian JIRA Agile que vous souhaitez synchroniser, comme *Anomalie* ou *Amélioration*.
11. *Facultatif* : pour limiter la quantité d'exigences en cours de synchronisation, vous pouvez utiliser le champ **JQL personnalisé** pour pré-filtrer les exigences avant leur synchronisation. Créez une requête à l'aide de JIRA Query Language (JQL) au sein de votre système JIRA Agile, puis copiez-collez la

chaîne dans le champ **JQL personnalisé**. Pour plus d'informations sur JQL, consultez la [Documentation de recherche avancée](#) d'Atlassian.



Astuce:

- N'incluez pas de déclarations `ORDER BY` dans votre requête JQL.
- La chaîne JQL ne doit pas dépasser 1 000 caractères.
- La requête JQL est utilisée en plus de votre projet configuré et des types d'incident, elle ne remplace pas ces paramètres.

12. Cliquez sur **Tester la Connexion** afin de vérifier l'exactitude des données d'authentification de l'hôte et de l'utilisateur que vous avez indiquées.

Un message de **réussite de la connexion** s'affiche si les paramètres sont corrects. Cliquez sur **OK** pour poursuivre.



Remarque: Consultez votre administrateur système si vous ne parvenez pas à établir de connexion.

13. Cliquez sur **Charger**. La liste **Projet** affiche tous les projets de JIRA Agile pour lesquels vous disposez d'autorisations.

14. Dans la liste **Projet**, sélectionnez le projet externe auquel le projet Silk Central doit être intégré.

15. Cliquez sur **OK** pour enregistrer vos paramètres.

Mappages de propriétés Atlassian JIRA Agile

Les propriétés suivantes ont un mappage par défaut entre JIRA Agile et Silk Central :

- Les User Stories du `Backlog` de JIRA Agile sont reflétées dans Silk Central lorsque la valeur de la propriété `Sprint` est définie sur `Backlog`. Cela vous permet de les retrouver facilement en créant un filtre.
- Les valeurs `Priorité` par défaut des User Stories dans JIRA Agile sont mappées à la propriété `Priorité` de Silk Central. Si vous n'utilisez pas les valeurs `Priorité` par défaut de JIRA Agile, vous pouvez personnaliser ce mappage.

Affichage des Backlog Stories de JIRA Agile dans Silk Central

1. Dans le menu, cliquez sur **Exigences > Vue Détaillée**.

2. Créez un nouveau filtre avec les critères suivants :

- **Critères de Sélection** : `Attributs Externes Personnalisés`
- **Propriété** : `Sprint`
- **Valeur** : `Backlog`

3. Cliquez sur **Appliquer** pour appliquer immédiatement le filtre ou sur **Appliquer et Enregistrer** si vous souhaitez pouvoir réutiliser le filtre par la suite.

Mappage des valeurs `Priorité` de JIRA Agile à la propriété `Priorité` de Silk Central

Les valeurs `Priorité` par défaut des User Stories dans JIRA Agile sont mappées comme suit à la propriété `Priorité` de Silk Central :

- `Blocker=SC_Priority_Critical`
- `Critical=SC_Priority_High`
- `Major=SC_Priority_Medium`
- `Minor=SC_Priority_Low`
- `Trivial=SC_Priority_Low`

Si vous n'utilisez pas les valeurs `Priorité` par défaut de JIRA Agile, ou si vous souhaitez personnaliser le mappage, votre administrateur Silk Central devra personnaliser les paramètres comme suit :

1. Arrêtez le serveur d'application.
2. Ouvrez le fichier `propertyMappings.properties` à l'aide d'un éditeur de texte. Ce fichier se trouve sur le serveur d'application, dans le fichier plug-in JIRA Agile nommé `JIRA Agile.zip` du dossier `plugins`.
3. Cherchez `SC_Priority=Priority`, sous lequel vous pouvez personnaliser le mappage des valeurs `Priorité` de JIRA Agile à la propriété `Priorité` de Silk Central.



Remarque: Les valeurs `Priorité` de Silk Central doivent porter le préfixe `SC_Priority_`.

4. Enregistrez et fermez le fichier.
5. Redémarrez le serveur d'application.

Intégration de CA Agile Central

L'intégration de l'outil de gestion de projets CA Agile Central permet de définir des User Stories que vous pouvez ensuite utiliser en tant qu'exigences dans Silk Central. Vous pouvez alors créer des tests dans Silk Central pour couvrir ces exigences. Pour mettre à jour les tests que vous avez créés en tenant compte des modifications apportées aux User Stories correspondants dans CA Agile Central, synchronisez les exigences.

Les propriétés de User Story suivantes sont toujours synchronisées à partir du service REST de CA Agile Central. Les champs personnalisés sont également synchronisés s'ils sont spécifiés dans la configuration de l'intégration. Vous pouvez utiliser ces propriétés pour filtrer et catégoriser les User Stories :

Propriété	Description
Nom	Nom du User Story dans CA Agile Central.
ID CA Agile Central	Identificateur du User Story dans CA Agile Central. Cette propriété correspond à l'ID externe de l'exigence dans Silk Central.
Description	Description du User Story dans CA Agile Central.
Itération	Dans CA Agile Central, itération qui contient le User Story.
Projet	Dans CA Agile Central, projet qui contient le User Story.
Release	Dans Rally, release qui contient le User Story.
Etat	État d'avancement du User Story dans CA Agile Central. Les états suivants sont disponibles : <ul style="list-style-type: none"> • Défini • En cours • Terminé • Accepté
Estimation Planifiée (Story Points)	Dans CA Agile Central, durée estimée d'achèvement du User Story. Cette durée est estimée en Story Points.

Activation de l'intégration avec CA Agile Central

Pour activer l'intégration avec CA Agile Central :

1. Dans le menu, cliquez sur **Projets > Liste des Projets**.
2. Sélectionnez le projet avec lequel vous voulez établir l'intégration.
3. Dans le menu, cliquez sur **Projet : <nom du projet> > Paramètres de Projet**.
4. Cliquez sur l'onglet **Gestion des Exigences**.
5. Cliquez sur **Nouvelle intégration**.

 **Remarque:** Vous pouvez activer la création, la modification et la suppression d'exigences dans Silk Central, plutôt que seulement par le biais des modifications effectuées avec l'outil intégré. Vous pouvez autoriser des modifications directement dans l'interface utilisateur de Test Manager et/ou par l'intermédiaire des services Web de Silk Central en cochant respectivement les cases **Autoriser la création, la modification et la suppression d'exigences....**

La boîte de dialogue **Nouvelle intégration** s'affiche.

6. Sélectionnez **CA Agile Central** dans la liste, puis cliquez sur **Suivant**. La boîte de dialogue **Modifier la configuration** s'affiche.
7. Saisissez un **Nom** pour le nouveau profil.
Il s'agit du nom affiché dans les listes dans lesquelles les profils peuvent être sélectionnés.
8. Entrez l'**URL**.
9. Entrez les données d'authentification **Nom d'utilisateur** et **Mot de passe** pour CA Agile Central ou entrez une **clé API** valide. Vous pouvez utiliser une clé API pour accéder à vos données d'abonnement CA Agile Central sans utiliser votre nom d'utilisateur ou votre mot de passe. Pour plus d'informations sur les clés API CA Agile Central, reportez-vous à la page Application Manager [CA Agile Central](#).
10. *Facultatif* : si l'accès direct à Internet est restreint et que le service REST de CA Agile Central se trouve sur une machine en dehors du périmètre du réseau interne, utilisez les champs **Hôte du proxy** et **Port du proxy** afin de spécifier un proxy via lequel Silk Central peut se connecter à CA Agile Central.

 **Remarque:** Pour vous connecter à CA Agile Central à l'aide d'un proxy, vous devez renseigner les deux champs **Hôte du proxy** et **Port du proxy**.

11. *Facultatif* : si vous voulez synchroniser les champs personnalisés, entrez leur nom dans le champ **Champs Personnalisés** en les séparant par une virgule. Vous devez utiliser les noms de champ internes, et non les noms affichés.
12. Cliquez sur **Tester la Connexion** afin de vérifier l'exactitude des données d'authentification de l'hôte et de l'utilisateur que vous avez indiquées.
Un message de **réussite de la connexion** s'affiche si les paramètres sont corrects. Cliquez sur **OK** pour poursuivre.

 **Remarque:** Consultez votre administrateur système si vous ne parvenez pas à établir de connexion.

13. Cliquez sur **OK**.
14. Cliquez sur **Charger**. La zone de liste **Projet** affiche tous les projets de tous les espaces de travail de CA Agile Central pour lesquels vous possédez des autorisations.
15. Dans la zone de liste **Projet**, sélectionnez le projet externe auquel le projet Silk Central doit être intégré.
16. Cliquez sur **OK** pour enregistrer vos paramètres.

Intégration de Caliber

Cette section décrit le mode d'intégration de Caliber dans Silk Central.

La configuration de l'intégration avec Caliber nécessite la définition de données d'authentification Caliber. Dès lors que les exigences sont synchronisées entre Silk Central et Caliber, ces données d'authentification permettent de se connecter à Caliber et, ainsi, de récupérer une licence. Caliber La licence est libérée dès la fin de la procédure de synchronisation. Nous recommandons la création d'un utilisateur Caliber dédié pour les synchronisations, qui sera utilisé par toutes les intégrations d'exigences Silk Central avec Caliber. De cette manière, vous pouvez vous assurer qu'une seule licence Caliber est utilisée lors de la procédure de synchronisation.

Les versions Caliber actuellement prises en charge pour l'intégration avec Silk Central sont les suivantes : Caliber 11.4, 11.5

 **Remarque:** Les attributs Caliber **Liste d'utilisateurs à sélection multiple** et **Liste de groupes à sélection multiple** définis par l'utilisateur doivent être mis en correspondance avec le type d'attribut de texte Silk Central et non pas le type de liste.

Activation de l'intégration avec Caliber

Pour activer l'intégration avec Caliber :

1. Dans le menu, cliquez sur **Projets > Liste des Projets**.
2. Sélectionnez le projet avec lequel vous voulez établir l'intégration.
3. Dans le menu, cliquez sur **Projet : <nom du projet> > Paramètres de Projet**.
4. Cliquez sur l'onglet **Gestion des Exigences**.
5. Cliquez sur **Nouvelle intégration**.



Remarque: Vous pouvez activer la création, la modification et la suppression d'exigences dans Silk Central, plutôt que seulement par le biais des modifications effectuées avec l'outil intégré. Vous pouvez autoriser des modifications directement dans l'interface utilisateur de Test Manager et/ou par l'intermédiaire des services Web de Silk Central en cochant respectivement les cases **Autoriser la création, la modification et la suppression d'exigences...**

La boîte de dialogue **Nouvelle intégration** s'affiche.

6. Sélectionnez **Caliber** dans la liste, puis cliquez sur **Suivant**. La boîte de dialogue **Modifier la configuration** s'affiche.
7. Saisissez un **Nom** pour le nouveau profil.
Il s'agit du nom affiché dans les listes dans lesquelles les profils peuvent être sélectionnés.
8. Entrez le **Nom d'hôte** de la machine sur laquelle le serveur externe est installé.
9. Entrez les données d'authentification **Nom d'utilisateur** et **Mot de passe** pour le serveur de gestion des exigences.
10. Cliquez sur **Tester la Connexion** afin de vérifier l'exactitude des données d'authentification de l'hôte et de l'utilisateur que vous avez indiquées.

Un message de **réussite de la connexion** s'affiche si les paramètres sont corrects. Cliquez sur **OK** pour poursuivre.



Remarque: Consultez votre administrateur système si vous ne parvenez pas à établir de connexion.

11. Cliquez sur **OK**.
12. Dans la zone de liste **Projet**, sélectionnez le projet externe auquel le projet Silk Central doit être intégré. Les types d'exigences disponibles avec le projet sélectionné sont automatiquement renseignés dans le champ **Types d'exigences**. Les lotissements disponibles avec le projet sélectionné sont automatiquement renseignés dans le champ **Lotissement**.
13. Sélectionnez un **Lotissement** depuis le projet externe devant être intégré au projet Silk Central. Vos sélections sont affichées dans la boîte de dialogue **Modifier la configuration**.
14. Cliquez sur **OK**.
15. Sélectionnez un ou plusieurs types d'exigences à partir du projet externe devant être intégré au projet Silk Central.
Utilisez la combinaison **Ctrl + clic** pour sélectionner plusieurs types d'exigences.
16. Cliquez sur **OK** pour enregistrer vos paramètres.

Prise en charge des lotissements pour l'intégration Caliber

Vous pouvez sélectionner le lotissement en cours ou des lotissements existants définis par l'utilisateur pour l'intégration Caliber. Vous ne pouvez pas importer les exigences loties modifiées dans Silk Central. Les exigences qui ne proviennent pas du lotissement en cours peuvent uniquement être modifiées dans Caliber si la version de l'exigence utilisée pour le lotissement est modifiée. Ces modifications sont mises à jour uniquement dans les exigences de Silk Central lorsqu'une synchronisation manuelle ou planifiée est effectuée.

Vous pouvez modifier un lotissement après l'avoir importé dans Silk Central. Vous pouvez transformer le lotissement configuré en un autre lotissement défini par l'utilisateur ou en lotissement en cours. Après une

modification de ce type, la prochaine synchronisation du lotissement (manuelle ou planifiée) permettra de mettre à jour le projet Silk Central, puis de mettre à jour, de créer ou de supprimer des exigences selon les besoins. Lorsqu'un lotissement est modifié, un message s'affiche pour signaler que les changements prendront effet après la prochaine synchronisation.

Gestion des assignations de tests dans Caliber

Les tests assignés sont affichés, gérés et créés sous la forme de traces (« Tracer vers ») d'exigences synchronisées dans Caliber.

La Traçabilité Externe de Silk Central doit être activée pour un projet Caliber dans l'Administrateur Caliber et le serveur de présentation Silk Central doit être configuré. Cliquez sur **Modifier** pour la Traçabilité Externe Silk Central pour le projet correct dans l'Administrateur Caliber.

Lorsqu'un projet est synchronisé avec un projet Silk Central, les tests assignés des exigences Silk Central synchronisées seront affichés sous la forme de traces (« Tracer vers ») de l'exigence Caliber. Si vous modifiez ces assignations dans Silk Central, les modifications sont immédiatement répercutées dans Caliber.

Copie de projets intégrés à Caliber

Pour gérer des lotissements Caliber lors de la copie de projets Silk Central :

1. Dans le menu, cliquez sur **Projet : <nom du projet> > Paramètres de Projet**.
2. Cliquez sur l'onglet **Gestion des Exigences**.
3. Assurez-vous que le lotissement que vous souhaitez enregistrer est sélectionné.



Remarque: En cas de modification d'un lotissement, vous devez effectuer une synchronisation afin de mettre à jour les exigences du projet avec les modifications apportées au lotissement, et ce avant de pouvoir copier un projet Silk Central associé. La configuration de l'intégration est uniquement copiée si vous sélectionnez un lotissement autre que celui en cours d'utilisation. Si vous sélectionnez le lotissement courant, vous devez indiquer si vous souhaitez conserver la configuration de l'intégration dans le projet d'origine ou la déplacer vers le projet copié.

4. Si le lotissement que vous souhaitez enregistrer n'est pas sélectionné, cliquez sur **Modifier la Configuration**. La boîte de dialogue **Modifier la Configuration** s'affiche.
5. Cliquez sur **Parcourir** en regard de la zone de texte **Nom de Projet**. La boîte de dialogue **Parcourir les Projets** s'affiche.
6. Sélectionnez le lotissement que vous souhaitez enregistrer, puis confirmez votre sélection.
7. Dans le menu, cliquez sur **Projets > Liste des Projets**. La page **Projets** qui s'affiche répertorie tous les projets et lotissements de projet existants.
8. Cliquez sur  dans la colonne **Actions** du projet que vous souhaitez copier.



Remarque: Pour plus de détails sur la copie d'un projet, reportez-vous aux rubriques *Administration* de cette Aide.

La boîte de dialogue **Copier le Projet** s'affiche.

9. Sélectionnez les éléments que vous souhaitez copier dans le nouveau projet, puis confirmez votre sélection.
10. Appliquez le lotissement souhaité afin de continuer à utiliser le projet Silk Central.



Remarque: Suite à la copie d'un projet, le projet d'origine et la copie sont identiques. Définissez le lotissement que vous continuerez d'utiliser en appliquant le lotissement correspondant.

Création d'un lotissement pour un projet intégré à Caliber

Pour créer un lotissement de projet Caliber intégré à Silk Central :

1. Créer un lotissement du projet Silk Central. Pendant le processus, un message Silk Central s'affiche, vous demandant si vous souhaitez activer l'intégration à Caliber pour le nouveau lotissement.

2. Cliquez sur **Oui**. Une fois le nouveau lotissement créé, la boîte de dialogue **Projet Lotissement - Adapter les Paramètres de Projet** s'affiche.
3. Cliquez sur **Modifier** pour modifier les paramètres d'intégration des exigences.
La boîte de dialogue **Modifier la configuration** s'affiche.
4. Cliquez sur **Parcourir** en regard de la zone de texte **Nom de projet**. La boîte de dialogue **Parcourir les Projets** s'affiche.
5. Sélectionnez un projet Caliber, un lotissement et les types d'exigence pour la synchronisation.
6. Cliquez sur **OK** pour fermer la boîte de dialogue **Parcourir les projets**.
7. Cliquez sur **OK** pour fermer la boîte de dialogue **Modifier la configuration**.
8. Cliquez sur **Terminer** pour fermer la boîte de dialogue **Projet lotissement - adapter les paramètres de projet**.

Génération de tests à partir de scénarios et de simulations

Générer des tests à partir des **Scénario** et **Simulation** d'objets Caliber .

Pour générer des tests à partir des **Scénario** et **Simulation** d'objets Caliber :

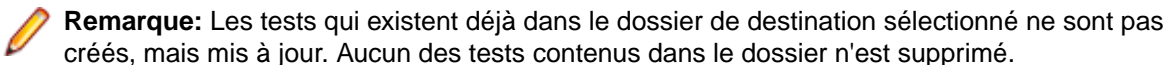
1. Etablissez l'intégration avec Caliber .
Pour plus d'informations, reportez-vous à la rubrique *Activation de l'intégration avec Caliber*.
2. Sélectionnez **Scénario** ou **Simulation** dans l'arborescence **Exigences** à partir de laquelle vous voulez générer les tests.
3. Dans l'onglet **Propriétés**, cliquez sur **Générer les tests**. La boîte de dialogue **Générer les tests** s'affiche.
4. Utilisez la combinaison **Ctrl + clic** ou **Maj + clic** pour sélectionner les tests que vous voulez générer.
5. Cliquez sur **Générer tout** pour générer tous les tests, ou sur **Générer le sélectionné** pour générer les tests sélectionnés. L'arborescence **Tests** s'affiche.
6. Sélectionnez le dossier auquel vous souhaitez ajouter les tests générés.

7. Cliquez sur **OK**.

Intégration de IBM Rational DOORS

Cette section décrit le mode d'intégration de Silk Central et IBM Rational DOORS. Silk Central 20.0 offre une prise en charge prête à l'emploi de IBM Rational DOORS, sans que vous ayez besoin de personnaliser en quoi que ce soit votre installation DOORS. Cependant, si vous procédez à une mise à niveau de Silk Central 15.5 ou d'une version précédente et que vous utilisez des fichiers `dx1` personnalisés, il vous faudra remplacer les fichiers `dx1` du dossier `lib\dx1` contenu dans votre dossier d'installation Silk Central par ces fichiers `dx1` personnalisés.

Les versions de IBM Rational DOORS actuellement prises en charge pour l'intégration avec Silk Central sont les suivantes : IBM Rational DOORS 9.5, 9.6

Activation de l'intégration avec IBM Rational DOORS

Pour intégrer Silk Central et DOORS, installez le client DOORS sur la machine du serveur de présentation Silk Central. Si vous utilisez plus d'un serveur de présentation, il vous faut installer le client DOORS sur chacun des serveurs de présentation configurés en vue de l'intégration avec DOORS.

Pour activer l'intégration avec DOORS :

1. Dans le menu, cliquez sur **Projets > Liste des Projets**.
2. Sélectionnez le projet avec lequel vous voulez établir l'intégration.

3. Dans le menu, cliquez sur **Projet : <nom du projet> > Paramètres de Projet**.
4. Cliquez sur l'onglet **Gestion des Exigences**.
5. Cliquez sur **Nouvelle intégration**.



Remarque: Vous pouvez activer la création, la modification et la suppression d'exigences dans Silk Central, plutôt que seulement par le biais des modifications effectuées avec l'outil intégré. Vous pouvez autoriser des modifications directement dans l'interface utilisateur de Test Manager et/ou par l'intermédiaire des services Web de Silk Central en cochant respectivement les cases **Autoriser la création, la modification et la suppression d'exigences....**

La boîte de dialogue **Nouvelle intégration** s'affiche.

6. Sélectionnez **IBM Rational DOORS** dans la liste, puis cliquez sur **Suivant**. La boîte de dialogue **Modifier la configuration** s'affiche.
7. Saisissez un **Nom** pour le nouveau profil.
Il s'agit du nom affiché dans les listes dans lesquelles les profils peuvent être sélectionnés.
8. Dans le champ **URL du service de gestion des exigences**, saisissez l'URL du service Web d'exigence DOORS de Silk Central.
La valeur par défaut doit déjà pointer vers l'emplacement approprié. Par exemple `http://MySCTMHost:19120/services/doorsrequirementsmanagement`.
9. Entrez les données d'authentification **Nom d'utilisateur** et **Mot de passe** pour le serveur de gestion des exigences.
10. Le chemin d'installation par défaut du client DOORS s'affiche dans le champ **Chemin d'installation DOORS**. Si ce chemin n'est pas correct, entrez la destination correcte dans la structure de dossiers du serveur de présentation.
11. *Facultatif* : Pour synchroniser uniquement les exigences spécifiques, à partir d'un filtre qui a été spécifié et activé pour une vue dans DOORS, indiquez le nom de la vue dans le champ **Vue du filtre DOORS**.
12. Cliquez sur **Tester la Connexion** afin de vérifier l'exactitude des données d'authentification de l'hôte et de l'utilisateur que vous avez indiquées.
Un message de **réussite de la connexion** s'affiche si les paramètres sont corrects. Cliquez sur **OK** pour poursuivre.



Remarque: Si **Tester la connexion** échoue avec l'erreur `erreur non spécifiée 80004005 : Accès refusé : La session DOORS n'est pas authentifiée`, le paramètre **Inviter à ouvrir tous les modules de la dernière session au démarrage** est peut-être activé. Pour résoudre ce problème, désactivez ce paramètre dans les options DOORS. Consultez votre administrateur système si vous ne parvenez pas à établir de connexion.

13. Cliquez sur **Parcourir** à côté du champ **Nom du projet** pour ouvrir la boîte de dialogue **Parcourir les types d'exigences**. Dans le champ **Projet**, sélectionnez le projet externe avec lequel le projet Silk Central doit se synchroniser.

Les types d'exigences disponibles avec le projet sélectionné sont automatiquement renseignés dans le champ **Types d'exigences**. Sélectionnez les types d'exigences à synchroniser, puis cliquez sur **OK**. Utilisez la combinaison **Ctrl + clic** pour sélectionner plusieurs types d'exigences.

Vos sélections s'affichent à présent dans la boîte de dialogue **Modifier la configuration**.

14. Cliquez sur **OK** pour enregistrer vos paramètres.



Avertissement: Comme l'objet d'application DOORS qui sert pour la communication ne prend pas en charge de données de connexion mais nécessite un client DOORS en cours d'exécution, Silk Central démarre chaque processus client DOORS avec les données de connexion fournies, puis utilise ces mêmes données pour tous les objets d'application suivants. Par conséquent, un seul jeu de données de connexion à DOORS est pris en charge à la fois pour les communications. Il est recommandé d'utiliser les mêmes données de connexion à DOORS pour toutes les configurations, pour que les tâches d'intégration puissent s'effectuer sur le serveur de présentation pour tous les

projets à la fois. Lors de l'utilisation d'un second jeu de données de connexion, ce second jeu ne fonctionne qu'après expiration de toutes les sessions qui utilisent le premier jeu.

Intégration de IBM Rational DOORS Next Generation

Cette section décrit le mode d'intégration de Silk Central et IBM Rational DOORS Next Generation. Silk Central 20.0 propose une assistance prête à l'emploi pour IBM Rational DOORS Next Generation, sans que vous n'ayez besoin de personnaliser quoi que ce soit dans votre installation DOORS.



Remarque: Tous les éléments du projet sont synchronisés, sauf les éléments de collection DOORS eux-mêmes, **Module** et **Collection**.

Les versions IBM Rational DOORS Next Generation actuellement prises en charge pour l'intégration avec Silk Central sont les suivantes : IBM Rational DOORS Next Generation 6.0

Activation de l'intégration avec IBM Rational DOORS Next Generation

Pour activer l'intégration avec IBM Rational DOORS Next Generation :

1. Dans le menu, cliquez sur **Projets > Liste des Projets**.
2. Sélectionnez le projet avec lequel vous voulez établir l'intégration.
3. Dans le menu, cliquez sur **Projet : <nom du projet> > Paramètres de Projet**.
4. Cliquez sur l'onglet **Gestion des Exigences**.
5. Cliquez sur **Nouvelle intégration**.



Remarque: Vous pouvez activer la création, la modification et la suppression d'exigences dans Silk Central, plutôt que seulement par le biais des modifications effectuées avec l'outil intégré. Vous pouvez autoriser des modifications directement dans l'interface utilisateur de Test Manager et/ou par l'intermédiaire des services Web de Silk Central en cochant respectivement les cases **Autoriser la création, la modification et la suppression d'exigences....**

La boîte de dialogue **Nouvelle intégration** s'affiche.

6. Sélectionnez **IBM Rational DOORS Next Generation** dans la liste, puis cliquez sur **Suivant**. La boîte de dialogue **Modifier la configuration** s'affiche.
7. Saisissez un **Nom** pour le nouveau profil.
Il s'agit du nom affiché dans les listes dans lesquelles les profils peuvent être sélectionnés.
8. Dans le champ **URL nouvelle génération DOORS**, tapez l'URL complète du serveur IBM Rational DOORS Next Generation, par exemple `https://MyDOORSHost.MyDomain.com:9443/rm`.
9. Dans le champ **URL d'authentification**, saisissez l'URL complète du serveur IBM Rational Jazz Team, par exemple `https://MyDOORSHost.MyDomain.com:9443/jts`.



Remarque: Le nouveau serveur d'authentification IBM Rational n'est pas pris en charge pour l'authentification, seul le serveur IBM Rational Jazz Team est pris en charge.

10. Entrez les données d'authentification **Nom d'utilisateur** et **Mot de passe** pour le serveur IBM Rational DOORS Next Generation.
11. Cliquez sur **Tester la Connexion** afin de vérifier l'exactitude des données d'authentification de l'hôte et de l'utilisateur que vous avez indiquées.
Un message de **réussite de la connexion** s'affiche si les paramètres sont corrects. Cliquez sur **OK** pour poursuivre.



Remarque: Consultez votre administrateur système si vous ne parvenez pas à établir de connexion.

12. Cliquez sur **Charger** à côté de la liste **Nom de projet** pour remplir la liste avec les projets DOORS disponibles. Sélectionnez le projet externe avec lequel le projet Silk Central doit se synchroniser.
13. Cliquez sur **OK** pour enregistrer vos paramètres.

Intégration de SAP Solution Manager

Pour acheter le plug-in SAP Solution Manager, veuillez contacter votre représentant commercial.

SAP Solution Manager simplifie le support technique des systèmes distribués, couvrant le déploiement de la solution mais aussi son exploitation et son amélioration continue. SAP Solution Manager est une solution robuste et centralisée d'administration et de gestion des applications, qui combine les outils, le contenu et l'accès direct à SAP afin d'améliorer la fiabilité des solutions et d'abaisser le coût total de possession. Pour plus d'informations sur SAP Solution Manager, reportez-vous à la documentation SAP Solution Manager.

L'intégration entre Silk Central et SAP Solution Manager permet la synchronisation des processus métier et des incidents SAP Solution Manager en tant qu'exigences et incidents Silk Central.

Configuration système pour l'intégration de SAP Solution Manager

La configuration système pour le plug-in d'intégration de SAP Solution Manager inclut les éléments suivants :

- SAP Solution Manager 7.2.
- Silk Central 19.0 ou version ultérieure.
- *Silk Central Integration Hub pour SAP Solution Manager* doit être installé dans SAP Solution Manager.

Configuration de SAP Solution Manager

Configurez SAP Solution Manager pour activer l'intégration à Silk Central.

Pour plus d'informations, consultez les fichiers

[Configuration_Guide_SilkCentral_Integration_Hub_for_SAP.pdf](#) et

[User_Guide_SilkCentral_Integration_Hub_for_SAP.pdf](#), inclus dans le plug-in SAP Solution Manager.

Dans le cadre de cette intégration, pour obtenir des liens valides entre SAP Solution Manager à Silk Central, la machine du serveur de présentation de Silk Central doit posséder un nom complet valide.

Ajout de profils de suivi d'incidents SAP Solution Manager

Pour ajouter un profil de suivi d'incidents SAP Solution Manager :

1. Dans le menu, cliquez sur **Projet : <nom du projet> > Paramètres de Projet**.
2. Cliquez sur l'onglet **Suivi des Incidents**. La page **Suivi des Incidents** qui s'ouvre répertorie tous les profils de suivi d'incidents qui ont été créés pour le système.
3. Cliquez sur **Nouveau Profil** pour ouvrir la boîte de dialogue **Nouveau Profil de Suivi d'Incidents**.
4. Saisissez un **Nom** pour le nouveau profil.
Il s'agit du nom affiché dans les listes dans lesquelles les profils peuvent être sélectionnés.
5. Saisissez une **Description** pour le nouveau profil.
6. Dans la zone de liste **Type**, sélectionnez **SAP Solution Manager**.
7. Saisissez un **Nom d'utilisateur** et un **Mot de passe** valides.
Ces données d'authentification serviront à accéder au système de suivi des incidents.
8. Saisissez l'**URL** du service Web `Z-SCTM_ADAPTER` de SAP Solution Manager.
9. Cliquez sur **Charger les Projets** pour charger tous les projets à partir du serveur et compléter la zone de liste **Projet**, puis sélectionnez un projet dans la zone de liste **Projet**.
10. Cliquez sur **Charger le Type d'Incident par Défaut** pour charger tous les types d'incident possibles et compléter la zone de liste **Type d'Incident par Défaut**.

11. Dans la zone de liste **Type d'Incident par Défaut**, sélectionnez un type d'incident. Si vous créez des liens vers des incidents existants dans SAP Solution Manager et que vous ne spécifiez pas le type d'incident, ce type sera utilisé en lieu et place.

12. Cliquez sur **OK**.

Silk Central tente un test de connexion au système externe à l'aide des informations que vous avez indiquées.



Remarque: Si une erreur survient, vérifiez les informations que vous avez saisies ou adressez-vous à l'administrateur.

13. Si le test de connexion aboutit, une boîte de dialogue de confirmation s'affiche et vous êtes invité à mapper les états des incidents internes aux états du profil nouvellement défini.

- Cliquez sur **Oui** pour exécuter la procédure de *mappage des états des incidents*.
- Cliquez sur **Non** pour mapper les états des incidents ultérieurement.

Activation de l'intégration des exigences à SAP Solution Manager

1. Dans le menu, cliquez sur **Projets > Liste des Projets**.

2. Sélectionnez le projet avec lequel vous voulez établir l'intégration.

3. Dans le menu, cliquez sur **Projet : <nom du projet> > Paramètres de Projet**.

4. Cliquez sur l'onglet **Gestion des Exigences**.

5. Cliquez sur **Nouvelle intégration**.



Remarque: Vous pouvez activer la création, la modification et la suppression d'exigences dans Silk Central, plutôt que seulement par le biais des modifications effectuées avec l'outil intégré. Vous pouvez autoriser des modifications directement dans l'interface utilisateur de Test Manager et/ou par l'intermédiaire des services Web de Silk Central en cochant respectivement les cases **Autoriser la création, la modification et la suppression d'exigences....**

La boîte de dialogue **Nouvelle intégration** s'affiche.

6. Sélectionnez **SAP Solution Manager** dans la liste, puis cliquez sur **Suivant**. La boîte de dialogue **Modifier la configuration** s'affiche.

7. Saisissez un **Nom** pour le nouveau profil.

Il s'agit du nom affiché dans les listes dans lesquelles les profils peuvent être sélectionnés.

8. Entrez l'**URL** du service Web `Z_SCTM_ADAPTER` de SAP Solution Manager.

9. Renseignez les champs **Nom d'utilisateur** et **Mot de passe**.

10. Cliquez sur **Tester la connexion** afin de vérifier l'exactitude des données d'authentification de l'hôte et de l'utilisateur que vous avez indiquées. Si les paramètres sont corrects, un message **Test connection was successful** (Connexion de test réussie) s'affiche.

11. Cliquez sur **Charger** pour charger toutes les combinaisons de solutions et de branches disponibles et sélectionnez la combinaison de votre choix.

Silk Central stocke ces combinaisons de solutions et de branches en tant que projets.

12. *Facultatif* : cochez la case **Activer la création d'exigences non assignées** afin de permettre la création et la modification d'exigences non mappées dans les projets Silk Central configurés pour l'intégration.

13. Cliquez sur **OK** pour confirmer et pour fermer la boîte de dialogue.

Utilisation des propriétés externes

Cette section décrit le mode d'utilisation des propriétés externes dans Silk Central.

Modification de propriétés externes

Pour modifier des propriétés externes :

1. Dans le menu, cliquez sur **Exigences > Vue Détaillée**.
 2. Sélectionnez l'exigence dont vous comptez modifier les propriétés externes.
 3. Cliquez sur l'onglet **Propriétés**. La page **Propriétés** affiche les propriétés de l'élément de l'arborescence sélectionné.
 4. Cliquez sur **Modifier les Propriétés Externes**.
La boîte de dialogue **Modifier les Propriétés Externes** s'affiche. Toutes les propriétés de l'exigence externe s'affichent ici. Modifiez toutes les propriétés en fonction de vos besoins.
-  **Remarque:** Les propriétés modifiables de cette boîte de dialogue comportent des champs d'entrée et des contrôles vous permettant de modifier les propriétés. Si une règle de mappage existe pour un attribut, ce dernier est suivi d'un astérisque (*).
5. Cliquez sur **OK** pour enregistrer vos modifications et fermer la boîte de dialogue.

Affichage des propriétés externes

Pour afficher les propriétés externes :

1. Dans le menu, cliquez sur **Exigences > Vue Détaillée**.
2. Sélectionnez l'exigence.
3. Cliquez sur l'onglet **Propriétés**. La page **Propriétés** affiche les propriétés de l'élément de l'arborescence sélectionné.
4. Cliquez sur **Voir les Propriétés Externes**. La boîte de dialogue **Voir les Propriétés Externes** s'ouvre. Toutes les propriétés de l'exigence externe s'affichent ici.
5. Fermez la boîte de dialogue.

Modification du mappage des propriétés

La fonctionnalité de mappage des propriétés permet de mapper des champs de propriétés entre Silk Central et des outils de gestion des exigences externe. Par exemple, une propriété d'exigence personnalisée dans Silk Central (nommée `User`) peut être équivalente à une propriété personnalisée dans Caliber (nommée `User_ID`). La fonction de mappage des propriétés permet de garantir que les champs de propriétés d'exigence sont renseignés précisément d'un projet à un autre lors de l'import et du téléchargement des exigences. Si plusieurs types d'exigences existent, vous devez mapper chaque type séparément.

 **Remarque:** Si vous n'utilisez pas la fonction de mappage des propriétés, seuls le nom et la description des exigences sont mappés.

Pour modifier le mappage des propriétés :

 **Remarque:** Les règles suivantes s'appliquent pour la synchronisation des propriétés comportant des valeurs booléennes : étant donné que Silk Central ne prend pas en charge le type de données booléennes, vous devez créer une liste de sélection unique comprenant les deux éléments suivants :

- Nom = `Oui`, Poids Numérique = 1
- Nom = `Non`, Poids Numérique = 0

 **Remarque:** Lors du mappage de listes, les propriétés d'exigences des deux applications doivent posséder les mêmes noms d'options pour chaque élément de la liste. Ces propriétés sont par ailleurs sensibles à la casse.

1. Sélectionnez le projet.
2. Dans le menu, cliquez sur **Projet : <nom du projet> > Paramètres de Projet**.
3. Cliquez sur l'onglet **Gestion des Exigences**.
4. Cliquez sur l'option **Modifier le Mappage de la Propriété** correspondant à l'outil externe configuré. La boîte de dialogue **Modifier le Mappage de la Propriété** s'ouvre.

5. Sélectionnez un type d'exigence externe dans la liste **Types d'Exigences**. Toutes les exigences personnalisées de ce type sont ensuite affichées ci-dessous dans la zone de sélection.
6. Sélectionnez la propriété d'exigence personnalisée dont vous établissez le mappage.
7. Dans la zone de liste située sur la droite, sélectionnez la propriété personnalisée Silk Central afin d'établir le mappage vers la propriété personnalisée externe que vous avez sélectionnée.
8. Cliquez sur **Ajouter un Mappage** afin de mapper les exigences. Les résultats sont affichés dans la zone **Mappage de la propriété personnalisée**.
9. La zone **Mappage de la propriété système** affiche les deux mappages préconfigurés pour un nom d'exigence et une description. Ceux-ci ne peuvent pas être supprimés.
10. Cliquez sur **OK** pour enregistrer vos modifications.

Suppression de paires de valeurs de mappage des propriétés

Pour supprimer une paire de valeurs de mappage des propriétés :

1. Sélectionnez le projet.
2. Dans le menu, cliquez sur **Projet : <nom du projet> > Paramètres de Projet**.
3. Cliquez sur l'onglet **Gestion des Exigences**.
4. Cliquez sur l'option **Modifier le Mappage de la Propriété** correspondant à l'outil externe configuré. La boîte de dialogue **Modifier le Mappage de la Propriété** s'ouvre.
5. Sélectionnez la paire de valeurs de mappage des propriétés dans la zone de sélection **Mappage de la propriété personnalisée**.
6. Cliquez sur **Supprimer le Mappage**.
7. Cliquez sur **OK** pour enregistrer vos modifications.

Désactivation de l'intégration de la gestion des exigences

Pour désactiver la configuration de l'intégration de la gestion des exigences :

1. Sélectionnez le projet.
2. Dans le menu, cliquez sur **Projet : <nom du projet> > Paramètres de Projet**.
3. Cliquez sur l'onglet **Gestion des Exigences**.
4. Cliquez sur le bouton **Désactiver la Configuration** de l'outil de gestion des exigences dont vous souhaitez désactiver l'intégration.

Toutes les fonctionnalités et les données d'intégration sont désactivées, mais ne sont pas supprimées du projet.

Suppression de l'intégration de la gestion des exigences

Pour supprimer l'intégration de la gestion des exigences :

1. Sélectionnez le projet.
2. Dans le menu, cliquez sur **Projet : <nom du projet> > Paramètres de Projet**.
3. Cliquez sur l'onglet **Gestion des Exigences**.
4. Cliquez sur l'option **Supprimer la Configuration** de l'outil de gestion des exigences pour lequel vous voulez supprimer l'intégration.

Ce bouton est disponible uniquement si la configuration est désactivée.

La boîte de dialogue **Supprimer l'Association Externe** s'affiche.

5. Cliquez sur **Oui**.

Toutes les données connexes sont supprimées de la base de données.

Filtres

Les filtres sont un moyen efficace de trouver précisément les informations dont vous avez besoin et d'exclure les détails non pertinents. Ils font ressortir les éléments qui répondent à vos besoins et permettent de faire rapidement le tri dans les exigences, les éléments de test et les plans d'exécution. En définissant des filtres globaux, vous pouvez créer des critères de filtrage complexes disponibles dans Silk Central sans avoir à définir des critères à chaque fois que vous voulez filtrer une liste.

Selon vos besoins, vous pouvez créer des filtres, modifier ceux qui existent, les sélectionner, les supprimer ou désactiver le filtrage au niveau du projet. Les projets ne comportent aucun filtre par défaut. Vous pouvez accéder aux filtres et les modifier à partir des barres d'outils des unités Silk Central et de l'unité

Paramètres de projet.

 **Remarque:** Les filtres ne sont pas appliqués aux rapports. Le filtre **Changements Récents** permet d'afficher les changements et les ajouts apportés aux tests par d'autres utilisateurs à l'échelle du projet depuis votre dernier acquittement. Le bouton bascule **Montrer les Modifications/Montrer Tout** et le bouton **Acquitter** de l'espace **Tests** permettent de voir quels changements ont été apportés par les autres utilisateurs. L'administrateur système peut configurer des notifications par courriel afin que vous receviez une alerte lorsque les paramètres des tests sont modifiés. Les alertes par courriel incluent des liens permettant d'accéder directement à une vue répertoriant les changements récents.

Création de filtres

Pour créer un filtre :

1. Dans le menu, cliquez sur **Projet : <nom du projet> > Paramètres de Projet**.
2. Cliquez sur l'onglet **Filtres** afin d'afficher la liste des filtres disponibles.
3. Cliquez sur **Nouveau Filtre**. La boîte de dialogue **Nouveau filtre** s'affiche.
4. Renseignez le champ **Nom** du nouveau filtre.
Ce nom est affiché dans les zones de liste lorsque le filtre est disponible.
5. Sélectionnez une **Catégorie** dans la liste afin de rendre le filtre disponible dans la zone **Exigences**, **Tests** ou **Organisation des exécutions** de Silk Central.
6. *Facultatif* : renseignez le champ **Description** du nouveau filtre.
7. *Facultatif* : cochez la case **Visible d'autres utilisateurs** afin que les autres utilisateurs puissent voir le filtre.
8. *Facultatif* : cochez la case **Modifiable par d'autres utilisateurs** afin que les autres utilisateurs puissent modifier le filtre.

 **Remarque:** Si les cases **Visible d'autres utilisateurs** et **Modifiable par d'autres utilisateurs** sont cochées, cela signifie que le filtre est public. Pour supprimer des filtres non publics (privés), vous devez être le propriétaire du filtre ou disposer de l'autorisation **Supprimer les filtres privés d'autres utilisateurs**.

9. Sélectionnez une catégorie de critères de filtre dans la liste **Critères de sélection**. Les catégories disponibles dépendent de la catégorie de filtre général que vous avez sélectionnée.

 **Remarque:** Vous pouvez combiner les filtres en sélectionnant l'option **Filtre de Test Imbriqué** ou **Filtre d'Exigence Imbriquée**. La sélection de l'une de ces catégories vous permet d'inclure un filtre existant dans votre nouveau filtre.

10. Sélectionnez une **Propriété**, un **Opérateur** et une **Valeur** pour le filtre dans les listes respectives.

Propriété Les propriétés disponibles dépendent de la catégorie de filtre sélectionnée à l'étape précédente. Définit la propriété pour laquelle vous définissez un paramètre de filtre. Si vous avez sélectionné une catégorie d'attributs, la liste des propriétés inclut des attributs personnalisés sur lesquels vous pouvez effectuer des requêtes.

Opérateur Spécifie l'opérateur des filtres. L'opérateur dépend du type de propriété sélectionné. Par exemple, si vous avez sélectionné une propriété basée sur un type de champ de chaîne, les opérateurs suivants sont disponibles :

Opérateur	Description
=	La chaîne est égale à la valeur définie.
pas	La chaîne diffère de la valeur définie.
contient	La chaîne contient la valeur définie.
ne contient pas	La chaîne ne contient pas la valeur définie.

Valeur Entrez la valeur que vous souhaitez filtrer. Selon le type de propriété que vous avez sélectionné, les valeurs seront soit des chaînes que vous pouvez saisir dans le champ, soit une sélection de valeurs prédéfinies que vous pouvez sélectionner dans la zone de liste. Les caractères génériques autorisés pour les chaînes sont * (toute quantité de caractères) et ? (exactement un caractère).

11. *Facultatif* : cliquez sur **Plus** si vous souhaitez ajouter plusieurs catégories au nouveau filtre. Répétez cette procédure afin de définir de nouvelles catégories.



Remarque: Si vous définissez plusieurs catégories de filtres, vous devez spécifier si les catégories doivent être prises en compte, en plus des catégories existantes (relation ET), ou si le filtre doit renvoyer la valeur Vrai lorsque l'une des catégories de filtres est prise en compte (relation OU). Sélectionnez l'opérateur **ET** ou **OU** afin de définir la relation de catégorie de filtre. Vous ne pouvez pas définir des relations ET, OU imbriquées.



12. *Facultatif* : pour supprimer des catégories de filtres, cliquez sur **Moins**. La dernière catégorie de filtre est supprimée.

13. Cliquez sur **OK** pour enregistrer le nouveau filtre ou cliquez sur **Annuler** pour abandonner l'opération.

Création de filtres avancés

Les filtres personnalisés avancés vous permettent de combiner des filtres simples en vue de créer des filtres complexes appliquant simultanément plusieurs critères de filtre.

Pour créer un filtre personnalisé avancé :

1. Dans le menu, sélectionnez la zone appropriée : **Exigences**, **Tests** ou **Organisation des Exécutions**.
2. Cliquez sur  (**Nouveau Filtre**) dans la barre d'outils. La boîte de dialogue **Nouveau Filtre** s'affiche.
3. Si nécessaire, cliquez sur **Avancé** pour afficher l'intégralité de la boîte de dialogue.
4. Cliquez sur **Plus** afin d'afficher un deuxième jeu de champs de paramètres de filtre, à partir duquel vous pouvez définir un deuxième jeu de paramètres de filtre.
5. Sélectionnez un opérateur logique pour l'application des requêtes de filtrage. Par exemple, avec l'opérateur **and**, les éléments filtrés doivent répondre aux deux jeux de critères, tandis qu'avec l'opérateur **or**, les éléments filtrés doivent répondre à l'un des jeux de critères (mais pas les deux).
6. Pour supprimer une chaîne de paramètres de filtre, cliquez sur .
7. Pour afficher d'autres champs de paramètres de filtre et créer des requêtes de filtre supplémentaires, cliquez sur **Plus**. Pour supprimer les jeux de paramètres de filtre en trop, cliquez sur **Moins**.

Modification de filtres

Pour modifier un filtre :

1. Dans le menu, cliquez sur **Projet : <nom du projet> > Paramètres de Projet**.
2. Cliquez sur l'onglet **Filtres** afin d'afficher la liste des filtres disponibles.

3. Cliquez sur le nom du filtre que vous souhaitez modifier. La boîte de dialogue **Modifier le Filtre** s'affiche.
4. Modifiez le **Nom** et la **Description** du filtre.
5. Sélectionnez une catégorie de critères de filtre dans la liste **Critères de sélection**. Les catégories disponibles dépendent de la catégorie de filtre général que vous avez sélectionnée.



Remarque: Vous pouvez combiner les filtres en sélectionnant l'option **Filtre de Test Imbriqué** ou **Filtre d'Exigence Imbriquée**. La sélection de l'une de ces catégories vous permet d'inclure un filtre existant dans votre nouveau filtre.

6. Sélectionnez une **Propriété**, un **Opérateur** et une **Valeur** pour le filtre dans les listes respectives.

Propriété Les propriétés disponibles dépendent de la catégorie de filtre sélectionnée à l'étape précédente. Définit la propriété pour laquelle vous définissez un paramètre de filtre. Si vous avez sélectionné une catégorie d'attributs, la liste des propriétés inclut des attributs personnalisés sur lesquels vous pouvez effectuer des requêtes.

Opérateur Spécifie l'opérateur des filtres. L'opérateur dépend du type de propriété sélectionné. Par exemple, si vous avez sélectionné une propriété basée sur un type de champ de chaîne, les opérateurs suivants sont disponibles :

Opérateur	Description
=	La chaîne est égale à la valeur définie.
pas	La chaîne diffère de la valeur définie.
contient	La chaîne contient la valeur définie.
ne contient pas	La chaîne ne contient pas la valeur définie.

Valeur Entrez la valeur que vous souhaitez filtrer. Selon le type de propriété que vous avez sélectionné, les valeurs seront soit des chaînes que vous pouvez saisir dans le champ, soit une sélection de valeurs prédéfinies que vous pouvez sélectionner dans la zone de liste. Les caractères génériques autorisés pour les chaînes sont * (toute quantité de caractères) et ? (exactement un caractère).

7. Cliquez sur **OK** pour enregistrer la définition de filtre modifiée.

Copie de filtres

Créez un filtre en copiant un filtre existant et en modifiant ses paramètres.

1. Dans le menu, sélectionnez la zone appropriée : **Exigences**, **Tests** ou **Organisation des Exécutions**.
2. Dans la barre d'outils de l'espace sélectionné, sélectionnez un filtre dans la zone de liste.
3. Cliquez sur . La boîte de dialogue **Modifier le Filtre** s'affiche avec les paramètres du filtre d'origine.
4. Modifiez les propriétés du filtre, puis cliquez sur **OK**.

Suppression de filtres

Pour supprimer un filtre :

1. Dans le menu, cliquez sur **Projet : <nom du projet> > Paramètres de Projet**.
2. Cliquez sur l'onglet **Filtres** afin d'afficher la liste des filtres disponibles.
3. Cliquez sur l'option **Supprimer le Filtre** associée au filtre que vous souhaitez supprimer. Une boîte de dialogue vous invitant à confirmer la suppression s'affiche.
4. Cliquez sur **Oui** pour supprimer le filtre sélectionné ou sur **Non** pour abandonner l'opération. Si vous cliquez sur **Oui**, vous serez renvoyé à la liste des filtres qui n'affiche plus le filtre supprimé.

Détails des filtres globaux

Les filtres globaux vous permettent de trier rapidement les éléments dans un espace Silk Central, en mettant en surbrillance uniquement ceux qui répondent à vos besoins.

Pour afficher les détails d'un filtre global, cliquez sur **Projet : <nom du projet> > Paramètres de Projet > Filtres** dans le menu, puis cliquez sur le nom du filtre.

L'espace Silk Central spécifique dans lequel un nouveau filtre est disponible est défini en sélectionnant la catégorie de filtre général.

Chaque filtre global doit disposer d'une propriété, d'un opérateur et d'une valeur issus des zones de liste respectives :

Propriété Les propriétés disponibles dépendent de la catégorie de filtre. Elle définit la propriété pour laquelle vous définissez un paramètre de filtre. Si vous avez sélectionné une catégorie d'attributs, la liste des propriétés inclut des attributs personnalisés sur lesquels vous pouvez effectuer des requêtes.

Opérateur Spécifie l'opérateur des filtres. L'opérateur dépend du type de propriété. Par exemple, si vous sélectionnez une propriété qui est basée sur un type de champ de chaîne, les opérateurs disponibles sont = (égal à la valeur définie), pas (différent de la valeur définie), contient (contient la valeur définie à un endroit de la chaîne) et ne contient pas (ne contient pas la valeur définie dans la chaîne).

Valeur Valeur que vous voulez filtrer. Selon le type de propriété que vous avez sélectionné, les valeurs seront soit des chaînes que vous pouvez saisir dans le champ, soit une sélection de valeurs prédéfinies que vous pouvez sélectionner dans la zone de liste.

Changements Récents

Le filtre *Changements Récents* permet d'afficher et d'acquiescer efficacement les changements et les ajouts que les autres utilisateurs ont apportés aux exigences, aux tests ou aux plans d'exécution à l'échelle du projet depuis le dernier acquiescement des changements.

Les deux boutons situés tout à droite de la barre d'outils, le bouton bascule **Montrer les Modifications / Montrer Tout** et le bouton **Acquiescer**, permettent de visualiser les changements apportés par d'autres utilisateurs.



Remarque: L'administrateur système peut configurer des notifications par courriel afin que vous receviez une alerte lorsque les paramètres des tests sont modifiés. Les alertes par courriel incluent des liens permettant d'accéder directement à une vue répertoriant les changements récents.

Application de filtres

Après avoir créé et stocké un filtre personnalisé, vous pouvez l'appliquer à l'arborescence sélectionnée. Vous pouvez appliquer les filtres pour les exigences, les tests et les plans d'exécution. Seuls les éléments qui répondent aux critères de filtrage appliqués sont affichés dans l'arborescence.



Remarque: Les exigences filtrées sont renvoyées en lecture seule et ne peuvent pas être modifiées. Le bouton **Modifier les Propriétés** est désactivé pour les exigences filtrées.

Pour appliquer un filtre stocké :

1. Dans le menu, sélectionnez la zone appropriée : **Exigences**, **Tests** ou **Organisation des Exécutions**.
2. Sur la barre d'outils, dans la zone de liste **Filtre**, sélectionnez le filtre souhaité.
3. Tous les éléments qui répondent aux critères du filtre sont affichés.



Remarque: Pour supprimer le filtre et afficher tous les éléments, dans la zone de liste **Filtre** de la barre d'outils, sélectionnez **<Aucun Filtre>**.

Modifier la Notification

Silk Central peut vous envoyer une notification par courriel lorsque des exigences ou des tests sont modifiés par d'autres utilisateurs. Chaque utilisateur peut choisir d'activer l'option de notification des changements. Une fois que la notification a été activée, effectuez un premier acquittement. A partir de là, vous pouvez consulter et acquitter les changements intervenus depuis le dernier acquittement. Pour éviter un trop grand nombre de notifications, un seul courriel d'alerte vous est envoyé lorsqu'un changement survient, quel que soit le nombre de changements effectués par d'autres utilisateurs depuis votre dernier acquittement. Les alertes par courriel incluent des liens permettant d'accéder directement à une vue répertoriant les changements récents.

Avant de pouvoir activer la notification des changements pour les exigences ou les tests, vous devez configurer votre adresse électronique dans les paramètres utilisateur de Silk Central.



Remarque: La notification des changements fonctionne uniquement si votre administrateur a configuré un serveur de messagerie. Si la notification des changements n'est pas activée, contactez votre administrateur Silk Central.

Activation de la notification des changements

Pour activer la notification des changements :

1. Dans le menu, cliquez sur **Projet : <nom du projet> > Paramètres de Projet**.
2. Cliquez sur l'onglet **Notifications**.
3. Cliquez sur **Configurer la Notification par Courriel** pour ouvrir la boîte de dialogue **Configurer la Notification par Courriel**.
4. Si vous souhaitez recevoir une notification par courriel lorsque des modifications sont apportées aux exigences dans le projet sélectionné, cochez la case **Changements apportés aux Exigences**.
5. Si vous souhaitez recevoir une notification par courriel lorsque des modifications sont apportées aux tests dans le projet sélectionné, cochez la case **Changements apportés aux Tests**.
6. Cliquez sur **OK** pour enregistrer les paramètres de notification ou cliquez sur **Annuler** pour abandonner l'opération sans enregistrer les modifications.

Vous recevrez une notification par courriel lorsque des modifications pour lesquelles vous avez activé la notification sont effectuées.

Désactivation de la notification des changements

Pour désactiver la notification des changements :

1. Dans le menu, cliquez sur **Projet : <nom du projet> > Paramètres de Projet**.
2. Cliquez sur l'onglet **Notifications**.
3. Cliquez sur **Configurer la Notification par Courriel** pour ouvrir la boîte de dialogue **Configurer la Notification par Courriel**.
4. Si vous ne souhaitez pas recevoir de notification par courriel lorsque des modifications sont apportées aux exigences dans le projet sélectionné, décochez la case **Changements apportés aux Exigences**.
5. Si vous ne souhaitez pas recevoir de notification par courriel lorsque des modifications sont apportées aux tests dans le projet sélectionné, décochez la case **Changements apportés aux Tests**.
6. Cliquez sur **OK** pour enregistrer les paramètres de notification ou cliquez sur **Annuler** pour abandonner l'opération sans enregistrer les modifications.

Changements déclenchant la notification

Une fois que vous avez activé la notification des changements pour être informé des modifications apportées aux exigences ou aux tests, vous recevez une alerte par courriel, après votre déconnexion. Cette alerte vous est envoyée si un ou plusieurs des paramètres suivants sont modifiés :

Espace	Modifications
Exigences	<ul style="list-style-type: none"> • Une exigence est créée ou supprimée. • Le nom ou la description d'une exigence sont modifiés. • Une propriété système est modifiée. • Une exigence est définie comme étant obsolète. • Une exigence est récupérée. • Un test est assigné à une exigence ou en est supprimé. • Une propriété personnalisée d'exigence est créée, modifiée ou supprimée.
Tests	<ul style="list-style-type: none"> • Un conteneur est créé ou modifié. • Une application est modifiée. • Un profil de référentiel tiers est modifié. • L'option « Nettoyer le dossier de travail avant qu'un test ne soit exécuté » est modifiée. • Le nœud racine est modifié. • Le répertoire de données personnalisées est modifié. • Le répertoire de directives est modifié. • Les propriétés cachées du test sont modifiées. • L'interface Silk Test Classic est modifié. • Un dossier de test est créé, modifié ou supprimé. • Un test est créé, modifié ou supprimé. • La durée prévue est modifiée. • Un pas de test est ajouté ou modifié.

Page Notifications

Projet : <nom du projet> > Paramètres de Projet > Notifications

La page **Notifications** répertorie les événements de notification du projet actif. Pour chaque événement de notification, la page **Notifications** affiche les colonnes suivantes :

Colonne	Description
Événements de Notification	Nom de l'événement de notification configuré pour le projet actif.
Etat	État de l'événement de notification. Actif ou Inactif.

Cliquez sur le bouton **Configurer...** dans chaque section pour modifier les valeurs.

Courrier électronique

Lorsqu'un événement de notification par courrier électronique est activé, une notification par courriel est envoyée à l'utilisateur qui a activé l'événement, la première fois que l'un des paramètres spécifiés est modifié.

 **Remarque:** Vous devez avoir indiqué une adresse électronique pour recevoir les notifications par courriel.

Marquage d'Exigence





Vous pouvez configurer des notifications différemment pour les exigences internes et externes. Par défaut, le marquage de toutes les exigences est activé. Pour plus d'informations, reportez-vous à la rubrique *Indicateurs*.

Gestion des exigences

Ajoutez ou modifiez des exigences afin d'établir et de maintenir le consensus entre clients et développeurs sur les exigences techniques et non techniques.



Création d'exigences

Pour créer une exigence :

1. Dans le menu, cliquez sur **Exigences > Vue Détaillée**.
2. Dans l'arborescence **Exigences**, sélectionnez une exigence ou le nœud racine.
3. Cliquez sur  (**Nouvelle exigence**) dans la barre d'outils pour créer une nouvelle exigence au même niveau hiérarchique, ou  (**Nouvelle exigence enfant**) pour la créer au niveau hiérarchique inférieur à celui de l'exigence sélectionnée. La boîte de dialogue **Nouvelle Exigence** s'affiche.
4. Saisissez un **Nom** et une **Description** pour l'exigence.
 **Remarque:** Silk Central prend en charge la mise en forme HTML et les opérations de couper-coller appliquées au contenu HTML pour les champs Description.
5. *Facultatif* : décochez les cases **Hérite du parent**. Dans ce cas, l'exigence enfant n'hérite pas des propriétés de l'exigence parent. Par défaut, toutes les cases sont cochées.
 **Remarque:** Dans la **Vue Détaillée** de la page **Propriétés** et dans la **Vue Globale**, les propriétés héritées sont marquées d'un astérisque (*).
6. Sélectionnez l'état **Priorité**, **Risque** ou **Vérifié** approprié dans les listes.
7. Si des exigences personnalisées ont été définies, elles sont répertoriées sous la liste **Vérifié**. Dans le champ correspondant, entrez les données de propriété personnalisée dont vous souhaitez effectuer le suivi avec cette exigence. Cette option est désactivée pour les propriétés héritées. Pour plus de détails sur la création, la modification et la suppression de propriétés d'exigences personnalisées, reportez-vous à la rubrique *Propriétés d'exigences personnalisées*.
8. Pour terminer la création d'une exigence :
 - Cliquez sur **OK** pour créer l'exigence et fermer la boîte de dialogue.
 - Cliquez sur **OK et Nouvelle Exigence** pour créer l'exigence et garder la boîte de dialogue ouverte afin de saisir les données d'une autre exigence.
 - Cliquez sur **OK et Nouvelle Exigence Enfant** pour créer l'exigence et garder la boîte de dialogue ouverte afin de saisir les données d'une nouvelle exigence enfant.

Modification d'exigences

Pour modifier les propriétés d'une exigence :

1. Dans le menu, cliquez sur **Exigences > Vue Détaillée**.
2. Dans l'arborescence **Exigences**, sélectionnez une exigence.
3. Cliquez sur  (**Modifier**) dans la barre d'outils.
Vous pouvez également cliquer avec le bouton droit sur une exigence et cliquer sur **Modifier**, ou cliquer sur l'onglet **Propriétés** et cliquer sur **Modifier les propriétés**.
La boîte de dialogue **Modifier l'exigence** s'affiche.
4. Saisissez un **Nom** et une **Description** pour l'exigence.
 **Remarque:** Silk Central prend en charge la mise en forme HTML et les opérations de couper-coller appliquées au contenu HTML pour les champs Description.

5. *Facultatif* : décochez les cases **Hérite du parent**. Dans ce cas, l'exigence enfant n'hérite pas des propriétés de l'exigence parent. Par défaut, toutes les cases sont cochées.



Remarque: Dans la **Vue Détaillée** de la page **Propriétés** et dans la **Vue Globale**, les propriétés héritées sont marquées d'un astérisque (*).

6. Sélectionnez l'état **Priorité**, **Risque** ou **Vérifié** approprié dans les listes.

7. Si des exigences personnalisées ont été définies, elles sont répertoriées sous la liste **Vérifié**. Dans le champ correspondant, entrez les données de propriété personnalisée dont vous souhaitez effectuer le suivi avec cette exigence. Cette option est désactivée pour les propriétés héritées. Pour plus de détails sur la création, la modification et la suppression de propriétés d'exigences personnalisées, reportez-vous à la rubrique *Propriétés d'exigences personnalisées*.

8. Cliquez sur **OK** pour enregistrer vos modifications.

Marquage d'exigences comme obsolètes

La suppression d'exigences les détruit définitivement. Il est parfois préférable de marquer les exigences comme obsolètes. Les exigences obsolètes peuvent être masquées, affichées et récupérées.

Pour marquer une exigence comme obsolète :

1. Dans le menu, cliquez sur **Exigences > Vue Détaillée**.
2. Dans l'arborescence **Exigences**, sélectionnez une exigence.
3. Cliquez sur **X (Supprimer)** dans la barre d'outils ou faites un clic droit sur l'exigence et sélectionnez **Supprimer**. Une boîte de dialogue s'affiche.
4. Cliquez sur **Oui**.



Remarque: La case **Détruire définitivement** est décochée par défaut.



Remarque: Les exigences devenues obsolètes sont indiquées en italiques dans l'arborescence **Exigences**.

Pour afficher les exigences obsolètes, cliquez avec le bouton droit sur une exigence dans l'arborescence des **Exigences** et cliquez sur **Afficher les exigences obsolètes**.

Pour masquer les exigences obsolètes, cliquez avec le bouton droit sur une exigence dans l'arborescence des **Exigences** et cliquez sur **Masquer les exigences obsolètes**.

Récupération des exigences obsolètes

Pour récupérer une exigence obsolète :

1. Dans le menu, cliquez sur **Exigences > Vue Détaillée**.
2. Si les exigences obsolètes sont masquées, cliquez avec le bouton droit sur une exigence dans l'arborescence des **Exigences** et cliquez sur **Afficher les exigences obsolètes**.
3. Faites un clic droit sur l'exigence obsolète dans l'arborescence **Exigences** et cliquez sur **Récupérer**.



Remarque: Les exigences devenues obsolètes sont indiquées en italiques dans l'arborescence **Exigences**.

Pour masquer à nouveau les exigences obsolètes, cliquez avec le bouton droit sur une exigence dans l'arborescence des **Exigences** et cliquez sur **Masquer les exigences obsolètes**.

Suppression définitive d'exigences obsolètes

Pour supprimer définitivement une exigence obsolète :

1. Dans le menu, cliquez sur **Exigences > Vue Détaillée**.
2. Si les exigences obsolètes sont masquées, cliquez avec le bouton droit sur une exigence dans l'arborescence des **Exigences** et cliquez sur **Afficher les exigences obsolètes**.
3. Dans l'arborescence **Exigences**, sélectionnez une exigence obsolète.
4. Cliquez sur **X (Supprimer)** dans la barre d'outils ou faites un clic droit sur l'exigence et sélectionnez **Supprimer**. Une boîte de dialogue s'affiche.
5. Cliquez sur **Oui** pour supprimer définitivement l'exigence.



Remarque: Les exigences devenues obsolètes sont indiquées en italiques dans l'arborescence **Exigences**.

Pour masquer à nouveau les exigences obsolètes, cliquez avec le bouton droit sur une exigence dans l'arborescence des **Exigences** et cliquez sur **Masquer les exigences obsolètes**.

Rapports sur les exigences

Les rapports sur les exigences détaillent l'état des exigences fonctionnelles, telles que les exigences portant sur la compatibilité, l'interface utilisateur ou les fonctions, lesquelles doivent être remplies lors de la phase de développement.

Les exigences peuvent également concerner les objectifs des responsables de l'application en termes de fiabilité, d'évolutivité et de performances. Les rapports de gestion des exigences permettent aux responsables de déterminer si une couverture de test adéquate a été mise en place afin de vérifier que les exigences liées au système sont satisfaites durant la phase de développement. Lorsqu'un rapport référence une exigence qui inclut du contenu formaté en HTML, ce contenu est affiché dans le rapport.

Rapports sur les états

Les rapports sur les états suivants sont disponibles pour l'espace **Exigences** :

Vue d'ensemble de l'état des exigences	Représente une synthèse groupée de toutes les exigences en fonction de leur couverture actuelle. La couverture est définie par les états Réussi, En Échec, Non Exécuté et Non Couvert.
Couverture des exigences de plus haut niveau	Représente une liste de toutes les exigences de plus haut niveau. Pour chaque exigence, le nombre d'exigences enfants couvertes et non couvertes par des tests est affiché.
État des exigences avec une priorité supérieure à <X>	Représente un résumé de toutes les exigences en fonction de la couverture d'exigence en cours. Le groupe d'exigences renvoyé est restreint par le paramètre <i>Priority</i> , qui spécifie la priorité d'exigence la plus faible considérée dans les données.
Rapport d'analyse d'impact des exigences	Affiche les détails des tests groupés par plan d'exécution associé à l'exigence. Ce rapport permet à l'utilisateur d'obtenir de la visibilité sur les éléments de test qui pourraient être impactés par un changement apporté à l'exigence. Le rapport inclut le nom, l'état, la date/l'heure de la dernière exécution, les testeurs manuels, la durée prévue et les incidents liés à chaque test. Les états suivants sont utilisés :
Réussi	Le test s'est déroulé correctement.
Echec	Le test a échoué.
SO	Le test est associé à une exigence mais n'est pas soumis pour exécution.
Non exécuté	Le test est associé à une exigence et soumis pour exécution mais n'est pas encore exécuté.

Rapport de Traçabilité des Exigences de Projet

Affiche toutes les exigences du projet avec leurs tests associés et les incidents. Les états suivants sont utilisés :

Réussi	Le test s'est déroulé correctement.
Echec	Le test a échoué.
SO	Le test est associé à une exigence mais n'est pas soumis pour exécution.
Non exécuté	Le test est associé à une exigence et soumis pour exécution mais n'est pas encore exécuté.

Rapports d'avancement

Les rapports d'avancement suivants sont disponibles pour l'espace **Exigences** :

Couverture des Exigences à travers les Builds <x> et <y>	Représente un résumé de toutes les exigences en fonction de la couverture d'exigence en cours. Le groupe d'exigences renvoyé est restreint par le paramètre <code>Priority</code> , qui spécifie la priorité d'exigence la plus faible considérée dans les données.
Couverture des exigences durant les <x> derniers jours	Représente une tendance de la couverture des exigences en prenant en considération la couverture globale sur X jours.
Couverture spécifique des exigences durant les <x> derniers jours	Représente une tendance de la couverture des exigences en prenant en considération une couverture spécifique sur X jours.

Rapports de document

Les rapports de document suivants sont disponibles pour les exigences :

Toutes les exigences	Toutes les exigences sont représentées avec toutes leurs informations.
Exigence avec exigences enfants	L'exigence sélectionnée est affichée avec son ID. Des détails complets sur les exigences enfants de l'exigence sont affichés.

Rapport Tous les Incidents Connexes

Le rapport **Tous les Incidents Connexes** fournit une liste détaillée de tous les incidents relatifs aux tests assignés pour une exigence. Il explique la relation entre les exigences, les tests assignés et les incidents survenus. Le paramètre d'entrée du rapport **Tous les Incidents Connexes** est l'identificateur de l'exigence.

Couverture

Cette section décrit comment couvrir vos exigences par des tests.



Modes de couverture

Silk Central fournit deux modes de couverture : Couverture Complète et Couverture Directe. L'état d'une exigence en mode de couverture complète prend en compte l'état des exigences enfants et offre une vue cumulative des tests qui couvrent l'exigence. Si une ou plusieurs exigences enfants sont à l'état `Non Couvert`, la couverture complète de l'exigence sélectionnée possède également l'état `Non Couvert`, et ce même si la couverture de l'exigence est à l'état `Couvert`. Le mode de couverture complète permet d'évaluer facilement si les exigences sont couvertes par les tests ou non.

L'état d'une exigence en mode de couverture directe est calculé en fonction de l'état des tests directement assignés à l'exigence. Les exigences enfants ne sont pas prises en compte dans les calculs.

Basculement entre les différents modes de couverture

Pour basculer entre le mode Couverture Directe et le mode Couverture Complète :

1. Dans le menu, cliquez sur **Exigences > Vue Détaillée**.
2. Cliquez sur  /  pour afficher l'une ou l'autre de ces couvertures.

Page Couverture

Exigences > Vue Détaillée > Couverture

La page **Couverture**, à laquelle vous pouvez uniquement accéder à partir de la **Vue Détaillée**, affiche les propriétés de base de l'exigence ou du projet sélectionné. Elle affiche également l'état de tous les tests assignés à l'exigence, y compris le nombre et le pourcentage de tests à l'état Réussi, En Échec, Non Exécuté et Non Couvert. Un récapitulatif de tous les tests assignés est affiché sous la zone **Total**. Les exigences qui ne sont pas couvertes par des tests affichent l'état Non Couvert.

La page **Vue Détaillée** affiche les mêmes informations d'état de couverture dans un graphe des points chauds.

Pour afficher l'état de tous les tests assignés aux exigences enfants de l'exigence sélectionnée, en plus de tous les tests directement assignés à l'exigence, cochez la case **Couverture Complète**.

 **Remarque:** Dans les pages **Vue Détaillée** et **Couverture**, les totaux des tests sont cumulés au niveau parent. Par exemple, les totaux des exigences incluent les tests des exigences enfants et les totaux des projets incluent les tests de toutes les exigences.

La page **Couverture** affiche les propriétés suivantes pour chaque exigence ou projet sélectionné :

Propriété	Description
Nom de l'exigence	Nom de l'exigence ou du projet sélectionné.
Nom du projet	
Priorité	Priorité assignée à l'exigence sélectionnée.
Risque	Risque assigné à l'exigence sélectionnée.
Nombre d'Exigences (Calc.)	Nombre total d'exigences couvertes. Les exigences non couvertes et les dossiers pour lesquels aucun test n'est assigné ne sont pas inclus dans ce nombre. Il s'agit par exemple des dossiers héritant de la couverture de leurs exigences enfants, mais ne consistant pas en une exigence.
Nombre d'Exigences (Total)	Nombre total d'exigences situées sous l'entité sélectionnée (dossiers inclus).
Etat de l'exigence	État de l'exigence ou du projet sélectionné.
Etat du Projet	<ul style="list-style-type: none">• Réussi• Echec• Non Exécuté• Non Couvert
Nombre d'Exigences Réussies	Nombre total et pourcentage des exigences du projet dont les tests ont réussi.
Nombre d'Exigences en Echec	Nombre total et pourcentage des exigences du projet dont les tests ont échoué.
Nombre d'Exigences Non Exécutées	Nombre total et pourcentage des exigences du projet dont les tests n'ont pas été exécutés.

Propriété	Description
Nombre d'Exigences Non Couvertes	Nombre total et pourcentage des exigences du projet non couvertes par les tests.
Total	Nombre total d'exigences du projet.

Indicateurs

Les indicateurs signalent qu'une exigence a été modifiée ou doit être vérifiée. Les exigences avec indicateurs apparaissent dans l'arborescence Exigences avec des icônes d'indicateurs. Les propriétés des exigences comportent aussi une section qui permet de visualiser les informations relatives aux indicateurs.

Vous pouvez ajouter et supprimer des indicateurs selon vos besoins ; les autres utilisateurs verront l'indicateur en consultant l'exigence. Vous pouvez également ajouter un indicateur à une exigence et à tous ses enfants. Un élément ne peut comporter qu'un seul indicateur à la fois ; si vous définissez un indicateur sur un élément qui en comporte déjà, celui-ci est écrasé. Les modifications apportées à l'indicateur de l'exigence sont conservées dans l'historique.

Si vous procédez à une intégration avec un outil externe de gestion des exigences, vous verrez également apparaître les indicateurs issus des exigences externes nouvelles ou mises à jour. Les scénarios suivants illustrent la façon dont les indicateurs sont appliqués pour les exigences intégrées :

- Si vous ajoutez une exigence à l'outil de gestion après la synchronisation initiale, une nouvelle synchronisation a lieu ; lorsque la nouvelle exigence est ajoutée à Silk Central, elle est affichée avec un indicateur *ajouté* pour indiquer qu'elle a été créée au cours d'une mise à jour.
- Si vous modifiez une exigence qui a été synchronisée avec Silk Central, l'exigence dans Silk Central sera signalée par un indicateur *mis à jour* afin de signifier la mise à jour.

Définition d'un indicateur

Définissez un indicateur sur une exigence pour signaler aux autres utilisateurs que celle-ci a été modifiée ou doit être vérifiée.

Pour définir un indicateur sur une exigence :

1. Dans le menu, cliquez sur **Exigences > Vue Détaillée**.
2. Sélectionnez l'exigence dans l'arborescence **Exigences**.
3. Faites un clic droit sur l'exigence et choisissez **Indicateur > Positionner un Indicateur**. La boîte de dialogue **Positionner un Indicateur** s'ouvre.
4. Dans le champ **Commentaire**, saisissez un commentaire relatif à l'indicateur.
5. Pour définir l'indicateur au niveau de tous les enfants de l'exigence actuellement sélectionnée, cochez la case **Positionner un indicateur sur les exigences enfants**.
6. Cliquez sur **OK**.



Remarque: Les informations relatives à l'indicateur sont disponibles sur la page **Propriétés** de l'exigence.

Retrait d'un indicateur

Retirez un indicateur dans une exigence une fois que tous les changements ont été acquittés ou que l'exigence a été vérifiée.

Pour retirer un indicateur dans une exigence :

1. Dans le menu, cliquez sur **Exigences > Vue Détaillée**.
2. Sélectionnez l'exigence dans l'arborescence **Exigences**.
3. Pour retirer un indicateur unique : Faites un clic droit sur l'exigence et choisissez **Indicateur > Retirer l'indicateur**.

4. Pour retirer l'indicateur de tous les enfants de l'exigence sélectionnée : Faites un clic droit sur l'exigence et choisissez **Indicateur > Retirer l'indicateur - Inclure les Enfants**. Les informations relatives à l'indicateur sont supprimées sur la page **Propriétés** de l'exigence.



Remarque: Vous pouvez aussi retirer l'indicateur en cliquant sur **Retirer l'Indicateur** sur la page **Propriétés** de l'exigence.

Création d'un filtre pour les exigences marquées

Créez un filtre pour les exigences marquées afin d'afficher uniquement les exigences de l'arborescence **Exigences** s'appliquant à la condition de filtre.

Pour créer un filtre pour les exigences marquées :

1. Dans le menu, cliquez sur **Exigences > Vue Détaillée**.
2. Cliquez sur **Nouveau Filtre**. La boîte de dialogue **Nouveau filtre** s'affiche.
3. Sélectionnez **Propriété des Exigences** dans la liste **Critères de Sélection**.
4. Sélectionnez **État de l'Exigence** dans la liste **Propriété**.
5. Sélectionnez **=** dans la liste **Opérateur**.
6. Sélectionnez l'une des valeurs suivantes dans la liste **Valeur** :

Aucun	Aucun indicateur n'est sélectionné.
Marquée Manuellement	L'utilisateur a ajouté manuellement un indicateur à une exigence.
Marquée Nouvelle	Une exigence a été créée.
Marquée Modifiée	Une exigence a été mise à jour.
Obsolète	Une exigence est marquée comme obsolète.

7. Cliquez sur **Enregistrer** et sur **Appliquer**.



Remarque: Si des exigences enfants sont marquées, mais qu'une ou plusieurs exigences parentes ne sont pas marquées, le chemin complet de l'exigence enfant marquée s'affiche (mais avec les exigences parentes désactivées). Vous pouvez définir ou effacer l'indicateur des exigences parentes figurant à cet état.

Configuration des propriétés d'exigence

Configurer les propriétés d'exigences, les annexes, les indicateurs et la couverture.

Outre les propriétés par défaut données, vous pouvez également créer vos propres propriétés d'exigence dans Silk Central. Ces propriétés personnalisées peuvent être modifiées dans la boîte de dialogue **Modifier l'exigence** comme les propriétés par défaut.

Pour créer des propriétés personnalisées pour le projet actif, cliquez sur **Exigences > Propriétés d'exigence** dans le menu, puis sur **Nouvelle propriété d'exigence**.

Les propriétés personnalisées sont affichées dans la **Vue détaillée des exigences** de la page **Propriétés** et dans la **Vue globale des exigences**.

Pour plus d'informations sur les propriétés personnalisées des exigences, reportez-vous à la rubrique *Propriétés d'exigence personnalisées*.

Remplacement des propriétés d'exigence

Pour remplacer la valeur de propriété d'une ou plusieurs exigences :

1. Dans le menu, cliquez sur **Exigences > Vue Détaillée**.

2. Cliquez sur  (**Remplacer**) dans la barre d'outils ou faites un clic droit sur l'exigence et cliquez sur **Remplacer**. La boîte de dialogue **Remplacer** s'affiche.
3. Sélectionnez une propriété d'exigence dans la liste **Rechercher dans**. Cette liste contient toutes les propriétés personnalisées et par défaut.
4. Dans la zone **Valeur à rechercher**, définissez le critère de recherche. Les contrôles d'interface utilisateur de la zone **Valeur à rechercher** diffèrent selon la propriété sélectionnée. Par exemple : si vous sélectionnez la propriété **Risque**, deux listes s'affichent ; si vous sélectionnez la propriété **Description**, un champ de texte et deux cases à cocher s'affichent.
5. Dans la zone **Remplacer par**, saisissez la valeur par laquelle vous voulez remplacer les données identifiées.
6. *Optionnel* : cochez la case **Sensible à la casse** pour différencier les lettres majuscules et minuscules.
7. *Optionnel* : cochez la case **Correspondant au mot entier seulement** pour inclure uniquement les instances autonomes complètes de la chaîne.
8. Cliquez sur **OK**. La première exigence qui répond aux critères est mise en surbrillance dans l'arborescence **Exigences**.
9. Cliquez sur l'une des options suivantes :
 - **Remplacer** : remplace la valeur de propriété de l'exigence en surbrillance.
 - **Remplacer Tout** : remplace la valeur de propriété de toutes les exigences qui contiennent la valeur définie.
 - **Rechercher le Suivant** : met en surbrillance l'exigence suivante qui contient la valeur définie.
 - **Rechercher le Précédent** : met en surbrillance l'exigence précédente qui contient la valeur définie.
 - **Nouveau Remplacement** : ouvre à nouveau la boîte de dialogue **Remplacer**, où vous pouvez définir de nouvelles valeurs.
 - **Fermer** : ferme la boîte de dialogue.

 **Remarque:** Si vous cliquez sur **Remplacer Tout**, toutes les propriétés héritées sont écrasées. Dans ce cas, les exigences enfants perdent également leur paramètre d'héritage. Utilisez l'option **Remplacer** uniquement sur une exigence parent si vous voulez que les exigences enfants héritent de la nouvelle valeur.

Recherche des propriétés d'exigences

Dans l'espace **Exigences**, vous pouvez trouver des exigences répondant à certains critères de recherche à l'aide de la commande **Rechercher**. Vous pouvez également remplacer les valeurs de propriété identifiées par d'autres valeurs que vous indiquez à l'aide de la commande **Remplacer**. Ces deux commandes disposent des fonctions **Rechercher le Suivant** et **Rechercher le Précédent** qui vous permettent de passer en revue les différentes propriétés identifiées.

Pour rechercher une exigence :

1. Dans le menu, cliquez sur **Exigences > Vue Détaillée**.
2. Dans la barre d'outils, sélectionnez  pour ouvrir la boîte de dialogue **Rechercher**.

 **Remarque:** Vous pouvez également faire un clic droit sur une exigence et choisir **Rechercher**.
3. Sélectionnez une propriété d'exigence dans la liste **Rechercher dans**. Cette liste contient toutes les propriétés personnalisées et par défaut.
4. Dans la zone **Valeur à rechercher**, définissez le critère de recherche. Les contrôles d'interface utilisateur de la zone **Valeur à rechercher** diffèrent selon la propriété sélectionnée. Par exemple : si vous sélectionnez la propriété **Risque**, deux listes s'affichent ; si vous sélectionnez la propriété **Description**, un champ de texte et deux cases à cocher s'affichent.

5. Cliquez sur **OK** pour lancer la recherche. La première exigence qui répond aux critères est mise en surbrillance dans la vue arborescente. La première exigence qui répond aux critères est mise en surbrillance dans la vue arborescente.
6. Dans la boîte de dialogue **Rechercher**, cliquez sur **Rechercher le Suivant** pour atteindre l'exigence suivante de la liste qui répond à vos critères de recherche. Dans la boîte de dialogue **Rechercher**, cliquez sur **Rechercher le Précédent** pour revenir à l'exigence précédente de la liste qui répond à vos critères de recherche.



Remarque: Lorsque vous atteignez la dernière ou la première exigence qui correspond aux critères de recherche et que vous cliquez respectivement sur **Rechercher le Suivant** ou **Rechercher le Précédent**, la recherche commence au début.

Page Propriétés d'Exigence

Exigences > Vue Détaillée > Propriétés

La page **Propriétés d'Exigence** présente des informations générales concernant l'exigence sélectionnée ou le projet.

Lorsque les exigences sont synchronisées avec un système externe de gestion des exigences, certains éléments sont parfois signalés avec un point d'exclamation (!). Cela signifie que le champ signalé n'est pas mappé au système externe de gestion des exigences. Utilisez la fonction de mappage des propriétés afin de mapper les champs de propriété. Si vous n'utilisez pas la fonction de mappage des propriétés, seuls le nom et la description des exigences sont mappés. Pour plus d'informations, reportez-vous à la rubrique *Modification du mappage des propriétés*.

Les valeurs signalées par un astérisque (*) sont des valeurs héritées d'une exigence parent.

Cliquez sur **Modifier les Propriétés de l'Exigence** pour modifier les propriétés affichées.

Le tableau suivant concerne uniquement les exigences marquées.

Élément	Description
Marqué Par	Précise qui a défini l'indicateur et à quelle date.
Commentaire	Fournit des commentaires sur l'indicateur.
Retirer l'Indicateur	Cliquez sur ce bouton pour supprimer l'indicateur.

Le tableau suivant répertorie les propriétés de l'exigence sélectionnée ou du projet, telles qu'elles figurent sur la page **Propriétés**.

Propriété	Description
Nom de l'exigence	Nom de l'exigence.
ID de l'exigence	Identificateur de l'exigence.
Description	Description de l'exigence.
Priorité	Priorité configurée pour l'exigence.
Risque	Risque configuré pour l'exigence.
Vérifié	Statut de vérification de l'exigence. Oui ou Non.
Propriétés Personnalisées	Si des propriétés personnalisées ont été configurées pour l'exigence, elles sont répertoriées ici.
Document	Document source (le cas échéant) à partir duquel l'exigence est dérivée.
Créé le	Date à laquelle cette exigence a été créée.

Propriété	Description
Créé par	Nom de l'utilisateur ayant créé cette exigence.
Modifié Le	Date à laquelle cette exigence a été modifiée.
Modifié Par	Nom du dernier utilisateur ayant mis à jour cette exigence.

Pièces jointes d'une exigence

Vous pouvez charger plusieurs fichiers ou liens en pièces jointes des exigences ou supprimer ces pièces jointes. Lorsque vous coupez puis collez des exigences qui présentent des pièces jointes, ces dernières sont automatiquement incluses dans les copies effectuées.

Les types de pièce jointe suivants sont disponibles :

- Fichiers téléchargés
- Références à des chemins UNC
- Références à des URL, notamment aux URL StarTeam

Ajout de fichiers en pièce jointe à des exigences

Pour joindre un fichier à une exigence :

1. Dans le menu, cliquez sur **Exigences > Vue Détaillée**.
2. Sélectionnez l'exigence dans l'arborescence **Exigences**.
3. Cliquez sur l'onglet **Pièces Jointes**.

Lorsque l'intégration de gestion des exigences a été activée entre un projet Silk Central et un projet Caliber, la page **Pièces jointes** contient un bouton **Ouvrir Caliber** qui permet de gérer directement les pièces jointes d'une exigence dans Caliber.

4. Cliquez sur **Attacher un Fichier**.La boîte de dialogue **Attacher un Fichier** s'affiche.
5. Cliquez sur **Choisir un Fichier** et sélectionnez le fichier que vous voulez joindre depuis votre système de fichiers local.
6. Saisissez une **Description** pour la pièce jointe.
7. Cliquez sur **OK**.La pièce jointe est chargée sur le serveur et associée à l'exigence sélectionnée.

Ajout de liens en pièce jointe à des exigences

Pour joindre un fichier à une exigence :

1. Dans le menu, cliquez sur **Exigences > Vue Détaillée**.
2. Sélectionnez l'exigence dans l'arborescence **Exigences**.
3. Cliquez sur l'onglet **Pièces Jointes**.

Lorsque l'intégration de gestion des exigences a été activée entre un projet Silk Central et un projet Caliber, la page **Pièces jointes** contient un bouton **Ouvrir Caliber** qui permet de gérer directement les pièces jointes d'une exigence dans Caliber.

4. Cliquez sur **Attacher un Lien**.La boîte de dialogue **Attacher un Lien** s'affiche.
5. Dans le champ **Lien**, saisissez l'URL.
6. Saisissez une **Description** pour le lien mis en pièce jointe.
7. Cliquez sur **OK**.Le lien est associé à l'exigence sélectionnée.

Affichage des pièces jointes d'une exigence

Pour afficher une pièce jointe d'une exigence :

1. Dans le menu, cliquez sur **Exigences > Vue Détaillée**.
2. Sélectionnez l'exigence dans l'arborescence **Exigences**.
3. Cliquez sur l'onglet **Pièces Jointes**.

Lorsque l'intégration de gestion des exigences a été activée entre un projet Silk Central et un projet Caliber, la page **Pièces jointes** contient un bouton **Ouvrir Caliber** qui permet de gérer directement les pièces jointes d'une exigence dans Caliber.

Une liste de toutes les pièces jointes associées à l'exigence apparaît. Chaque nom de pièce jointe fait office de lien. Les liens vers les fichiers joints ouvrent la boîte de dialogue **Enregistrer sous** qui permet de télécharger les pièces jointes sur le système de fichiers local. Les liens joints se connectent directement aux destinations des liens dans les nouvelles fenêtres de navigateur.

Téléchargement de fichiers à partir d'exigences

Pour télécharger tous les fichiers à partir d'une exigence :

1. Dans le menu, cliquez sur **Exigences > Vue Détaillée**.
2. Sélectionnez l'exigence dans l'arborescence **Exigences**.
3. Cliquez sur l'onglet **Pièces Jointes**.

Lorsque l'intégration de gestion des exigences a été activée entre un projet Silk Central et un projet Caliber, la page **Pièces jointes** contient un bouton **Ouvrir Caliber** qui permet de gérer directement les pièces jointes d'une exigence dans Caliber.

4. Dans la section **Pièces Jointes**, cliquez sur **Télécharger Tous les Fichier**. Tous les fichiers joints sont alors téléchargés sur votre disque local dans une archive `zip`, selon la configuration des paramètres de téléchargement de votre navigateur.



Remarque: Pour éviter tout téléchargement excessif, l'option **Télécharger Tous les Fichiers** est désactivée si la case **Inclure les Pièces Jointes Dépendantes** est cochée.

Suppression de pièces jointes à des exigences

Pour supprimer la pièce jointe d'une exigence :

1. Dans le menu, cliquez sur **Exigences > Vue Détaillée**.
2. Sélectionnez l'exigence dans l'arborescence **Exigences**.
3. Cliquez sur l'onglet **Pièces Jointes**.

Lorsque l'intégration de gestion des exigences a été activée entre un projet Silk Central et un projet Caliber, la page **Pièces jointes** contient un bouton **Ouvrir Caliber** qui permet de gérer directement les pièces jointes d'une exigence dans Caliber.

4. Cliquez sur **X** dans la colonne **Actions** de la pièce jointe que vous souhaitez supprimer.
5. Cliquez sur **Oui** dans la boîte de dialogue de confirmation afin de supprimer la pièce jointe du projet.



Remarque: Une seule pièce jointe peut être supprimée à la fois.

Page Pièces jointes aux exigences

Exigences > Vue détaillée > Pièces jointes

La page **Pièces Jointes** répertorie les fichiers et liens qui sont en pièces jointes de l'exigence sélectionnée. Les pièces jointes sont indiquées dans l'ordre de leur chargement, bien que la liste puisse être triée selon les propriétés **Nom**, **Créé Le** et **Créé Par**.



Remarque: Pour afficher les éventuelles pièces jointes des exigences enfants de l'exigence sélectionnée, cochez la case **Inclure les Pièces Jointes Dépendantes**.



Remarque: Les icônes de fichier indiquent si les documents sont directement en pièces jointes de l'exigence sélectionnée ou d'une exigence enfant de cette dernière.

- Icône simple** Le fichier est directement joint à l'exigence sélectionnée.
- Icône double** Le fichier est joint à une exigence enfant de celle sélectionnée.

La page **Pièces Jointes** présente les colonnes suivantes pour chaque pièce jointe répertoriée :

Colonne	Description
Actions	Cliquez sur  pour supprimer la pièce jointe.
Icône de pièce jointe	Dépend du type de pièce jointe.
Nom	Nom de la pièce jointe.
Taille	Taille de la pièce jointe.
Description	Description de la pièce jointe.
Créé le	Date de création de la pièce jointe.
Créé par	Utilisateur ayant créé la pièce jointe.

Association de tests à des exigences

Associez vos exigences et vos tests afin d'évaluer dans quelle mesure votre logiciel couvre les exigences spécifiées.

Assignation de tests à des exigences à partir de la Vue Matricielle

Pour assigner un ou plusieurs tests à une ou plusieurs exigences, à partir de la **Vue Matricielle** de l'espace de test :

1. Dans le menu, cliquez sur **Tests > Vue détaillée**.
2. Cliquez sur  dans la barre d'outils.
3. Sélectionnez les tests que vous voulez assigner aux exigences.
Vous pouvez utiliser les touches **Ctrl** et **Maj** du clavier pour sélectionner plusieurs tests à l'aide des fonctions de sélection multiple d'un navigateur standard.
4. Faites un clic droit sur les tests sélectionnés et sélectionnez **Enregistrer la Sélection**.
5. Dans le menu, cliquez sur **Exigences > Vue Détaillée**.
6. Sélectionnez l'exigence à laquelle vous souhaitez assigner les tests sélectionnés.
7. Cliquez sur l'onglet **Tests Assignés**.
8. Cliquez sur **Assigner la Sélection Enregistrée**.



Remarque: Seuls les tests résidant dans le conteneur de tests des exigences sont assignés. Vous pouvez assigner les tests sélectionnés à plusieurs exigences, mais vous ne pouvez pas les assigner à des exigences de projets différents. La sélection persiste jusqu'à ce que vous fassiez une autre sélection ou fermiez Silk Central.

Assignation manuelle de tests aux exigences

Pour assigner manuellement des tests à une exigence :



1. Dans le menu, cliquez sur **Exigences > Vue Détaillée**.
2. Sélectionnez l'exigence dans l'arborescence **Exigences**.
3. Cliquez sur l'onglet **Tests assignés**. Tous les tests disponibles en vue d'une assignation sont affichés dans la fenêtre **Test**.
4. Si vous avez créé un filtre de test, vous pouvez le sélectionner dans la liste de filtres située au-dessus de l'arborescence **Test**.
Pour créer un filtre de test, accédez à l'espace **Tests** et cliquez sur **Nouveau filtre** dans la barre d'outils.
5. Sélectionnez les tests que vous souhaitez assigner.
Vous pouvez utiliser les touches **Ctrl** et **Maj** du clavier pour sélectionner plusieurs tests à l'aide des fonctions de sélection multiple d'un navigateur standard.
6. Faites glisser votre sélection et déposez-la dans l'espace **Tests assignés**, ou cliquez sur  à gauche de n'importe quel test.
L'assignation d'un conteneur ou d'un dossier de tests permet d'assigner tous les tests qu'il contient à l'exigence sélectionnée. Les tests situés à l'intérieur des sous-dossiers de ces conteneurs et de ces dossiers sont aussi assignés.



Astuce: Faites un clic droit sur un nœud pour le développer et le réduire.



Localisation de tests assignés dans l'arborescence Tests

Pour localiser un test assigné dans l'arborescence **Tests** :

1. Dans le menu, cliquez sur **Exigences > Vue Détaillée**.
2. Cliquez sur  dans la barre d'outils.
3. Dans l'arborescence **Exigences**, sélectionnez une exigence à laquelle au moins un test a été assigné.
4. Cliquez sur l'onglet **Tests Assignés**.
5. Dans la colonne **Actions** d'un test, cliquez sur  pour identifier le dossier ou le conteneur de tests dans lequel le test est stocké. Le dossier ou le conteneur de tests correspondant est mis en surbrillance dans la fenêtre **Tests**.

Suppression d'assignations de tests

Pour supprimer une assignation de tests :

1. Dans le menu, cliquez sur **Exigences > Vue Détaillée**.
2. Cliquez sur  dans la barre d'outils.
3. Dans l'arborescence **Exigences**, sélectionnez une exigence à laquelle au moins un test a été assigné.
4. Dans la **colonne Actions** du test assigné que vous souhaitez supprimer, cliquez sur , ou utilisez **Ctrl + clic** ou **Maj + clic** pour sélectionner plusieurs tests et appuyez sur **Suppr**.



Remarque: Pour supprimer toutes les assignations de tests dans l'exigence sélectionnée, cliquez sur **Supprimer Tout**.

Génération de tests à partir de la Vue détaillée des exigences

Vous pouvez générer des tests directement depuis l'arborescence **Exigences** et les assigner à des exigences particulières. L'arborescence **Exigences** sert de modèle pour la structure/dossier test de la nouvelle arborescence **Tests**.

Pour générer un nouveau test à partir de la **Vue détaillée** :

1. Dans le menu, cliquez sur **Exigences > Vue Détaillée**.
2. Faites un clic droit sur le nœud d'exigence ou de projet que vous souhaitez convertir en test, puis sélectionnez **Générer les tests**. La boîte de dialogue **Générer les Tests à partir des Exigences** s'affiche. Cette boîte de dialogue vous permet d'indiquer si les feuilles (nœuds du niveau le plus bas) de la sous-arborescence d'exigences sélectionnée doivent être converties en tests ou en dossiers de test, et si l'arborescence doit être générée en nouveau conteneur de tests ou en conteneur existant.
3. Saisissez un nom pour le nouveau conteneur de test dans le champ **Saisir le nom**, puis sélectionnez une application dans la liste **Sélectionner l'application** afin de créer le conteneur au sein du projet Silk Central actif.

La liste **Sélectionner l'application** contient les applications configurées par un responsable de projets. Pour des informations détaillées, reportez-vous à la section *Gestion des applications* ou demandez à votre gestionnaire de projet.

4. Si vous avez défini un profil de référentiel tiers, sélectionnez le profil que vous souhaitez utiliser pour gérer les sources de tests dans la liste **Sélectionner un profil de référentiel tiers**.
Pour obtenir des informations détaillées sur les profils de référentiel tiers, reportez-vous à la rubrique *Profils de référentiel tiers* ou demandez-les à votre administrateur Silk Central.
5. Pour inclure toutes les exigences enfants de l'exigence sélectionnée dans le test, cochez la case **Inclure les exigences enfants**.
Cette case est cochée par défaut.
6. Pour que les nouveaux tests soient automatiquement assignés aux exigences à partir desquelles ils sont créés, cochez la case **Assigner les tests nouvellement générés aux exigences**.
Si cette option n'est pas sélectionnée, vous devez associer manuellement les tests aux exigences.



Remarque: Cette option n'est pas disponible si vous cochez la case **Générer des dossiers de tests à partir des feuilles de l'arborescence des exigences**.

7. Cliquez sur **OK** pour créer le test.
Le nouveau test possède la même structure que l'arborescence **Exigences**.
8. Un message s'affiche. Cliquez sur **Oui** pour afficher le test dans l'espace **Tests** ou sur **Non** pour rester dans l'espace **Exigences**.

Page Tests Assignés

Exigences > Vue Détaillée > Tests Assignés

La page **Tests Assignés** répertorie tous les tests qui sont assignés à l'exigence sélectionnée. Si un test est assigné à plusieurs plans d'exécution et que la case **Afficher dans le Contexte de l'Exécution** est cochée, le test est affiché sur une ligne séparée de la grille de chaque plan d'exécution.

Tous les tests disponibles pour assignation sont affichés dans l'arborescence **Tests** située à droite. Pour assigner un test à l'exigence sélectionnée, double-cliquez sur l'entrée dans l'arborescence ou cliquez sur ← à gauche de l'entrée.

Si vous avez créé un filtre de test, vous pouvez le sélectionner dans la liste de filtres située au-dessus de l'arborescence **Tests**. Pour créer un filtre de test, accédez à l'espace **Tests** et cliquez sur **Nouveau filtre** dans la barre d'outils.



Pour assigner automatiquement des tests nouvellement générés aux exigences à partir desquelles ils sont générés, cochez la case **Assigner les tests nouvellement générés aux Exigences** dans la boîte de dialogue **Générer les Tests à partir des Exigences**.

La vue par défaut affiche uniquement les tests qui sont assignés directement à l'exigence sélectionnée. Cochez la case **Couverture Complète** pour afficher en outre tous les tests qui sont assignés à des exigences enfants de l'exigence sélectionnée. Lorsque la case **Couverture Complète** est cochée, les tests qui ne sont pas assignés à l'exigence sélectionnée, mais à un enfant de celle-ci, sont affichés avec une superposition au-dessus de l'icône de type de test.

Si vous avez copié un jeu de tests depuis **Tests > Vue Matricielle** dans le presse-papiers, cliquez sur **Assigner la Sélection Enregistrée** pour assigner le jeu complet à l'exigence sélectionnée. Cliquez sur **Supprimer Tout** pour supprimer tous les tests assignés depuis l'exigence.

Pour assigner des incidents existants à un ou plusieurs tests directement dans la grille, faites un clic droit sur un test et cliquez sur **Assigner des incidents existants**. Vous pouvez sélectionner plusieurs tests avec les combinaisons **Ctrl + clic** ou **Maj + clic**.

La page **Tests Assignés** affiche les colonnes suivantes pour chaque test répertorié :

Colonne	Description
Actions	<p>Vous pouvez effectuer les actions suivantes sur un test assigné :</p> <ul style="list-style-type: none"> • Cliquez sur  pour supprimer le test assigné depuis l'exigence. • Dans l'arborescence Tests située à droite, cliquez sur  pour accéder au test assigné.
Test	Nom du test assigné. Cliquez pour afficher et modifier le test. Dans le cas des tests de configuration, le test est répertorié séparément pour chaque configuration.
Plan d'exécution	Cette colonne s'affiche uniquement si la case Afficher dans le Contexte de l'Exécution est cochée. Il s'agit du nom du plan d'exécution qui inclut le test assigné. Pour les tests de configuration.
Parent du plan d'exécution	Suite de configurations, dossier ou cycle de test dans le contexte desquels le plan d'exécution est exécuté. Cliquez pour accéder à la suite ou au dossier dans l'arborescence Plans d'Exécution . Si le plan d'exécution n'est pas inclus dans un dossier ou une suite de configurations, aucun élément ne s'affiche.
Etat	<p>État du test assigné dans chaque plan d'exécution auquel le test est assigné. Pour afficher l'état de toutes les exécutions des tests affichés dans chaque plan d'exécution, cochez la case Afficher dans le contexte de l'exécution.</p> <ul style="list-style-type: none"> • Réussi • En échec • Non exécuté • SO <p>Pour les tests ou les packages de tests qui sont inclus dans une suite de configurations, l'état est une agrégation de tous les états de l'ensemble des configurations de la suite :</p> <ul style="list-style-type: none"> • Lorsque le test n'est assigné qu'à la suite de configurations, l'état est Réussi uniquement si le test a réussi pour toutes les configurations. Si l'état Réussi n'est pas affiché pour toutes les configurations, l'état de l'exécution la moins performante est propagé, avec la priorité descendante suivante : <ol style="list-style-type: none"> 1. SO 2. Non exécuté

Colonne	Description
	<p>3. Echec 4. Réussi</p> <p>L'état d'une exigence assignée au test est En Échec si le test échoue pour une ou plusieurs configurations.</p> <ul style="list-style-type: none"> • Il n'est pas recommandé d'assigner le test à une suite de configurations et à un ou plusieurs plans d'exécution simples. Toutefois, dans ce cas, l'agrégation des états de configuration correspond à un état, et les derniers états des plans d'exécution représentent d'autres états. L'état de la dernière exécution détermine le dernier état du test. • Si le test est assigné uniquement à un plan d'exécution simple, l'état est mis à jour en fonction de l'état de la dernière exécution.
Dernière exécution	Date et heure de la dernière exécution du test.
Incidents	Cette colonne s'affiche uniquement si la case Afficher dans le Contexte de l'Exécution n'est pas cochée. Incidents associés à ce test.
Infos du chemin d'accès	Le chemin d'accès au test dans la structure des dossiers de test.

Import d'exigences

Silk Central vous permet d'importer des exigences à partir de Microsoft Word et Excel. Vous pouvez importer une exigence dans l'espace **Exigences**, puis gérer toutes les exigences incluses dans Silk Central. L'import est un événement ponctuel.

Import d'exigences à partir d'un fichier Word

Afin d'importer des exigences, vous devez créer un fichier d'exigences dans Word. Pour plus d'informations, reportez-vous à la rubrique *Fichier Word des exigences*.



Test Manager utilise les informations du fichier Word ainsi qu'un fichier de mappage pour déterminer les données à conserver et collecte uniquement les informations mappées à des styles particuliers. Test Manager utilise un fichier de mappage pour mapper les exigences du fichier Word à celles de Silk Central. Un fichier de mappage par défaut, nommé `RequirementsPropertiesDefaultMapping.xml`, est présélectionné pour l'import. Vous pouvez choisir un fichier de mappage personnalisé pour mapper vos exigences.

Fonctionnalités `docx` : les fonctionnalités des fichiers `docx` sont identiques à celles des fichiers `doc`, avec les améliorations suivantes :

- Les images et tout autre objet intégré (OLE) (par exemple : PDF, Excel) sont détectés et importés sous forme de pièces jointes à l'exigence.
- Les descriptions peuvent contenir des hyperliens.

Pour importer des exigences à partir d'un fichier Word dans l'unité **Exigences** :

1. Dans le menu, cliquez sur **Exigences > Vue Détaillée**.
2. Faites un clic droit sur l'exigence que vous voulez utiliser comme nœud parent des exigences importées et choisissez l'option **Importer depuis Word**. La boîte de dialogue **Import des Exigences depuis un Fichier Word** s'ouvre.
3. Sélectionnez le fichier de mappage dans la zone de liste **Choisir un Fichier de Mappage**. Le fichier de mappage par défaut est `RequirementsPropertiesDefaultMapping.xml`.

4. *Facultatif* : cliquez sur  pour modifier le fichier de mappage. cliquez sur  pour supprimer le fichier de mappage. Pour plus d'informations, reportez-vous à la rubrique [Fichier Word des exigences](#).



 **Remarque:** Ces actions nécessitent les autorisations **Modifier les fichiers de mappage d'import Office/Supprimer les fichiers de mappage d'import Office**, respectivement.

5. Cochez la case **Import ponctuel** s'il s'agit d'un import ponctuel en bloc des exigences, qui ne sera géré que dans Silk Central après l'import. Si vous sélectionnez cette option, les exigences sont importées directement dans le nœud sélectionné sans créer de dossier racine commun. Vous ne pouvez pas utiliser l'option **Mettre à Jour depuis Word...** pour mettre ensuite à jour les exigences importées.
6. Indiquez le chemin complet du fichier des exigences dans le champ **Fichier des Exigences** ou cliquez sur **Choisir un fichier** pour rechercher le fichier des exigences.
7. Cliquez sur **OK**. Un message vous signale si l'import a réussi. Cliquez sur **OK** pour fermer le message.

Mise à jour des exigences à partir d'un fichier Word

Silk Central vous permet de mettre à jour des exigences importées à partir de Microsoft Word. Vous pouvez modifier les exigences dans le document Word, puis les mettre à jour dans l'espace **Exigences**. Vous pouvez également modifier le fichier de mappage afin de changer le mappage des exigences dans l'espace **Exigences**.

 **Remarque:** Vous pouvez uniquement mettre à jour les exigences pour lesquelles un ID externe unique est défini dans le fichier Word précédemment importé. Silk Central a besoin de cet ID pour identifier les exigences qui requièrent une mise à jour.

1. Dans le menu, cliquez sur **Exigences > Vue Détaillée**.
2. Faites un clic droit sur le nœud parent des exigences précédemment importées (par exemple `Importé depuis le fichier RequirementExample.docx`) et choisissez **Mettre à Jour depuis Word**. La boîte de dialogue **Mettre à jour les Exigences depuis un Fichier Word** s'ouvre.
3. Sélectionnez le fichier de mappage dans la zone de liste **Choisir un Fichier de Mappage**. Le fichier de mappage par défaut est `RequirementsPropertiesDefaultMapping.xml`.
4. *Facultatif* : cliquez sur  pour modifier le fichier de mappage. cliquez sur  pour supprimer le fichier de mappage. Pour plus d'informations, reportez-vous à la rubrique [Fichier Word des exigences](#).

 **Remarque:** Ces actions nécessitent les autorisations **Modifier les fichiers de mappage d'import Office/Supprimer les fichiers de mappage d'import Office**, respectivement.

5. Indiquez le chemin complet du fichier des exigences dans le champ **Fichier des Exigences** ou cliquez sur **Parcourir** pour rechercher le fichier des exigences.
6. Cliquez sur **OK**. Un message indique si la mise à jour a réussi. Cliquez sur **OK** pour fermer le message.

Fichier Word des exigences

Créez un fichier d'exigences dans Word en vue d'importer les exigences dans Silk Central ou de les mettre à jour. Dans le fichier des exigences, vous pouvez définir les exigences ainsi que leur hiérarchie, leurs priorités, leurs risques, leur état de vérification et leurs propriétés personnalisées.

Pour mapper les exigences de votre fichier à celles figurant dans Silk Central, utilisez un fichier de mappage XML. Ce fichier permet de mapper les styles du document Word avec les propriétés d'exigence dans Silk Central. Vous pouvez nommer les styles Word comme vous le souhaitez, dès lors que vous les mappez correctement dans votre fichier de mappage.

Les exigences du fichier d'exigences sont séparées par leur nom. Pour que le mappage fonctionne correctement, le nom d'exigence doit être le premier paragraphe de toute exigence dans le fichier.

Si vous voulez pouvoir mettre à jour les exigences, vous devez définir un style pour l'ID externe et affecter un ID externe unique à chaque exigence de votre fichier d'exigences. Dans l'exemple suivant, vous pouvez voir un exemple d'exigence incluant deux sous-exigences et les ID externes correspondants :

Word, fichier	Styles appliqués
Customer Account Management - Basics	Formatted with Word style "Heading 1"
ID_1	Formatted with Word style "ExternalID"
As user of the web shop I want to be able to ...	Formatted with Word style "Description"
Medium	Formatted with Word style "Priority"
High	Formatted with Word style "Risk"
No	Formatted with Word style "Reviewed"
Customer Account Management - Personal Details	Formatted with Word style "Heading 2"
ID_1.1	Formatted with Word style "ExternalID"
As user of the web shop I want to be able to ...	Formatted with Word style "Description"
Medium	Formatted with Word style "Priority"
Medium	Formatted with Word style "Risk"
No	Formatted with Word style "Reviewed"
Customer Account Management - Shipping Details	Formatted with Word style "Heading 2"
ID_1.2	Formatted with Word style "ExternalID"
As user of the web shop I want to be able to ...	Formatted with Word style "Description"
Medium	Formatted with Word style "Priority"
Medium	Formatted with Word style "Risk"
No	Formatted with Word style "Reviewed"

Vous pouvez éventuellement modifier le nom du fichier de mappage dans le champ **Enregistrer sous**. Ce fichier est enregistré sur le serveur d'applications, sous <répertoire de données Silk Central> \OfficeImportMappingFiles\requirements\<>ID client> (par exemple C:\ProgramData\SilkCentral\instance_<numéro d'instance>_<nom d'instance>\OfficeImportMappingFiles).

Import d'exigences à partir d'un fichier Excel

Avant d'importer des exigences, vous devez créer un fichier d'exigences dans Excel. Pour plus d'informations, reportez-vous à la rubrique *Exigences Excel et fichier de mappage*.



Test Manager utilise les informations du fichier Excel ainsi qu'un fichier de mappage pour déterminer les données à conserver et collecte uniquement les informations mappées à des noms de colonnes particuliers. Silk Central utilise un fichier de mappage pour mapper les exigences du fichier Excel à celles de Silk Central. Un fichier de mappage par défaut, nommé RequirementPropertiesXlsxDefaultMapping.xml, est présélectionné pour l'import. Vous pouvez choisir un fichier de mappage personnalisé pour mapper vos exigences.



Remarque: l'importation de pièces jointes (images, graphiques) n'est pas prise en charge.

Pour importer des exigences à partir d'un fichier Excel dans l'unité **Exigences** :

1. Dans le menu, cliquez sur **Exigences > Vue Détaillée**.
2. Faites un clic droit sur l'exigence que vous souhaitez utiliser comme nœud parent des exigences importées et choisissez l'option **Importer depuis Excel**. La boîte de dialogue **Importer des Exigences depuis un Fichier Excel** s'ouvre.
3. Sélectionnez le fichier de mappage dans la zone de liste **Choisir un Fichier de Mappage**. Le fichier de mappage par défaut est RequirementPropertiesXlsxDefaultMapping.xml.

4. *Facultatif* : cliquez sur  pour modifier le fichier de mappage. Cliquez sur  pour supprimer le fichier de mappage. Pour plus d'informations, reportez-vous à la rubrique [Exigences Excel et fichier de mappage](#).



 **Remarque:** Ces actions nécessitent les autorisations **Modifier les fichiers de mappage d'import Office/Supprimer les fichiers de mappage d'import Office**, respectivement.

5. Cochez la case **Import ponctuel** s'il s'agit d'un import ponctuel en bloc des exigences, qui ne sera géré que dans Silk Central après l'import. Si vous sélectionnez cette option, les exigences sont importées directement dans le nœud sélectionné sans créer de dossier racine commun. Vous ne pouvez pas utiliser l'option **Mettre à Jour depuis Excel...** pour mettre ensuite à jour les exigences importées.
6. Indiquez le chemin complet du fichier des exigences dans le champ **Fichier des Exigences** ou cliquez sur **Choisir un fichier** pour rechercher le fichier des exigences.
7. Cliquez sur **OK**. Un message vous signale si l'import a réussi. Cliquez sur **OK** pour fermer le message.

Import d'exigences à partir d'un fichier Excel

Silk Central vous permet de mettre à jour des exigences importées à partir de Microsoft Excel. Vous pouvez modifier les exigences dans le document Excel, puis les mettre à jour dans l'espace **Exigences**. Vous pouvez également modifier le fichier de mappage afin de changer le mappage des exigences dans l'espace **Exigences**.

 **Remarque:** Vous pouvez uniquement mettre à jour les exigences pour lesquelles un ID externe unique est défini dans le fichier Excel précédemment importé. Silk Central a besoin de cet ID pour identifier les exigences qui requièrent une mise à jour.

1. Dans le menu, cliquez sur **Exigences > Vue Détaillée**.
2. Faites un clic droit sur le nœud parent des exigences précédemment importées (par exemple **Importé depuis le fichier RequirementExample.xlsx**) et choisissez **Mettre à jour depuis Excel**. La boîte de dialogue **Mettre à jour les Exigences depuis un Fichier Excel** s'ouvre.
3. Sélectionnez le fichier de mappage dans la zone de liste **Choisir un Fichier de Mappage**. Le fichier de mappage par défaut est **RequirementPropertiesXlsxDefaultMapping.xml**.
4. *Facultatif* : cliquez sur  pour modifier le fichier de mappage. Cliquez sur  pour supprimer le fichier de mappage. Pour plus d'informations, reportez-vous à la rubrique [Exigences Excel et fichier de mappage](#).

 **Remarque:** Ces actions nécessitent les autorisations **Modifier les fichiers de mappage d'import Office/Supprimer les fichiers de mappage d'import Office**, respectivement.

5. Indiquez le chemin complet du fichier des exigences dans le champ **Fichier des Exigences** ou cliquez sur **Parcourir** pour rechercher le fichier des exigences.
6. Cliquez sur **OK**. Un message indique si la mise à jour a réussi. Cliquez sur **OK** pour fermer le message.

Fichier d'exigences Excel et mappage

Créez un fichier d'exigences dans Excel de manière à pouvoir importer ces exigences dans Silk Central ou les mettre à jour. Dans le fichier des exigences, vous pouvez définir les exigences ainsi que leur hiérarchie, leurs priorités, leurs risques, leur état de vérification et leurs propriétés personnalisées.

Pour mapper les exigences de votre fichier à celles figurant dans Silk Central, utilisez un fichier de mappage XML. Ce fichier permet de mapper les colonnes du document Excel aux propriétés d'exigences de Silk Central. L'autorisation **Modifier les fichiers de mappage d'import Office** est nécessaire afin de modifier le fichier de mappage.

Mappages de Propriétés

Cliquez sur **Modifier le Mappage** dans la boîte de dialogue **Importer des exigences depuis un fichier Excel** ou **Mettre à jour les Exigences depuis un Fichier Excel** pour mapper comme suit les exigences de votre fichier Excel avec Silk Central :

- **Ligne d'en-tête** : spécifiez la ligne de votre fichier d'exigences Excel qui contient les noms de colonnes à utiliser pour le mappage des propriétés.
- **Première Ligne de Données** : spécifiez la ligne qui contient la première exigence. Cette ligne, ainsi que toutes les lignes suivantes, seront interprétées comme étant des exigences.
- **Caractères Séparateurs** : spécifiez les caractères devant être interprétés comme des séparateurs au sein des valeurs de propriétés. Ce paramètre est utilisé pour les propriétés à plusieurs listes.
- **Nom, Description** : spécifiez les noms de colonnes de la ligne d'en-tête qui sont mappés au nom de l'exigence et ceux qui sont mappés à la description de l'exigence.
- **GUID externe** : spécifiez le nom de la colonne de la ligne d'en-tête qui contient l'ID propre à chaque exigence dans votre fichier d'exigences. Ces ID peuvent être utilisés dans **GUID parent externe** pour créer une hiérarchie parmi vos exigences.
- **GUID parent externe** : spécifiez le nom de la colonne de la ligne d'en-tête qui contient le parent d'une exigence donnée. Pour préciser le parent d'une exigence, saisissez dans votre fichier d'exigences le **GUID externe** du parent. Si cette cellule ne contient pas de données, l'exigence est directement ajoutée à l'exigence racine créée. Les règles ci-dessous s'appliquent :
 - Si une exigence n'a pas d'ID parent, elle est ajoutée comme enfant de l'exigence racine créée.
 - Si l'ID parent d'une exigence n'est pas valable, l'exigence est ajoutée comme enfant de l'exigence racine créée.
 - Si l'ID externe d'une exigence est défini comme ID parent, l'exigence est ajoutée comme enfant de l'exigence racine créée.
 - Si deux exigences ou plus ont entre elles une dépendance circulaire via leur ID parent, elles ne sont pas importées dans Silk Central.
- **Priorité, Risque, Vérifié** : spécifiez les noms de colonnes de la ligne d'en-tête qui sont mappés aux valeurs localisées de ces propriétés. Le mappage des colonnes aux propriétés est obligatoire.
- **Facultatif** : Si vous avez personnalisé des propriétés, vous devez préciser les noms des colonnes de la ligne d'en-tête pour que chacune d'entre elles soit correctement mappée.
- **Enregistrer sous** : spécifiez le nom du fichier à enregistrer qui contient vos informations de mappage. Ce fichier est enregistré sur le serveur d'applications, sous <répertoire de données Silk Central>\OfficeImportMappingFiles\requirements\xlsx\

Exemple de fichier d'exigences Excel

Vous pouvez voir ci-dessous un exemple d'exigence incluant deux sous-exigences et les ID externes correspondants. Cet exemple de fichier d'exigences Excel correspond aux mappages de propriétés par défaut.

1	RequirementName	RequirementDescription	ID	ID parent	Priorité	Risque	Vérifié
2	Gestion de compte client - Infos de base	En tant qu'utilisateur de la boutique en ligne, je veux pouvoir ...	ID_1		Moyenne	Élevée	Non
3	Gestion de compte client - Coordonnées	En tant qu'utilisateur de la boutique en ligne, je veux pouvoir ...	ID_1.1	ID_1	Moyenne	Moyenn e	Non
4	Gestion de compte client - Infos de livraison	En tant qu'utilisateur de la boutique en ligne, je veux pouvoir ...	ID_1.2	ID_1	Moyenne	Moyenn e	Non

Vues d'exigences

Silk Central propose plusieurs vues et outils pour gérer vos exigences.

Arborescence des exigences

Les exigences sont affichées, organisées et gérées par le biais de la structure arborescente hiérarchique **Exigences**. Chaque nœud de l'arborescence **Exigences** représente une exigence. À chaque exigence peut être associé un nombre quelconque d'exigences enfants. L'arborescence **Exigences** vous permet d'organiser les exigences selon un nombre illimité de niveaux hiérarchiques.

 **Remarque:** Lorsque l'arborescence **Exigences** contient plus d'éléments qu'il n'est possible d'en afficher en une seule fois sans que cela ait un impact sur le temps de réponse, ceux-ci sont affichés par incréments. Au bas de l'onglet, les liens représentant des numéros de page permettent de parcourir les éléments de l'arborescence page après page. Pour afficher tous les éléments sous la forme d'une liste unique, cliquez sur le lien [A11].



Fonctions du clavier (Exigences)

Les actions suivantes peuvent être appliquées aux nœuds sélectionnés :

Touches	Action
Vers le haut	Déplacer la sélection vers le haut
Vers le bas	Déplacer la sélection vers le bas
Droite	Développer l'élément
Gauche	Réduire l'élément
F2	Modifier l'élément
Ctrl + C	Copier l'élément
Ctrl + X	Couper l'élément
Ctrl + V	Coller l'élément
Suppr	Supprimer l'élément
Ctrl + Haut	Déplacer l'élément vers le haut
Ctrl + Bas	Déplacer l'élément vers le bas
Clic	Sélectionnez un élément et définissez-le comme élément en cours.
Ctrl + clic	Modifiez le statut de sélection de l'élément sur lequel vous avez cliqué et ajoutez/supprimez des éléments supplémentaires avec quelques clics de plus.
Maj + clic	Sélectionnez la plage comprise entre l'élément actuellement sélectionné et l'élément récemment sélectionné.
Maj + Haut	Sélectionnez l'élément ci-dessus.
Maj + Bas	Sélectionnez l'élément ci-dessous.
Entrée	Assigner l'élément (uniquement dans l'arborescence d'affectation)

Réduction ou développement de l'arborescence Exigences

Pour réduire ou développer l'arborescence **Exigences** :



1. Dans le menu, cliquez sur **Exigences > Vue Détaillée**.
2. Dans l'arborescence **Exigences**, sélectionnez le dossier des exigences et continuez avec l'une des options suivantes :
 - Pour développer le dossier des exigences, cliquez sur  à gauche du nom de dossier.
 - Pour réduire le dossier des exigences, cliquez sur  à gauche du nom de dossier.
 - Faites un clic droit sur le dossier et sélectionnez **Développer** ou **Réduire**. Vous pouvez développer deux, trois ou tous les niveaux en même temps via la commande du menu contextuel.

Filtrage de l'arborescence Exigences

Si vous filtrez une sous-arborescence, seul le nœud sélectionné et les nœud enfants sont affichés. Tous les autres nœuds sont temporairement masqués. Cela peut s'avérer utile pour générer un fichier PDF contenant un sous-ensemble de toutes les exigences.

Pour filtrer une sous-arborescence de l'arborescence **Exigences** :

1. Dans le menu, cliquez sur **Exigences > Vue Détaillée**.
2. Faites un clic droit sur l'arborescence **Exigences**, puis cliquez sur **Filtrer la sous-arborescence**.

 **Remarque:** Un filtre personnalisé est ainsi automatiquement ajouté à la liste des filtres, qui se trouve dans la barre d'outils. Pour enregistrer ce filtre, cliquez sur  (**Modifier le Filtre**), puis cliquez sur **Avancé** et saisissez un nom pour le filtre.

3. Pour désactiver le filtre, sélectionnez **<Aucun Filtre>** dans la liste des filtres de la barre d'outils.

Fonctions de la barre d'outils des exigences









Exigences > Vue Détaillée















Exigences > Vue Globale

La barre d'outils des exigences fournit des commandes importantes pour la gestion de vos exigences.

 **Remarque:** Certaines commandes de la barre d'outils des exigences sont également accessibles par le biais des menus contextuels dans l'arborescence **Exigences**.

Les commandes suivantes sont incluses dans la barre d'outils des exigences :

Commande	Icône	Description
Vue Détaillée		Affiche la Vue Détaillée , qui vous permet d'explorer en détail les propriétés d'une seule exigence.
Vue Globale		Affiche la Vue Globale , laquelle présente les propriétés sélectionnées de toutes les exigences dans une seule vue.
Nouvelle Exigence		Ajoute une nouvelle exigence au projet actif.
Nouvelle Exigence Enfant		Ajoute une nouvelle exigence enfant à l'exigence sélectionnée.
Modifier		Modifie l'exigence sélectionnée.
Supprimer		Signale l'exigence sélectionnée dans l'arborescence comme obsolète ou la détruit définitivement. Les exigences obsolètes peuvent être masquées, affichées et récupérées.
Couper		Coupe une exigence dans l'arborescence Exigences et l'enregistre dans le presse-papiers.
Copier		Copie une exigence depuis l'arborescence Exigences vers le presse-papiers.

Commande	Icône	Description
Coller		Colle une exigence depuis le presse-papiers vers l'arborescence Exigences .
Coller comme Enfant		Colle une exigence à partir du presse-papiers en tant qu'enfant de l'exigence actuellement sélectionnée.
Déplacer vers le Haut		Déplace une exigence vers le haut de l'arborescence Exigences .
Déplacer vers le Bas		Déplace une exigence vers le bas de l'arborescence Exigences .
Rechercher		Lance une recherche sur l'ensemble des exigences du projet actif en fonction de paramètres configurables.
Remplacer		Remplace les instances des valeurs trouvées par une nouvelle valeur.
Nouveau Filtre		Crée un nouveau filtre pour l'arborescence Exigences .
Filtres		Répertorie les filtres disponibles pour l'arborescence Exigences .
Modifier le Filtre		Modifie le filtre sélectionné.
Supprimer le Filtre		Supprime le filtre sélectionné.
Copier le Filtre		Copie le filtre sélectionné.
Montrer les Modifications		Montre les modifications récentes apportées aux exigences et à leurs propriétés.
Acquitter		Acquitte les modifications apportées aux exigences et à leurs propriétés.
Montrer la Couverture Directe		Passes du mode de couverture directe au mode de couverture complète et inversement. Ce bouton est désactivé dans Vue Détaillée .
Montrer la Couverture Complète		
Exporter en PDF		Génère et télécharge un fichier PDF incluant tous les nœuds actuellement visibles dans l'arborescence Exigences . Ce bouton est désactivé dans Vue Détaillée .

Vue globale des exigences

Exigences > Vue Globale

La **Vue globale** présente l'état de tous les tests assignés au projet actif, y compris le nombre et le pourcentage de tests dont l'état est Réussi, En Échec, Non Exécuté et Non Couvert. La **Vue globale** donne des informations sur l'état de couverture par le biais d'un graphe des points chauds utilisant les couleurs suivantes :

Couleur	Description
Vert	Tests réussis.
Rouge	Tests en échec.
Orange	Tests n'ayant pas encore été exécutés.
Gris	Tests présentant un autre état.

Les exigences qui ne sont pas couvertes par des tests affichent l'état Non Couvert.

La **Vue Globale** affiche toutes les propriétés d'exigence personnalisées sous forme de colonnes.



Remarque: Les totaux des tests sont cumulés au niveau parent pour tous les plans d'exécution affichés. Si vous appliquez un filtre à l'arborescence **Exigences**, les totaux des tests sont basés sur les exigences filtrées uniquement. Par exemple, les totaux des exigences incluent les tests de toutes les exigences enfants sélectionnées avec le filtre et les totaux des projets incluent les tests de toutes les exigences sélectionnées avec le filtre.

La **Vue Globale** enregistre de manière séparée les paramètres d'affichage de chaque utilisateur et de chaque projet.

Historique des exigences

Silk Central fournit un historique complet de tous les changements qui ont été apportés aux exigences. Les données de l'historique sont en lecture seule et ne peuvent être ni modifiées ni définitivement supprimées.

Le filtre **Changements Récents**, auquel vous accédez en cliquant sur  dans la barre d'outils, vous permet de consulter et d'acquitter efficacement les derniers changements et ajouts apportés aux exigences.



Remarque: Lorsque vous supprimez une exigence à l'aide de l'option **Détruire définitivement**, vous supprimez une exigence qui est marquée comme obsolète ou, si vous acquittez tous les changements récents, une entrée est ajoutée dans le fichier d'historique du projet incluant les exigences.



Affichage des changements récents

Pour afficher les changements récents apportés aux exigences :

1. Dans le menu, cliquez sur **Exigences > Vue Détaillée**.
2. Cliquez sur  pour filtrer toutes les exigences à l'exception de celles qui ont été modifiées depuis votre dernier acquittement.



Remarque: Le filtre des changements récents est sélectionné automatiquement dans la zone de liste **Filtre**.

3. Une fois que vous avez vérifié les changements, vous pouvez les accepter en cliquant sur .
La fonction d'acquiescement réinitialise le filtre des changements récents.
4. Cliquez à nouveau sur  pour supprimer le filtrage et afficher toutes les exigences.

Suivi de l'historique d'une exigence

Pour afficher l'historique d'une exigence :

1. Dans le menu, cliquez sur **Exigences > Vue Détaillée**.
2. Sélectionnez l'exigence dans l'arborescence **Exigences**.
3. Cliquez sur l'onglet **Historique**.
4. *Optionnel* : lorsque l'intégration de gestion des exigences est activée entre un projet Silk Central et un projet Caliber, vous pouvez cliquer sur **Ouvrir Caliber** dans la page **Historique** pour afficher directement l'historique des exigences synchronisées dans Caliber.

Les propriétés de toutes les révisions qui ont été consignées par Silk Central s'affichent dans un tableau.

Page sur l'historique des exigences

Exigences > Vue détaillée > <Exigence> > Historique

La page **Historique** détaille l'historique de révision de l'exigence sélectionnée ou du projet. Les actions suivantes génèrent des entrées au sein des historiques des exigences :

- Ajout d'une exigence
- Modification d'une exigence
- Marquage d'une exigence comme obsolète
- Ajout d'une pièce jointe à une exigence
- Suppression d'une pièce jointe à une exigence
- Import ou mise à jour d'une exigence via MS Word ou MS Excel

Pour chaque changement effectué, la page affiche les colonnes suivantes :

Colonne	Description
Rev.	Numéro de la révision. 1-n.
Modifié Le	Date et heure du changement.
Modifié Par	Utilisateur à l'origine du changement.
Remarques	Description du changement, générée automatiquement. Exemple : « supprimé » ou « créé ».



Remarque: Lorsque la page contient plus d'éléments qu'il n'est possible d'en afficher en une seule fois sans que cela ait un impact sur le temps de réponse, ceux-ci sont affichés par incréments. Utilisez la barre de navigation en bas de la page pour parcourir les éléments.

Tests

Cette section explique comment gérer les tests dans Silk Central .

Un test, ou scénario de test, est un ensemble de valeurs d'entrée, de conditions préalables à l'exécution, de résultats attendus et de conditions ultérieures à l'exécution, développé pour un objectif ou une condition de test spécifique, comme exercer un chemin de programme particulier ou vérifier la conformité avec une exigence spécifique (après IEEE 610). Silk Central prend en charge différents types de test, et les tests peuvent être structurés de diverses manières. L'espace **Tests** vous permet de contrôler les tests au cours du cycle de vie du développement du système. Vous pouvez créer, planifier et gérer les tests automatisés et les tests manuels. Vous pouvez télécharger et associer des fichiers et des liens en tant que pièces jointes aux conteneurs de tests et aux tests. Vous pouvez facilement associer les incidents trouvés aux tests qui ont permis de les détecter. Vous pouvez également effectuer le suivi complet des changements apportés au test.

Configuration des paramètres de test et des intégrations

Avant de pouvoir commencer à construire votre infrastructure de test, vous devez au moins configurer un [projet](#) et une [application](#) et, si vous prévoyez de créer des tests automatisés, également un [profil de référentiel tiers](#). Il se peut également que vous deviez configurer certains autres paramètres comme les filtres, les propriétés, les attributs, etc. Vous devez détenir des privilèges de super utilisateur, d'administrateur, ou de gestionnaire de projet pour exécuter ces tâches.

Gestion des applications, composants, versions et builds

Silk Central permet de créer et d'organiser des applications, des composants d'application, des versions d'applications et des numéros de build des versions d'applications. Vous pouvez ensuite associer les spécifications des applications à des tests, et associer des versions et des builds à des plans d'exécution. Vous pouvez même importer des applications et des composants qui étaient définis précédemment dans Issue Manager.

- Les *composants* sont des éléments d'applications discrets qui font l'objet d'un suivi séparé à des fins de test.
- Les *versions* sont des releases d'applications qui font l'objet d'un suivi séparé à des fins de développement et de test.
- Les *builds* sont des itérations de versions qui font l'objet d'un suivi séparé à des fins de développement et de test.

Silk Central permet également de configurer des désignations de plate-forme pour les tests, par exemple des systèmes d'exploitation. De même que pour la configuration d'applications, de versions et de builds, vous pouvez assigner des noms, des descriptions et l'état actif/inactif aux plates-formes.

Gestion des applications

Décrit le mode de configuration des applications dans Silk Central.

Ajout d'applications

Pour ajouter une nouvelle application :

1. Dans le menu, cliquez sur **Administration > Applications, Versions et Builds**.

2. Cliquez sur l'onglet **Applications**. La page **Applications** qui s'affiche répertorie toutes les applications existantes.
3. Cliquez sur **Nouvelle Application**. La boîte de dialogue **Nouvelle Application** s'affiche.
4. Dans la zone de texte **Nom**, saisissez un nom pour la nouvelle application.
5. Dans la zone de texte **Description**, saisissez une description de l'application.
6. Cochez la case **Actif** pour que cette application soit disponible en vue d'une association avec les tests.
7. Cliquez sur **OK** pour enregistrer l'application.



Remarque: Lors de la création d'une application, Silk Central crée automatiquement une version 1.0 par défaut et un build 1 par défaut pour la nouvelle application.

Modification d'applications

Pour modifier une application existante :

1. Dans le menu, cliquez sur **Administration > Applications, Versions et Builds**.
2. Cliquez sur l'onglet **Applications**. La page **Applications** qui s'affiche répertorie toutes les applications existantes.
3. Dans la colonne **Actions** de l'application que vous souhaitez modifier, cliquez sur . La boîte de dialogue **Modifier l'Application** s'affiche.
4. Apportez toutes les modifications requises au **Nom**, à la **Description** et à l'état **Actif** de l'application sélectionnée, puis cliquez sur **OK**.



Activation et désactivation des applications

Pour activer ou désactiver une application existante :

1. Dans le menu, cliquez sur **Administration > Applications, Versions et Builds**.
2. Cliquez sur l'onglet **Applications**. La page **Applications** qui s'affiche répertorie toutes les applications existantes.
3. Cliquez sur l'icône **État** associée à l'application que vous voulez activer ou désactiver. Une boîte de dialogue vous invitant à confirmer l'activation ou la désactivation s'affiche.
4. Confirmez le message pour basculer l'état de l'application sur **Actif** ou **Inactif**.

Tri de la liste des applications

Pour déplacer une application vers le haut ou vers le bas dans la liste, ou pour trier la liste par ordre alphabétique :

1. Dans le menu, cliquez sur **Administration > Applications, Versions et Builds**.
2. Cliquez sur l'onglet **Applications**. La page **Applications** qui s'affiche répertorie toutes les applications existantes.
3. Dans la colonne **Actions** de l'élément que vous souhaitez déplacer, cliquez sur  ou .
4. Pour trier les noms de la liste par ordre alphabétique, cliquez sur **Trier par Nom**.

Suppression d'applications

Pour supprimer une application existante :

1. Dans le menu, cliquez sur **Administration > Applications, Versions et Builds**.
2. Cliquez sur l'onglet **Applications**. La page **Applications** qui s'affiche répertorie toutes les applications existantes.
3. Désactivez l'application que vous souhaitez supprimer.

Pour plus d'informations, reportez-vous à la rubrique *Activation et désactivation des applications*.

4. Dans la colonne **Actions** de l'application que vous souhaitez supprimer, cliquez sur . Une boîte de dialogue de confirmation s'affiche.
5. Cliquez sur **Oui** pour poursuivre la suppression ou sur **Non** pour l'abandonner.





Page de Configuration de l'Application

Administration > Applications, Versions et Builds > Applications

Utilisez cette page pour configurer les applications, les composants, les versions et les builds.

Cliquez sur **Nouvelle Application** pour créer une application. Cliquez sur **Trier par Nom** pour trier les noms des applications par ordre alphabétique.

Pour chaque application répertoriée, la page affiche les colonnes suivantes :

Colonne	Description
Actions	<p>Vous pouvez effectuer les actions suivantes sur une application :</p> <ul style="list-style-type: none">  Déplace l'application d'une ligne vers le haut dans la liste.  Déplace l'application d'une ligne vers le bas dans la liste.  Permet de modifier le nom, la description et l'état de l'application.  Supprime définitivement l'application. Les applications doivent être inactives avant que vous puissiez les supprimer ; en outre, la suppression n'est pas autorisée si une application est déjà associée à un test.
Nom	Nom de l'application, tel qu'il est affiché dans l'interface utilisateur et dans les rapports. Cliquez sur le nom d'une application pour en modifier les composants, les versions et les builds.
Description	Description textuelle de l'application.
Etat	État de l'application, <i>Actif</i> ou <i>Inactif</i> . Cliquez sur l'état pour basculer entre <i>Actif</i> et <i>Inactif</i> .
Créé le	Date de création de l'application.
Créé par	Utilisateur ayant créé l'application.

Pour une application sélectionnée, la page affiche les détails des composants, des versions et des builds inclus.

La page affiche les colonnes suivantes pour les composants de l'application :

Colonne	Description
Actions	Vous pouvez supprimer le composant dans cette colonne.
Nom	Nom du composant. Cliquez pour ouvrir la boîte de dialogue Modifier le Composant .
Description	Description du composant.
Créé le	Date de création du composant.
Créé par	Utilisateur ayant créé le composant.
Etat	État du composant. <i>Actif</i> ou <i>Inactif</i> . Cliquez pour basculer entre ces deux états.

Cliquez sur **Nouveau Composant** pour créer un composant. Cliquez sur **Trier par Nom** pour trier les noms des composants par ordre alphabétique. Cliquez sur **Mettre à jour** pour actualiser la liste des composants.

La page affiche les éléments suivants pour les versions de l'application :

Elément	Description
Actions	Vous pouvez supprimer la version dans cette colonne, ou la déplacer vers le haut ou vers le bas dans la liste.
Nom	Nom de la version. Cliquez pour ouvrir la boîte de dialogue Modifier la Version .
Description	Description de la version.
Créé le	Date de création de la version.
Créé par	Utilisateur ayant créé la version.
Etat	État de la version. Actif ou Inactif . Cliquez pour basculer entre ces deux états.

Cliquez sur **Nouvelle Version** pour créer une version. Cliquez sur **Trier par Nom** pour trier les noms des versions par ordre alphabétique.

La page affiche les éléments suivants pour les builds de l'application :

Elément	Description
Actions	Vous pouvez supprimer le build ou le marquer.
Nom	Nom du build. Cliquez pour ouvrir la boîte de dialogue Modifier le Build .
Description	Description du build.
Créé le	Date de création du build.
Créé par	Utilisateur ayant créé le build.
Etat	État du build. Actif ou Inactif . Cliquez pour basculer entre ces deux états.

Cliquez sur **Nouveau Build** pour créer un build. Cliquez sur **Trier par Nom** pour trier les noms des builds par ordre alphabétique. Cliquez sur **Mettre à jour** pour actualiser la liste des composants.



Remarque: Vous devez sélectionner une version spécifique dans la zone de liste **Builds** pour activer ces boutons.

Cliquez sur **Retour** pour revenir à la liste des applications.

Gestion des composants

Les composants sont des éléments d'applications discrets qui font l'objet d'un suivi séparé à des fins de test.

Ajout de composants

Pour ajouter un nouveau composant à une application :

1. Dans le menu, cliquez sur **Administration > Applications, Versions et Builds**.
2. Cliquez sur l'onglet **Applications**. La page **Applications** qui s'affiche répertorie toutes les applications existantes.
3. Cliquez sur le nom d'une application. La page **Détails de l'application** relative à l'application s'ouvre.
4. Cliquez sur **Nouveau Composant**. La boîte de dialogue **Nouveau Composant** s'affiche.
5. Dans la zone de texte **Nom**, saisissez un nom pour le nouveau composant.
6. Dans la zone de texte **Description**, saisissez une description du composant.
7. Sélectionnez le **Type** du composant.
Les valeurs disponibles sont **Software** et **Documentation**.
8. Cochez la case **Actif** pour que ce composant soit disponible en vue d'une association avec les applications.

9. Cliquez sur **OK** pour enregistrer le composant ou sur **Annuler** pour abandonner l'opération.

Modification de composants

Pour modifier un composant existant appartenant à une application :

1. Dans le menu, cliquez sur **Administration > Applications, Versions et Builds**.
2. Cliquez sur l'onglet **Applications**. La page **Applications** qui s'affiche répertorie toutes les applications existantes.
3. Cliquez sur le nom d'une application. La page **Détails de l'application** relative à l'application s'ouvre.
4. Sélectionnez le composant que vous souhaitez modifier.
5. La boîte de dialogue **Modifier le Composant** s'affiche, avec le **Nom**, la **Description** et l'état **Actif** du composant sélectionné. Apportez toutes les modifications requises, puis cliquez sur **OK**.



Remarque: Le type d'un composant peut uniquement être modifié après avoir désactivé ce composant. Pour plus d'informations, reportez-vous à la rubrique *Activation et désactivation des composants*.



Activation et désactivation des composants

Pour activer ou désactiver un composant existant :

1. Dans le menu, cliquez sur **Administration > Applications, Versions et Builds**.
2. Cliquez sur l'onglet **Applications**. La page **Applications** qui s'affiche répertorie toutes les applications existantes.
3. Cliquez sur le nom d'une application. La page **Détails de l'application** relative à l'application s'ouvre.
4. Cliquez sur l'icône **État** associée au composant que vous voulez activer ou désactiver. Une boîte de dialogue vous invitant à confirmer l'activation ou la désactivation s'affiche.
5. Confirmez le message pour basculer l'état du composant sur **Actif** ou **Inactif**.

Tri de la liste des composants

Pour déplacer un composant vers le haut ou vers le bas dans la liste, ou pour trier la liste par ordre alphabétique :

1. Dans le menu, cliquez sur **Administration > Applications, Versions et Builds**.
2. Cliquez sur l'onglet **Applications**. La page **Applications** qui s'affiche répertorie toutes les applications existantes.
3. Cliquez sur le nom d'une application. La page **Détails de l'application** relative à l'application s'ouvre.
4. Dans la zone de liste **Type de Composant**, sélectionnez le type de composant pour lequel vous voulez afficher les composants.
5. Dans la colonne **Actions** de l'élément que vous souhaitez déplacer, cliquez sur  ou .
6. Pour trier les noms de la liste par ordre alphabétique, cliquez sur **Trier par Nom**.

Suppression de composants

Pour supprimer un composant existant d'une application :

1. Dans le menu, cliquez sur **Administration > Applications, Versions et Builds**.
2. Cliquez sur l'onglet **Applications**. La page **Applications** qui s'affiche répertorie toutes les applications existantes.
3. Cliquez sur le nom d'une application. La page **Détails de l'application** relative à l'application s'ouvre.
4. Désactivez le composant que vous souhaitez supprimer.
Pour plus d'informations, reportez-vous à la rubrique *Activation et désactivation des composants*.

5. Dans la colonne Actions du composant, cliquez sur **X**. Une boîte de dialogue de confirmation s'affiche.
6. Cliquez sur **Oui** pour poursuivre la suppression ou sur **Non** pour l'abandonner.

Gestion des versions

Les versions sont des releases d'applications qui font l'objet d'un suivi séparé à des fins de développement et de test.

Ajout de versions

Pour ajouter une nouvelle version à une application :

1. Dans le menu, cliquez sur **Administration > Applications, Versions et Builds**.
2. Cliquez sur l'onglet **Applications**. La page **Applications** qui s'affiche répertorie toutes les applications existantes.
3. Cliquez sur le nom d'une application. La page **Détails de l'application** relative à l'application s'ouvre.
4. Cliquez sur **Nouvelle Version**. La boîte de dialogue **Nouvelle Version** s'affiche.
5. Dans la zone de texte **Nom**, saisissez un nom pour la nouvelle version.
6. Dans la zone de texte **Description**, saisissez une description de la version.
7. Cochez la case **Actif** pour que cette version soit disponible en vue d'une association avec les applications.
8. Cliquez sur **OK** pour enregistrer la version ou sur **Annuler** pour abandonner l'opération.

Modification de versions

Pour modifier une version existante figurant dans une application :

1. Dans le menu, cliquez sur **Administration > Applications, Versions et Builds**.
2. Cliquez sur l'onglet **Applications**. La page **Applications** qui s'affiche répertorie toutes les applications existantes.
3. Cliquez sur le nom d'une application. La page **Détails de l'application** relative à l'application s'ouvre.
4. Sélectionnez la version que vous souhaitez modifier. La boîte de dialogue **Modifier la Version** s'affiche.
5. Apportez toutes les modifications requises au **Nom**, à la **Description** et à l'état **Actif** de la version sélectionnée, puis cliquez sur **OK**.

Activation et désactivation des applications



Pour activer ou désactiver une application existante :

1. Dans le menu, cliquez sur **Administration > Applications, Versions et Builds**.
2. Cliquez sur l'onglet **Applications**. La page **Applications** qui s'affiche répertorie toutes les applications existantes.
3. Cliquez sur l'icône **État** associée à l'application que vous voulez activer ou désactiver. Une boîte de dialogue vous invitant à confirmer l'activation ou la désactivation s'affiche.
4. Confirmez le message pour basculer l'état de l'application sur **Actif** ou **Inactif**.

Tri de la liste des versions

Pour déplacer une version vers le haut ou vers le bas dans la liste, ou pour trier la liste par ordre alphabétique :

1. Dans le menu, cliquez sur **Administration > Applications, Versions et Builds**.
2. Cliquez sur l'onglet **Applications**. La page **Applications** qui s'affiche répertorie toutes les applications existantes.

3. Cliquez sur le nom d'une application. La page **Détails de l'application** relative à l'application s'ouvre.
4. Dans la colonne **Actions** de l'élément que vous souhaitez déplacer, cliquez sur  ou .
5. Pour trier les noms de la liste par ordre alphabétique, cliquez sur **Trier par Nom**.

Suppression des versions

Pour supprimer une version existante d'une application :

1. Dans le menu, cliquez sur **Administration > Applications, Versions et Builds**.
2. Cliquez sur l'onglet **Applications**. La page **Applications** qui s'affiche répertorie toutes les applications existantes.
3. Cliquez sur le nom d'une application. La page **Détails de l'application** relative à l'application s'ouvre.
4. Désactivez la version que vous souhaitez supprimer.
Pour plus d'informations, reportez-vous à la rubrique *Activation et désactivation des versions*.
5. Dans la colonne **Actions** de l'application que vous souhaitez supprimer, cliquez sur . Une boîte de dialogue de confirmation s'affiche.
6. Cliquez sur **Oui** pour poursuivre la suppression ou sur **Non** pour l'abandonner.

Gestion des builds

Les builds sont des itérations de versions qui font l'objet d'un suivi séparé à des fins de développement et de test.

Ajout de builds

Pour ajouter un nouveau build à une version :

1. Dans le menu, cliquez sur **Administration > Applications, Versions et Builds**.
2. Cliquez sur l'onglet **Applications**. La page **Applications** qui s'affiche répertorie toutes les applications existantes.
3. Cliquez sur le nom d'une application. La page **Détails de l'application** relative à l'application s'ouvre.
4. Dans la zone de liste **Builds de la Version**, sélectionnez la version pour laquelle vous voulez ajouter un build.
5. Cliquez sur **Nouveau Build**. La boîte de dialogue **Nouveau Build** s'affiche.
6. Dans la zone de texte **Nom**, saisissez un nom pour le nouveau build.
7. Dans la zone de texte **Description**, saisissez une description du build.
8. Cochez la case **Actif** pour que ce build soit disponible en vue d'une association avec les versions.
9. Cliquez sur **OK** pour enregistrer le build ou sur **Annuler** pour abandonner l'opération.

Modification de builds

Pour modifier un build existant figurant dans une version :

1. Dans le menu, cliquez sur **Administration > Applications, Versions et Builds**.
2. Cliquez sur l'onglet **Applications**. La page **Applications** qui s'affiche répertorie toutes les applications existantes.
3. Cliquez sur le nom d'une application. La page **Détails de l'application** relative à l'application s'ouvre.
4. Sélectionnez le build que vous souhaitez modifier.
5. La boîte de dialogue **Modifier le Build** s'affiche, détaillant le **Nom**, la **Description** et l'état **Actif** du build sélectionné. Apportez toutes les modifications requises, puis cliquez sur **OK**.
6. Cochez la case **Marqué** pour marquer le build.



Activation et désactivation des builds

Pour activer ou désactiver un build existant :

1. Dans le menu, cliquez sur **Administration > Applications, Versions et Builds**.
2. Cliquez sur l'onglet **Applications**. La page **Applications** qui s'affiche répertorie toutes les applications existantes.
3. Cliquez sur le nom d'une application. La page **Détails de l'application** relative à l'application s'ouvre.
4. Cliquez sur l'icône **État** associée au build que vous voulez activer ou désactiver. Une boîte de dialogue vous invitant à confirmer l'activation ou la désactivation s'affiche.
5. Confirmez le message pour basculer l'état du build sur `Actif` ou `Inactif`.

Tri de la liste des builds

Pour déplacer un build vers le haut ou vers le bas dans la liste, ou pour trier la liste par ordre alphabétique :

1. Dans le menu, cliquez sur **Administration > Applications, Versions et Builds**.
2. Cliquez sur l'onglet **Applications**. La page **Applications** qui s'affiche répertorie toutes les applications existantes.
3. Cliquez sur le nom d'une application. La page **Détails de l'application** relative à l'application s'ouvre.
4. Dans la zone de liste **Builds de la Version**, sélectionnez la version pour laquelle vous voulez consulter les builds.
5. Dans la colonne **Actions** de l'élément que vous souhaitez déplacer, cliquez sur  ou .
6. Pour trier les noms de la liste par ordre alphabétique, cliquez sur **Trier par Nom**.

Marquage de builds

Vous pouvez supprimer les exécutions de builds marqués. Si la sélection d'exécutions que vous tentez de supprimer contient des builds marqués, vous recevez un avertissement et devez confirmer l'action. Les builds marqués ne sont pas supprimés si vous effectuez une suppression en volume (ou pour un intervalle de temps spécifique) en cliquant avec le bouton droit sur le nœud d'exécution.

Pour marquer un build existant :

1. Dans le menu, cliquez sur **Administration > Applications, Versions et Builds**.
2. Cliquez sur l'onglet **Applications**. La page **Applications** qui s'affiche répertorie toutes les applications existantes.
3. Cliquez sur le nom d'une application. La page **Détails de l'application** relative à l'application s'ouvre.
4. Dans la section **Builds**, cliquez sur  dans la colonne **Actions** du build que vous souhaitez marquer. Une boîte de dialogue de confirmation s'affiche.
5. Cliquez sur **Oui** pour poursuivre le marquage ou sur **Non** pour l'abandonner.

Suppression de builds

Pour supprimer un build existant d'une version :

1. Dans le menu, cliquez sur **Administration > Applications, Versions et Builds**.
2. Cliquez sur l'onglet **Applications**. La page **Applications** qui s'affiche répertorie toutes les applications existantes.
3. Cliquez sur le nom d'une application. La page **Détails de l'application** relative à l'application s'ouvre.
4. Désactivez le build que vous souhaitez supprimer.
Pour plus d'informations, reportez-vous à la rubrique *Activation et désactivation des builds*.
5. Dans la colonne **Actions** du build, cliquez sur . Une boîte de dialogue de confirmation s'affiche.

6. Cliquez sur **Oui** pour poursuivre la suppression ou sur **Non** pour l'abandonner.

Gestion des plates-formes

Configurez des désignations de plate-forme pour les test , par exemple des systèmes d'exploitation. De même que pour la configuration d'applications, de versions et de builds, vous pouvez assigner des noms, des descriptions et l'état actif/inactif aux plates-formes.

Ajout de plates-formes

Pour ajouter une nouvelle plate-forme :

1. Dans le menu, cliquez sur **Administration > Applications, Versions et Builds**.
2. Cliquez sur l'onglet **Plates-Formes**.La page **Plates-Formes** qui s'affiche répertorie toutes les plates-formes existantes.
3. Cliquez sur **Nouvelle Plate-Forme**.La boîte de dialogue **Nouvelle Plate-Forme** s'affiche.
4. Dans la zone de texte **Nom**, saisissez un nom pour la nouvelle plate-forme.
5. Dans la zone de texte **Description**, saisissez une description de la plate-forme.
6. Cochez la case **Actif** pour que cette plate-forme soit disponible en vue d'une association avec les tests.
7. Cliquez sur **OK** pour enregistrer la plate-forme.

Modification de plates-formes

Pour modifier une plate-forme existante :

1. Dans le menu, cliquez sur **Administration > Applications, Versions et Builds**.
2. Cliquez sur l'onglet **Plates-Formes**.La page **Plates-Formes** qui s'affiche répertorie toutes les plates-formes existantes.
3. Dans la colonne **Actions** de la plate-forme que vous souhaitez modifier, cliquez sur .
4. La boîte de dialogue **Modifier la Plate-Forme** s'affiche, avec le **Nom**, la **Description** et l'état **Actif** de la plate-forme sélectionnée. Apportez toutes les modifications requises, puis cliquez sur **OK**.

Activation et désactivation des plates-formes



Remarque: Les plates-formes associées à un test ne peuvent pas être désactivées.

Pour activer ou désactiver une plate-forme existante :

1. Dans le menu, cliquez sur **Administration > Applications, Versions et Builds**.
2. Cliquez sur l'onglet **Plates-Formes**.La page **Plates-Formes** qui s'affiche répertorie toutes les plates-formes existantes.
3. Cliquez sur l'icône **État** associée à la plate-forme que vous voulez activer ou désactiver. Une boîte de dialogue vous invitant à confirmer l'activation ou la désactivation s'affiche.
4. Confirmez le message pour basculer l'état de la plate-forme sur **Actif** ou **Inactif**.

Tri de la liste des plates-formes

Pour déplacer une plate-forme vers le haut ou vers le bas dans la liste, ou pour trier la liste par ordre alphabétique :

1. Dans le menu, cliquez sur **Administration > Applications, Versions et Builds**.
2. Cliquez sur l'onglet **Plates-Formes**.La page **Plates-Formes** qui s'affiche répertorie toutes les plates-formes existantes.
3. Dans la colonne **Actions** de l'élément que vous souhaitez déplacer, cliquez sur  ou .

4. Pour trier les noms de la liste des plates-formes par ordre alphabétique, cliquez sur **Trier par Nom**.

Suppression de plates-formes

Pour supprimer une plate-forme existante :

1. Dans le menu, cliquez sur **Administration > Applications, Versions et Builds**.
2. Cliquez sur l'onglet **Plates-Formes**. La page **Plates-Formes** qui s'affiche répertorie toutes les plates-formes existantes.
3. Désactivez la plate-forme que vous souhaitez supprimer.
Pour plus d'informations, reportez-vous à la rubrique *Activation et désactivation des plates-formes*.
4. Dans la colonne **Actions** de la plate-forme que vous souhaitez supprimer, cliquez sur **X**. Une boîte de dialogue de confirmation s'affiche.
5. Cliquez sur **Oui** pour poursuivre la suppression ou sur **Non** pour l'abandonner.

Page de Configuration de la Plate-Forme



Administration > Plates-formes

Utilisez cette page pour configurer des plates-formes.

Pour créer une plate-forme, cliquez sur **Nouvelle Plate-Forme**. Pour plus d'informations, reportez-vous à la rubrique *Ajout de plates-formes*.

Pour trier les noms de la liste des plates-formes par ordre alphabétique, cliquez sur **Trier par Nom**. Pour plus d'informations, reportez-vous à la rubrique *Tri de la liste des plates-formes*.

Pour chaque plate-forme répertoriée, la page affiche les colonnes suivantes :

Colonnes	Description
Actions	L'utilisateur peut effectuer les actions suivantes sur une plate-forme : <ul style="list-style-type: none"> Déplace la plate-forme d'une ligne vers le haut dans la liste. Déplace la plate-forme d'une ligne vers le bas dans la liste. Supprime définitivement la plate-forme. Les plates-formes doivent être inactives avant que vous puissiez les supprimer ; en outre, la suppression n'est pas autorisée si une plate-forme est déjà associée à un test.
Nom	Nom de la plate-forme, tel qu'il est affiché dans l'interface utilisateur et dans les rapports. Cliquez sur le nom d'une plate-forme pour en modifier le nom, la description et l'état.
Description	Description textuelle de la plate-forme.
Etat	État de la plate-forme, Actif ou Inactif . Cliquez sur l'état pour basculer entre Actif et Inactif .
Créé le	Date de création de la plate-forme.
Créé par	Utilisateur ayant créé la plate-forme.

Profils de référentiel tiers

Les profils de référentiel tiers permettent à Silk Central de s'intégrer à des systèmes de référentiel tiers externes. La définition de profils de référentiel tiers permet de spécifier l'emplacement dans lequel les serveurs d'exécution Silk Central doivent récupérer les sources des programmes en vue de l'exécution des tests.

Vous devez disposer du double de la quantité d'espace disque disponible sur le serveur d'exécution pour héberger les fichiers source, car Silk Central vérifie l'arborescence des référentiels tiers, puis génère un répertoire de travail contenant les fichiers source exécutables.

Des systèmes de référentiel tiers supplémentaires peuvent être configurés par l'installation d'un plug-in personnalisé. Pour des informations détaillées, reportez-vous à l'aide de l'API *Silk Central*. Les systèmes de référentiel tiers suivants sont pris en charge par Silk Central et exploitables en l'état :

AccuRev

Cette section décrit le mode de configuration des profils de référentiel tiers de AccuRev.

AccuRev est un outil de gestion de configuration logicielle doté d'une architecture basée sur des flux qui prend en charge les environnements de développement complexes, aussi bien parallèles que distribués, pour vous aider à accélérer votre processus de développement et à améliorer la réutilisation de vos actifs.

Les versions de AccuRev actuellement prises en charge pour l'intégration avec Silk Central sont les suivantes : AccuRev 7.2

Ajout de profils de référentiel tiers AccuRev

Pour créer un profil de référentiel tiers AccuRev :

1. Dans le menu, cliquez sur **Projet : <nom du projet> > Paramètres de Projet**.
2. Cliquez sur l'onglet **Référentiel Tiers**. La page **Référentiel Tiers** qui s'ouvre répertorie tous les profils de référentiel tiers qui ont été créés pour le système.
3. Cliquez sur **Nouveau Profil** pour ouvrir la boîte de dialogue **Nouveau Profil de Référentiel Tiers**.
4. Saisissez un **Nom** pour le nouveau profil.
Il s'agit du nom affiché dans les listes dans lesquelles les profils peuvent être sélectionnés.
5. Dans la zone de liste **Source du système de contrôle**, sélectionnez **AccuRev**.
6. Saisissez un AccuRev **Nom d'utilisateur** et un **Mot de passe** valides.
7. Indiquez le nom du serveur **AccuRev** auquel vous voulez accéder. Si vous n'utilisez pas le port par défaut de AccuRev, saisissez <nom du serveur>:<numéro de port>.
8. Entrez le nom du **Flux** AccuRev, par exemple `flux de secours`.
9. *Facultatif* : Indiquez le **Dossier de travail commun** dans lequel le serveur d'exécution Silk Central doit copier les fichiers source.

Ce répertoire doit correspondre à un chemin local. Par exemple `C:\TempSources\`.



Remarque: Il est recommandé de laisser ce champ vide et laisser Silk Central utiliser à la place un dossier de travail temporaire. La spécification d'un dossier de travail statique peut entraîner des résultats inattendus lors d'exécutions en parallèle. L'emplacement temporaire peut être interrogé à partir du paramètre prédéfini `#sctm_source_root_dir`.

10. Indiquez le **Répertoire de Projet** que ce profil doit utiliser. Cliquez sur **Parcourir** pour afficher la boîte de dialogue **Sélectionner le répertoire du projet**. La boîte de dialogue **Sélectionner le répertoire du projet** s'ouvre. Sélectionnez le répertoire de projet souhaité dans la vue arborescente et cliquez sur **OK**. Si vous laissez ce champ vide, le répertoire de projet correspond au répertoire racine.
11. Cliquez sur **OK**.

Silk Central tente un test de connexion au système externe à l'aide des informations que vous avez indiquées.



Remarque: Si une erreur survient, vérifiez les informations que vous avez saisies ou adressez-vous à l'administrateur.

Si le test de connexion réussit, vous êtes renvoyé à la page **Référentiel Tiers**.

Modification de profils de référentiel tiers AccuRev

Pour modifier un profil de référentiel tiers AccuRev :

1. Dans le menu, cliquez sur **Projet : <nom du projet> > Paramètres de Projet**.
2. Cliquez sur l'onglet **Référentiel Tiers**. La page **Référentiel Tiers** qui s'ouvre répertorie tous les profils de référentiel tiers qui ont été créés pour le système.
3. Cliquez sur le nom du profil de référentiel tiers que vous souhaitez modifier. La boîte de dialogue **Modifier le Profil de Référentiel Tiers** s'affiche.
4. Modifiez le **Nom** du profil.
Il s'agit du nom affiché dans les listes dans lesquelles les profils peuvent être sélectionnés.
5. Modifiez le **Nom d'utilisateur** et le **Mot de passe**.
Ces données d'authentification sont utilisées pour l'accès à votre référentiel.
6. Modifiez le nom du serveur **AccuRev** auquel vous voulez accéder. Si vous n'utilisez pas le port par défaut de AccuRev, saisissez <nom du serveur>:<numéro de port>.
7. Modifiez le nom du **Flux** AccuRev, par exemple `flux de secours`.
8. *Facultatif* : Modifiez le **Dossier de travail commun** dans lequel le serveur d'exécution Silk Central copie les fichiers source.
Ce répertoire doit correspondre à un chemin local. Par exemple `C:\TempSources\`.



Remarque: Il est recommandé de laisser ce champ vide et laisser Silk Central utiliser à la place un dossier de travail temporaire. La spécification d'un dossier de travail statique peut entraîner des résultats inattendus lors d'exécutions en parallèle. L'emplacement temporaire peut être interrogé à partir du paramètre prédéfini `#sctm_source_root_dir`.

9. Modifiez le **Répertoire de Projet** que ce profil doit utiliser.
10. Cliquez sur **OK**.

Silk Central tente un test de connexion au système externe à l'aide des informations que vous avez indiquées.



Remarque: Si une erreur survient, vérifiez les informations que vous avez saisies ou adressez-vous à l'administrateur.

Si le test de connexion réussit, vous êtes renvoyé à la page **Référentiel Tiers**.

Apache Commons Virtual File System (VFS)

Cette section décrit la configuration des profils de référentiel tiers Virtual File System (VFS).

Un VFS correspond à une couche d'abstraction reposant sur un système de fichiers plus concret. Un VFS a pour objet de permettre aux applications clientes d'accéder à différents types de systèmes de fichiers concrets de façon uniforme. Apache Commons VFS propose une API unique pour accéder à différents systèmes de fichiers. Il présente une vue uniforme des fichiers issus de diverses sources. Les protocoles actuellement pris en charge pour VFS par Silk Central sont les suivants :

Protocole Description

HTTP	Copie le fichier spécifié. Ce type de protocole est aussi pris en charge pour la copie et la décompression de fichiers ZIP, JAR ou d'autres formats similaires. Sur un serveur HTTP, la spécification d'un fichier <code>.zip</code> est requise. Par exemple : <code>zip:http://myTestServer/myTests.zip</code> . Le fichier <code>.zip</code> sera extrait sur le serveur d'exécution.
FTP	Copie le fichier spécifié. Ce type de protocole est aussi pris en charge pour la copie et la décompression de fichiers ZIP, JAR ou d'autres formats similaires.
SMB	Server Message Block (SMB) copie tous les fichiers et dossiers. Ce protocole peut être utilisé à la place d'un profil UNC. Par exemple, le chemin SMB VFS <code>smb://server-name/</code>

Protocole Description

shared-resource-path équivaut au chemin UNC \\server-name\shared-resource-path.



Remarque: Lorsque vous créez un test ProcessExecutor qui utilise VFS en tant que référentiel tiers, vous devez spécifier le chemin complet vers l'exécutable dans la zone de texte **Nom de l'Exécutable**.

Ajout de profils de référentiel tiers VFS

Pour créer un profil de référentiel tiers VFS :

1. Dans le menu, cliquez sur **Projet : <nom du projet> > Paramètres de Projet**.
2. Cliquez sur l'onglet **Référentiel Tiers**. La page **Référentiel Tiers** qui s'ouvre répertorie tous les profils de référentiel tiers qui ont été créés pour le système.
3. Cliquez sur **Nouveau Profil** pour ouvrir la boîte de dialogue **Nouveau Profil de Référentiel Tiers**.

4. Saisissez un **Nom** pour le nouveau profil.

Il s'agit du nom affiché dans les listes dans lesquelles les profils peuvent être sélectionnés.

5. Dans la zone de liste **Source du système de contrôle**, sélectionnez **VFS**.
6. Saisissez l'URL du **Référentiel** VFS auquel vous voulez accéder. Ce champ est sensible à la casse. Spécifiez le type de protocole approprié dans l'URL :

FTP ftp://<URL de serveur FTP>

HTTP http://<URL de serveur HTTP>

SMB smb://<URL de serveur Samba>



Remarque: Les formats HTTP, FTP et SMB sont aussi pris en charge pour les fichiers compressés. Pour pointer vers un fichier compressé, l'URL doit être ajustée au format <type de fichier compressé>:<protocole>://<URL du serveur pointant vers le fichier compressé> pour inclure le type du fichier compressé. Par exemple, zip:http://193.80.200.135/<chemin>/archive.zip ou jar:http://193.80.200.135/<chemin>/archive.jar.

7. Saisissez un **Nom d'utilisateur** et un **Mot de passe** VFS valides.

Ces données d'authentification serviront à accéder à votre référentiel VFS. Le protocole SMB permet d'inclure le nom de domaine dans le nom d'utilisateur en appliquant le format suivant : domain/username.

8. *Facultatif* : Indiquez le **Dossier de travail commun** dans lequel le serveur d'exécution Silk Central doit copier les fichiers source.

Ce répertoire doit correspondre à un chemin local. Par exemple C:\TempSources\.



Remarque: Il est recommandé de laisser ce champ vide et laisser Silk Central utiliser à la place un dossier de travail temporaire. La spécification d'un dossier de travail statique peut entraîner des résultats inattendus lors d'exécutions en parallèle. L'emplacement temporaire peut être interrogé à partir du paramètre prédéfini #sctm_source_root_dir.

9. Indiquez le **Répertoire de Projet** que ce profil doit utiliser. Cliquez sur **Parcourir** pour afficher la boîte de dialogue **Sélectionner le répertoire du projet**. La boîte de dialogue **Sélectionner le répertoire du projet** s'ouvre. Sélectionnez le répertoire de projet souhaité dans la vue arborescente et cliquez sur **OK**. Si vous laissez ce champ vide, le répertoire de projet correspond au répertoire racine.

10. Cliquez sur **OK**.

Silk Central tente un test de connexion au système externe à l'aide des informations que vous avez indiquées.



Remarque: Si une erreur survient, vérifiez les informations que vous avez saisies ou adressez-vous à l'administrateur.

Si le test de connexion réussit, vous êtes renvoyé à la page **Référentiel Tiers**.

Modification de profils de référentiel tiers VFS

Pour modifier un profil de référentiel tiers VFS :

1. Dans le menu, cliquez sur **Projet : <nom du projet> > Paramètres de Projet**.
2. Cliquez sur l'onglet **Référentiel Tiers**. La page **Référentiel Tiers** qui s'ouvre répertorie tous les profils de référentiel tiers qui ont été créés pour le système.
3. Cliquez sur le nom du profil de référentiel tiers que vous souhaitez modifier. La boîte de dialogue **Modifier le Profil de Référentiel Tiers** s'affiche.
4. Modifiez le **Nom** du profil.
Il s'agit du nom affiché dans les listes dans lesquelles les profils peuvent être sélectionnés.
5. Modifiez l'URL du **Référentiel** VFS auquel vous souhaitez accéder.



Remarque: Ce champ est sensible à la casse.

6. Modifiez le **Nom d'utilisateur** et le **Mot de passe**.
Ces données d'authentification sont utilisées pour l'accès à votre référentiel.
7. *Facultatif* : Modifiez le **Dossier de travail commun** dans lequel le serveur d'exécution Silk Central copie les fichiers source.

Ce répertoire doit correspondre à un chemin local. Par exemple `C:\TempSources\`.



Remarque: Il est recommandé de laisser ce champ vide et laisser Silk Central utiliser à la place un dossier de travail temporaire. La spécification d'un dossier de travail statique peut entraîner des résultats inattendus lors d'exécutions en parallèle. L'emplacement temporaire peut être interrogé à partir du paramètre prédéfini `#sctm_source_root_dir`.

8. Modifiez le **Répertoire de Projet** que ce profil doit utiliser.
9. Cliquez sur **OK**.

Silk Central tente un test de connexion au système externe à l'aide des informations que vous avez indiquées.



Remarque: Si une erreur survient, vérifiez les informations que vous avez saisies ou adressez-vous à l'administrateur.

Si le test de connexion réussit, vous êtes renvoyé à la page **Référentiel Tiers**.

Git

Cette section décrit le mode de configuration des profils de référentiel tiers de Git.

Git est un système distribué de contrôle de version et de gestion de code source (SCM) qui met l'accent sur la vitesse. Chaque répertoire de travail de Git est un référentiel à part entière, avec des possibilités complètes d'historique et de suivi de version, qui ne dépend ni d'un accès réseau, ni d'un serveur central.

Ajout de profils de référentiel tiers Git

Pour créer un profil de référentiel tiers Git :

1. Dans le menu, cliquez sur **Projet : <nom du projet> > Paramètres de Projet**.
2. Cliquez sur l'onglet **Référentiel Tiers**. La page **Référentiel Tiers** qui s'ouvre répertorie tous les profils de référentiel tiers qui ont été créés pour le système.
3. Cliquez sur **Nouveau Profil** pour ouvrir la boîte de dialogue **Nouveau Profil de Référentiel Tiers**.

4. Saisissez un **Nom** pour le nouveau profil.
Il s'agit du nom affiché dans les listes dans lesquelles les profils peuvent être sélectionnés.
5. Dans la zone de liste **Source du système de contrôle**, sélectionnez **Git**.
6. Saisissez l'URL du **GitRéférentiel** auquel vous voulez accéder.

 **Remarque:** Ce champ est sensible à la casse.

7. Saisissez un **Git Nom d'utilisateur** et un **Mot de passe** valides.
8. *Facultatif* : Spécifier une **branche** pour extraire une branche spécifique. Laissez ce champ vide pour extraire la branche principale.
9. *Facultatif* : Indiquez le **Dossier de travail commun** dans lequel le serveur d'exécution Silk Central doit copier les fichiers source.
Ce répertoire doit correspondre à un chemin local. Par exemple `C:\TempSources\`.

 **Remarque:** Il est recommandé de laisser ce champ vide et laisser Silk Central utiliser à la place un dossier de travail temporaire. La spécification d'un dossier de travail statique peut entraîner des résultats inattendus lors d'exécutions en parallèle. L'emplacement temporaire peut être interrogé à partir du paramètre prédéfini `#sctm_source_root_dir`.

10. Indiquez le **Répertoire de Projet** que ce profil doit utiliser. Cliquez sur **Parcourir** pour afficher la boîte de dialogue **Sélectionner le répertoire du projet**. La boîte de dialogue **Sélectionner le répertoire du projet** s'ouvre. Sélectionnez le répertoire de projet souhaité dans la vue arborescente et cliquez sur **OK**. Si vous laissez ce champ vide, le répertoire de projet correspond au répertoire racine.
11. Cliquez sur **OK**.

Silk Central tente un test de connexion au système externe à l'aide des informations que vous avez indiquées.

 **Remarque:** Si une erreur survient, vérifiez les informations que vous avez saisies ou adressez-vous à l'administrateur.

Si le test de connexion réussit, vous êtes renvoyé à la page **Référentiel Tiers**.

 **Astuce:** Si vous souhaitez extraire une branche spécifique de votre référentiel pour un plan d'exécution spécifique, spécifiez le nom de la branche dans le champ **Libellé du contrôle source** du plan d'exécution concerné. Pour plus d'informations, reportez-vous à la rubrique *Création de plans d'exécution*. Cela remplacera la **branche** spécifiée dans le profil de contrôle source Git.

Modification de profils de référentiel tiers Git

Pour modifier un profil de référentiel tiers Git :

1. Dans le menu, cliquez sur **Projet : <nom du projet> > Paramètres de Projet**.
2. Cliquez sur l'onglet **Référentiel Tiers**. La page **Référentiel Tiers** qui s'ouvre répertorie tous les profils de référentiel tiers qui ont été créés pour le système.
3. Cliquez sur le nom du profil de référentiel tiers que vous souhaitez modifier. La boîte de dialogue **Modifier le Profil de Référentiel Tiers** s'affiche.
4. Modifiez le **Nom** du profil.
Il s'agit du nom affiché dans les listes dans lesquelles les profils peuvent être sélectionnés.
5. Saisissez l'URL du **GitRéférentiel** auquel vous voulez accéder.

 **Remarque:** Ce champ est sensible à la casse.

6. Modifiez le **Nom d'utilisateur** et le **Mot de passe**.
Ces données d'authentification sont utilisées pour l'accès à votre référentiel.
7. *Facultatif* : Spécifier une **branche** pour extraire une branche spécifique. Laissez ce champ vide pour extraire la branche principale.

8. *Facultatif* : Indiquez le **Dossier de travail commun** dans lequel le serveur d'exécution Silk Central doit copier les fichiers source.

Ce répertoire doit correspondre à un chemin local. Par exemple `C:\TempSources\`.



Remarque: Il est recommandé de laisser ce champ vide et laisser Silk Central utiliser à la place un dossier de travail temporaire. La spécification d'un dossier de travail statique peut entraîner des résultats inattendus lors d'exécutions en parallèle. L'emplacement temporaire peut être interrogé à partir du paramètre prédéfini `#sctm_source_root_dir`.

9. Indiquez le **Répertoire de Projet** que ce profil doit utiliser. Cliquez sur **Parcourir** pour afficher la boîte de dialogue **Sélectionner le répertoire du projet**. La boîte de dialogue **Sélectionner le répertoire du projet** s'ouvre. Sélectionnez le répertoire de projet souhaité dans la vue arborescente et cliquez sur **OK**. Si vous laissez ce champ vide, le répertoire de projet correspond au répertoire racine.

10. Cliquez sur **OK**.

Silk Central tente un test de connexion au système externe à l'aide des informations que vous avez indiquées.



Remarque: Si une erreur survient, vérifiez les informations que vous avez saisies ou adressez-vous à l'administrateur.

Si le test de connexion réussit, vous êtes renvoyé à la page **Référentiel Tiers**.



Astuce: Si vous souhaitez extraire une branche spécifique de votre référentiel pour un plan d'exécution spécifique, spécifiez le nom de la branche dans le champ **Libellé du contrôle source** du plan d'exécution concerné. Pour plus d'informations, reportez-vous à la rubrique *Création de plans d'exécution*. Cela remplacera la **branche** spécifiée dans le profil de contrôle source Git.

Microsoft Team Foundation Server

Cette section décrit la configuration des profils de référentiel tiers Team Foundation Server (TFS).

Les versions TFS actuellement prises en charge pour l'intégration avec Silk Central sont les suivantes : Team Foundation Server 2015, 2017



Remarque: Pour ajouter un profil de référentiel tiers TFS, vous devez installer le client de ligne de commande Microsoft Visual Studio Team Explorer Everywhere 2015 (version anglaise) sur le serveur de présentation et chaque serveur d'exécution, sur lesquels vous voulez utiliser le profil de référentiel tiers. Vous pouvez télécharger le client de ligne de commande à partir du site du [référentiel GitHub de Microsoft](#) Vous devez exécuter Team Explorer Everywhere et accepter le contrat de licence pour que l'intégration fonctionne. Pour plus d'informations, reportez-vous à cet [article de la base de connaissances](#).

Ajout de profils de référentiel tiers TFS

Pour ajouter un profil de référentiel tiers TFS, vous devez installer le client de ligne de commande Microsoft Visual Studio Team Explorer Everywhere 2015 (version anglaise) sur le serveur de présentation et chaque serveur d'exécution, sur lesquels vous voulez utiliser le profil de référentiel tiers. Vous pouvez télécharger le client de ligne de commande à partir du site du [référentiel GitHub de Microsoft](#) Vous devez exécuter Team Explorer Everywhere et accepter le contrat de licence pour que l'intégration fonctionne. Pour plus d'informations, reportez-vous à cet [article de la base de connaissances](#).



Remarque: Si votre projet TFS dispose d'un référentiel Git configuré, vous devez créer un profil de référentiels tiers Git au lieu du profil de référentiels tiers TFS. Utilisez `.` comme nom d'utilisateur et un jeton que vous avez généré dans TFS comme mot de passe pour le profil de Git. Pour plus d'informations sur la création d'un profil de référentiels tiers Git, voir [Ajout de profils de référentiel tiers Git](#).

Pour créer un profil de référentiel tiers TFS :

1. Dans le menu, cliquez sur **Projet : <nom du projet> > Paramètres de Projet**.

2. Cliquez sur l'onglet **Référentiel Tiers**. La page **Référentiel Tiers** qui s'ouvre répertorie tous les profils de référentiel tiers qui ont été créés pour le système.
3. Cliquez sur **Nouveau Profil** pour ouvrir la boîte de dialogue **Nouveau Profil de Référentiel Tiers**.
4. Saisissez un **Nom** pour le nouveau profil.
Il s'agit du nom affiché dans les listes dans lesquelles les profils peuvent être sélectionnés.
5. Dans la zone de liste **Source du système de contrôle**, sélectionnez **Team Foundation Server**.
6. Saisissez l'**URL** de votre installation TFS.
Par exemple, `http://serveurtfs:8080/tfs`.
7. Saisissez le **Domaine** de l'utilisateur TFS.
8. Saisissez un **Nom d'utilisateur** et un **Mot de passe** valides.
Ces données d'authentification serviront à accéder à votre référentiel.
9. *Facultatif* : Indiquez le **Dossier de travail commun** dans lequel le serveur d'exécution Silk Central doit copier les fichiers source.
Ce répertoire doit correspondre à un chemin local. Par exemple `C:\TempSources\`.



Remarque: Il est recommandé de laisser ce champ vide et laisser Silk Central utiliser à la place un dossier de travail temporaire. La spécification d'un dossier de travail statique peut entraîner des résultats inattendus lors d'exécutions en parallèle. L'emplacement temporaire peut être interrogé à partir du paramètre prédéfini `#sctm_source_root_dir`.

10. Indiquez le **Répertoire de Projet** que ce profil doit utiliser. Cliquez sur **Parcourir** pour afficher la boîte de dialogue **Sélectionner le répertoire du projet**. La boîte de dialogue **Sélectionner le répertoire du projet** s'ouvre. Sélectionnez le répertoire de projet souhaité dans la vue arborescente et cliquez sur **OK**. Si vous laissez ce champ vide, le répertoire de projet correspond au répertoire racine.
11. Cliquez sur **OK**.

Silk Central tente un test de connexion au système externe à l'aide des informations que vous avez indiquées.



Remarque: Si une erreur survient, vérifiez les informations que vous avez saisies ou adressez-vous à l'administrateur.

Si le test de connexion réussit, vous êtes renvoyé à la page **Référentiel Tiers**.

Modification de profils de référentiel tiers TFS

Pour ajouter un profil de référentiel tiers TFS, vous devez installer le client de ligne de commande Microsoft Visual Studio Team Explorer Everywhere 2015 (version anglaise) sur le serveur de présentation et chaque serveur d'exécution, sur lesquels vous voulez utiliser le profil de référentiel tiers. Vous pouvez télécharger le client de ligne de commande à partir du site du [référentiel GitHub de Microsoft](#) Vous devez exécuter Team Explorer Everywhere et accepter le contrat de licence pour que l'intégration fonctionne. Pour plus d'informations, reportez-vous à cet [article de la base de connaissances](#).

Pour modifier un profil de référentiel tiers TFS :

1. Dans le menu, cliquez sur **Projet : <nom du projet> > Paramètres de Projet**.
2. Cliquez sur l'onglet **Référentiel Tiers**. La page **Référentiel Tiers** qui s'ouvre répertorie tous les profils de référentiel tiers qui ont été créés pour le système.
3. Cliquez sur le nom du profil de référentiel tiers que vous souhaitez modifier. La boîte de dialogue **Modifier le Profil de Référentiel Tiers** s'affiche.
4. Modifiez le **Nom** du profil.
Il s'agit du nom affiché dans les listes dans lesquelles les profils peuvent être sélectionnés.
5. Modifiez l'URL du **Référentiel** TFS auquel vous souhaitez accéder.
6. Modifiez le **Nom d'utilisateur** et le **Mot de passe**.
Ces données d'authentification sont utilisées pour l'accès à votre référentiel.

7. *Facultatif* : Modifiez le **Dossier de travail commun** dans lequel le serveur d'exécution Silk Central copie les fichiers source.

Ce répertoire doit correspondre à un chemin local. Par exemple `C:\TempSources\`.



Remarque: Il est recommandé de laisser ce champ vide et laisser Silk Central utiliser à la place un dossier de travail temporaire. La spécification d'un dossier de travail statique peut entraîner des résultats inattendus lors d'exécutions en parallèle. L'emplacement temporaire peut être interrogé à partir du paramètre prédéfini `#sctm_source_root_dir`.

8. Modifiez le **Répertoire de Projet** que ce profil doit utiliser.

9. Cliquez sur **OK**.

Silk Central tente un test de connexion au système externe à l'aide des informations que vous avez indiquées.



Remarque: Si une erreur survient, vérifiez les informations que vous avez saisies ou adressez-vous à l'administrateur.

Si le test de connexion réussit, vous êtes renvoyé à la page **Référentiel Tiers**.

Silk Test Workbench

Cette section décrit le mode de configuration des profils de référentiel tiers de Silk Test Workbench.

Silk Test Workbench est un outil de test automatisé qui accélère le test fonctionnel des applications complexes. Silk Test Workbench propose une prise en charge des applications de test développées dans une large palette d'outils de développement : Java, .NET, applications Web basées sur navigateur et composants COM notamment (y compris des contrôles ActiveX et des objets d'automatisation). Grâce à Silk Test Workbench, vous pouvez enregistrer les sessions utilisateur avec vos applications pour créer des tests, développer un test en ajoutant une logique de test et de validation, puis lire les tests afin de vérifier que les applications fonctionnent comme prévu.



Remarque: Pour ajouter un profil de référentiel tiers Silk Test Workbench, le client Silk Test Workbench doit être installé sur tous les serveurs d'exécution sur lesquels vous voulez utiliser le profil de référentiel tiers.

Ajout de profils de référentiel tiers Silk Test Workbench

Pour créer un profil de référentiel tiers Silk Test Workbench :

1. Dans le menu, cliquez sur **Projet : <nom du projet> > Paramètres de Projet**.
2. Cliquez sur l'onglet **Référentiel Tiers**. La page **Référentiel Tiers** qui s'ouvre répertorie tous les profils de référentiel tiers qui ont été créés pour le système.
3. Cliquez sur **Nouveau Profil** pour ouvrir la boîte de dialogue **Nouveau Profil de Référentiel Tiers**.
4. Saisissez un **Nom** pour le nouveau profil.
Il s'agit du nom affiché dans les listes dans lesquelles les profils peuvent être sélectionnés.
5. Dans la zone de liste **Source du système de contrôle**, sélectionnez **Test Silk Test Workbench**.
6. Dans la zone de liste **Type de base de données**, sélectionnez une base de données de type SQL Server ou Oracle.



Remarque: Les bases de données de type Microsoft Office Access ne sont pas prises en charge. Lorsque vous vous connectez à une base de données Oracle Silk Test Workbench, il existe une exigence Silk Test Workbench qui implique que le nom TNS soit identique au nom du serveur hôte.

7. Dans la zone de texte **Serveur de base de données**, saisissez le nom du serveur de bases de données Silk Test Workbench.
8. Dans la zone de texte **Nom de la base de données**, saisissez le nom de la base de données Silk Test Workbench.

9. Dans la zone de texte **Port de la base de données**, saisissez le numéro de port du serveur de bases de données Silk Test Workbench.
10. Dans la zone de texte **Nom du schéma/propriétaire de la base de données**, saisissez le nom du propriétaire ou du schéma de la base de données Silk Test Workbench.
11. Dans la zone de texte **Utilisateur de la base de données**, saisissez le nom de l'utilisateur de la base de données.
12. Dans la zone de texte **Mot de passe de base de données**, saisissez le mot de passe de l'utilisateur de la base de données.
13. *Facultatif* : Saisissez le nom et le mot de passe d'un utilisateur Silk Test Workbench valide dans les champs Nom d'utilisateur **Silk Test Workbench** et Mot de passe **Silk Test Workbench**. Si ces champs sont laissés vides, l'utilisateur Windows qui exécute le service du serveur d'exécution est utilisé.
14. Cliquez sur **Récupérer**. Tous les projets sont répertoriés dans la liste **Projets**.
15. Sélectionnez un ou plusieurs projets.
16. Cliquez sur **OK**.

Modification de profils de référentiel tiers Silk Test Workbench

Pour modifier un profil de référentiel tiers Silk Test Workbench :

1. Dans le menu, cliquez sur **Projet : <nom du projet> > Paramètres de Projet**.
2. Cliquez sur l'onglet **Référentiel Tiers**. La page **Référentiel Tiers** qui s'ouvre répertorie tous les profils de référentiel tiers qui ont été créés pour le système.
3. Cliquez sur le nom du profil de référentiel tiers que vous souhaitez modifier. La boîte de dialogue **Modifier le Profil de Référentiel Tiers** s'affiche.
4. Modifiez le **Nom** du profil.
Il s'agit du nom affiché dans les listes dans lesquelles les profils peuvent être sélectionnés.
5. Modifiez le **Type de base de données** Silk Test Workbench.
 **Remarque:** Les bases de données de type Microsoft Office Access ne sont pas prises en charge.
6. Modifiez les autres paramètres en fonction de vos besoins.
7. Cliquez sur **OK**.

StarTeam

Cette section décrit le mode de configuration des profils de référentiel tiers de StarTeam.

StarTeam encourage la communication et la collaboration entre les équipes grâce au contrôle centralisé de tous les éléments du projet. L'accès protégé mais souple garantit que les membres de l'équipe peuvent travailler quand et comme cela leur convient grâce à une vaste palette de clients Web, de bureau, IDE et de ligne de commande. StarTeam offre une solution complète exclusive qui intègre la gestion des exigences et des changements, le suivi des anomalies et des versions de fichiers, les threads de discussion, ainsi que la gestion de projets et de tâches.

Les versions de StarTeam actuellement prises en charge pour l'intégration avec Silk Central sont les suivantes : StarTeam 15.x, 16.x, 17.0

Ajout de profils de référentiel tiers StarTeam

Pour créer un profil de référentiel tiers StarTeam :

1. Dans le menu, cliquez sur **Projet : <nom du projet> > Paramètres de Projet**.
2. Cliquez sur l'onglet **Référentiel Tiers**. La page **Référentiel Tiers** qui s'ouvre répertorie tous les profils de référentiel tiers qui ont été créés pour le système.
3. Cliquez sur **Nouveau Profil** pour ouvrir la boîte de dialogue **Nouveau Profil de Référentiel Tiers**.

4. Saisissez un **Nom** pour le nouveau profil.
Il s'agit du nom affiché dans les listes dans lesquelles les profils peuvent être sélectionnés.
5. Dans la zone de liste **Source du système de contrôle**, sélectionnez **StarTeam**.
6. Saisissez le **Nom d'hôte** de votre serveur StarTeam.
7. Saisissez le **Port** qui doit être utilisé pour la connexion au serveur StarTeam.
Si le port n'est pas modifié, utilisez le port par défaut 49201.
8. Saisissez un **Nom d'utilisateur** et un **Mot de passe** valides.
Ces données d'authentification serviront à accéder à votre référentiel.
9. Indiquez si le profil prend en charge l'**Encryptage**.
10. *Facultatif* : Indiquez le **Dossier de travail commun** dans lequel le serveur d'exécution Silk Central doit copier les fichiers source.
Ce répertoire doit correspondre à un chemin local. Par exemple C:\TempSources\.



Remarque: Il est recommandé de laisser ce champ vide et laisser Silk Central utiliser à la place un dossier de travail temporaire. La spécification d'un dossier de travail statique peut entraîner des résultats inattendus lors d'exécutions en parallèle. L'emplacement temporaire peut être interrogé à partir du paramètre prédéfini #sctm_source_root_dir.

11. Indiquez le **Répertoire de Projet** que ce profil doit utiliser. Cliquez sur **Parcourir** pour afficher la boîte de dialogue **Sélectionner le répertoire du projet**. La boîte de dialogue **Sélectionner le répertoire du projet** s'ouvre. Sélectionnez le répertoire de projet souhaité dans la vue arborescente et cliquez sur **OK**. Si vous laissez ce champ vide, le répertoire de projet correspond au répertoire racine.
12. Cliquez sur **OK**.

Silk Central tente un test de connexion au système externe à l'aide des informations que vous avez indiquées.



Remarque: Si une erreur survient, vérifiez les informations que vous avez saisies ou adressez-vous à l'administrateur.

Si le test de connexion réussit, vous êtes renvoyé à la page **Référentiel Tiers**.

Modification de profils de référentiel tiers StarTeam

Pour modifier un profil de référentiel tiers StarTeam :

1. Dans le menu, cliquez sur **Projet : <nom du projet> > Paramètres de Projet**.
2. Cliquez sur l'onglet **Référentiel Tiers**. La page **Référentiel Tiers** qui s'ouvre répertorie tous les profils de référentiel tiers qui ont été créés pour le système.
3. Cliquez sur le nom du profil de référentiel tiers que vous souhaitez modifier. La boîte de dialogue **Modifier le Profil de Référentiel Tiers** s'affiche.
4. Modifiez le **Nom** du profil.
Il s'agit du nom affiché dans les listes dans lesquelles les profils peuvent être sélectionnés.
5. Choisissez l'une des options suivantes :
 - Modifiez le **Nom d'hôte** de votre serveur StarTeam.
 - Modifiez le port qui doit être utilisé pour la connexion au serveur StarTeam. Si le port n'est pas modifié, utilisez le port par défaut 49201.
 - Indiquez si le profil prend en charge l'**Encryptage**.
6. Modifiez le **Répertoire de Projet** que ce profil doit utiliser.
7. Modifiez le **Nom d'utilisateur** et le **Mot de passe**.
Ces données d'authentification sont utilisées pour l'accès à votre référentiel.
8. *Facultatif* : Modifiez le **Dossier de travail commun** dans lequel le serveur d'exécution Silk Central copie les fichiers source.

Ce répertoire doit correspondre à un chemin local. Par exemple C:\TempSources\.



Remarque: Il est recommandé de laisser ce champ vide et laisser Silk Central utiliser à la place un dossier de travail temporaire. La spécification d'un dossier de travail statique peut entraîner des résultats inattendus lors d'exécutions en parallèle. L'emplacement temporaire peut être interrogé à partir du paramètre prédéfini #sctm_source_root_dir.

9. Cliquez sur **OK**.

Silk Central tente un test de connexion au système externe à l'aide des informations que vous avez indiquées.



Remarque: Si une erreur survient, vérifiez les informations que vous avez saisies ou adressez-vous à l'administrateur.

Si le test de connexion réussit, vous êtes renvoyé à la page **Référentiel Tiers**.

Subversion

Cette section explique comment configurer les profils de référentiel tiers Subversion (SVN).

Si vous définissez une étiquette de référentiel tiers pour le plan d'exécution, vous pouvez extraire certaines branches ou balises Subversion. Les branches et balises sont codées dans l'URL de Subversion. Par exemple, `http://MyHost/svn/MyApp/trunk` est une URL Subversion et `http://MyHost/svn/MyApp/tags/build1012` est une balise Subversion.

Pour extraire les branches et balises dans Silk Central, le référentiel principal URL spécifié dans le profil de référentiel tiers doit inclure le répertoire `trunc`. Le répertoire `trunc` de l'URL Subversion est alors remplacé par l'étiquette spécifiée pour le plan d'exécution.

Ajout de profils de référentiel tiers Subversion

Pour créer un profil de référentiel tiers Subversion :

1. Dans le menu, cliquez sur **Projet : <nom du projet> > Paramètres de Projet**.
2. Cliquez sur l'onglet **Référentiel Tiers**. La page **Référentiel Tiers** qui s'ouvre répertorie tous les profils de référentiel tiers qui ont été créés pour le système.
3. Cliquez sur **Nouveau Profil** pour ouvrir la boîte de dialogue **Nouveau Profil de Référentiel Tiers**.
4. Saisissez un **Nom** pour le nouveau profil.
Il s'agit du nom affiché dans les listes dans lesquelles les profils peuvent être sélectionnés.
5. Dans la zone de liste **Source du système de contrôle**, sélectionnez **Subversion**.
6. Saisissez l'URL du **Référentiel** Subversion auquel vous voulez accéder.

Si vous ne connaissez pas l'URL du référentiel, contactez votre administrateur Subversion.



Remarque: Pour utiliser SSH, ajoutez `ssh` à l'URL (par exemple `svn+ssh://<hostname>:<port>`).

7. Saisissez un **Nom d'utilisateur** et un **Mot de passe** valides.
Ces données d'authentification serviront à accéder à votre référentiel.
8. Saisissez un **Nom d'utilisateur SSH** et un **Mot de passe SSH** ou un **Fichier de clé SSH**.
Ces données d'authentification sont utilisées pour l'accès au serveur SSH. Le mot de passe remplace le fichier de clés ; par conséquent, si vous disposez seulement d'un fichier de clés, ne complétez pas le champ **Mot de passe SSH**. Si vous utilisez un fichier de clé, le chemin de ce fichier doit être valide sur chaque serveur d'exécution qui utilise le profil de référentiel tiers.
9. *Facultatif* : Indiquez le **Dossier de travail commun** dans lequel le serveur d'exécution Silk Central doit copier les fichiers source.

Ce répertoire doit correspondre à un chemin local. Par exemple C:\TempSources\.



Remarque: Il est recommandé de laisser ce champ vide et laisser Silk Central utiliser à la place un dossier de travail temporaire. La spécification d'un dossier de travail statique peut entraîner des résultats inattendus lors d'exécutions en parallèle. L'emplacement temporaire peut être interrogé à partir du paramètre prédéfini #sctm_source_root_dir.

10. Indiquez le **Répertoire de Projet** que ce profil doit utiliser. Cliquez sur **Parcourir** pour afficher la boîte de dialogue **Sélectionner le répertoire du projet**. La boîte de dialogue **Sélectionner le répertoire du projet** s'ouvre. Sélectionnez le répertoire de projet souhaité dans la vue arborescente et cliquez sur **OK**. Si vous laissez ce champ vide, le répertoire de projet correspond au répertoire racine.
11. Cliquez sur **OK**.

Silk Central tente un test de connexion au système externe à l'aide des informations que vous avez indiquées.



Remarque: Si une erreur survient, vérifiez les informations que vous avez saisies ou adressez-vous à l'administrateur.

Si le test de connexion réussit, vous êtes renvoyé à la page **Référentiel Tiers**.

Modification de profils de référentiel tiers Subversion

Pour modifier un profil de référentiel tiers Subversion :

1. Dans le menu, cliquez sur **Projet : <nom du projet> > Paramètres de Projet**.
2. Cliquez sur l'onglet **Référentiel Tiers**. La page **Référentiel Tiers** qui s'ouvre répertorie tous les profils de référentiel tiers qui ont été créés pour le système.
3. Cliquez sur le nom du profil de référentiel tiers que vous souhaitez modifier. La boîte de dialogue **Modifier le Profil de Référentiel Tiers** s'affiche.
4. Modifiez le **Nom** du profil.
Il s'agit du nom affiché dans les listes dans lesquelles les profils peuvent être sélectionnés.
5. Modifiez l'**URL** du référentiel Subversion auquel vous voulez accéder.
Si vous ne connaissez pas l'URL du référentiel, contactez votre administrateur Subversion.



Remarque: Si vous ne parvenez pas à extraire les fichiers, lors de la modification de l'URL du **Référentiel** Subversion, supprimez le répertoire de mise en miroir de référentiels tiers sur votre serveur d'exécution. Par exemple, C:\ProgramData\SilkCentral\SrcCtrlMirrors.



Remarque: Pour utiliser SSH, ajoutez *ssh* à l'URL (par exemple `svn+ssh://<hostname>:<port>`).

6. Modifiez le **Nom d'utilisateur** et le **Mot de passe**.
Ces données d'authentification sont utilisées pour l'accès à votre référentiel.
7. Saisissez un **Nom d'utilisateur SSH** et un **Mot de passe SSH** ou un **Fichier de clé SSH**.
Ces données d'authentification sont utilisées pour l'accès au serveur SSH. Le mot de passe remplace le fichier de clés ; par conséquent, si vous disposez seulement d'un fichier de clés, ne complétez pas le champ **Mot de passe SSH**. Si vous utilisez un fichier de clé, le chemin de ce fichier doit être valide sur chaque serveur d'exécution qui utilise le profil de référentiel tiers.
8. *Facultatif* : Modifiez le **Dossier de travail commun** dans lequel le serveur d'exécution Silk Central copie les fichiers source.
Ce répertoire doit correspondre à un chemin local. Par exemple C:\TempSources\.



Remarque: Il est recommandé de laisser ce champ vide et laisser Silk Central utiliser à la place un dossier de travail temporaire. La spécification d'un dossier de travail statique peut entraîner des résultats inattendus lors d'exécutions en parallèle. L'emplacement temporaire peut être interrogé à partir du paramètre prédéfini #sctm_source_root_dir.

9. Modifiez le **Répertoire de Projet** que ce profil doit utiliser.
10. Cliquez sur **OK**.

Silk Central tente un test de connexion au système externe à l'aide des informations que vous avez indiquées.



Remarque: Si une erreur survient, vérifiez les informations que vous avez saisies ou adressez-vous à l'administrateur.

Si le test de connexion réussit, vous êtes renvoyé à la page **Référentiel Tiers**.

SilkTestPartner

Cette section décrit le mode de configuration des profils de référentiel tiers de TestPartner.

TestPartner est un produit Micro Focus qui teste des applications Web et Microsoft Windows utilisant des technologies Microsoft. TestPartner enregistre les actions de l'utilisateur pour produire rapidement de puissants tests. Chaque test enregistré s'affiche sous la forme d'une série d'actions claires et concises facilement compréhensibles par tous les testeurs, qu'ils soient débutants ou confirmés. Vous pouvez enregistrer les sessions utilisateur avec l'application, ajouter des fonctions de validation et relancer ultérieurement la lecture des sessions pour vous assurer que l'application fonctionne comme prévu.



Remarque: Pour ajouter un profil de référentiel tiers TestPartner, le client TestPartner doit être installé sur tous les serveurs d'exécution sur lesquels vous voulez utiliser le profil de référentiel tiers.

Ajout de profils de référentiel tiers TestPartner

Pour créer un profil de référentiel tiers TestPartner :

1. Dans le menu, cliquez sur **Projet : <nom du projet> > Paramètres de Projet**.
2. Cliquez sur l'onglet **Référentiel Tiers**. La page **Référentiel Tiers** qui s'ouvre répertorie tous les profils de référentiel tiers qui ont été créés pour le système.
3. Cliquez sur **Nouveau Profil** pour ouvrir la boîte de dialogue **Nouveau Profil de Référentiel Tiers**.
4. Saisissez un **Nom** pour le nouveau profil.
Il s'agit du nom affiché dans les listes dans lesquelles les profils peuvent être sélectionnés.
5. Dans la zone de liste **Source du système de contrôle**, sélectionnez **TestPartner**.



Remarque: Lorsque vous vous connectez à une base de données Oracle TestPartner, il existe une exigence TestPartner qui implique que le nom TNS soit identique au nom du serveur hôte.

6. Dans la zone de liste **Type de base de données**, sélectionnez une base de données de type SQL Server ou Oracle.
7. Dans le champ **Serveur de base de données**, saisissez le nom du serveur de bases de données.
8. Dans la zone de texte **Nom de la base de données**, saisissez le nom de la base de données.
9. Dans la zone de texte **Port de la base de données**, saisissez le numéro de port du serveur de bases de données.
10. Dans la zone de texte **Nom du schéma/propriétaire de la base de données**, saisissez le nom du propriétaire ou du schéma de la base de données.
11. Dans la zone de texte **Utilisateur de la base de données**, saisissez le nom de l'utilisateur de la base de données.
12. Dans la zone de texte **Mot de passe de base de données**, saisissez le mot de passe de l'utilisateur de la base de données.
13. Saisissez un **Nom d'utilisateur** et un **Mot de passe** valides.
Ces données d'authentification serviront à accéder à votre référentiel.
14. Utilisez la zone de texte **Répertoire de projet** pour filtrer les scripts de la base de données qui sont disponibles pour être utilisés en tant que tests. Cliquez sur **Parcourir** pour afficher la boîte de dialogue **Sélectionner le répertoire du projet**.

La boîte de dialogue **Sélectionner le répertoire du projet** propose une arborescence à trois niveaux dans laquelle vous pouvez effectuer votre choix :

Premier niveau Totalité de la base de données TestPartner. Notez que, si vous sélectionnez ce niveau, la zone de texte **Répertoire de projet** reste vide.

Deuxième niveau Projet TestPartner.

Troisième niveau Type de script dans un projet TestPartner donné.

Sélectionnez l'une des options ci-dessus et cliquez sur **OK**. Le chemin est ajouté dans la zone de texte **Répertoire de projet**.

15. Cliquez sur **OK**.

Modification de profils de référentiel tiers TestPartner

Pour modifier un profil de référentiel tiers TestPartner :

1. Dans le menu, cliquez sur **Projet : <nom du projet> > Paramètres de Projet**.
2. Cliquez sur l'onglet **Référentiel Tiers**. La page **Référentiel Tiers** qui s'ouvre répertorie tous les profils de référentiel tiers qui ont été créés pour le système.
3. Cliquez sur le nom du profil de référentiel tiers que vous souhaitez modifier. La boîte de dialogue **Modifier le Profil de Référentiel Tiers** s'affiche.
4. Modifiez le **Nom** du profil.
Il s'agit du nom affiché dans les listes dans lesquelles les profils peuvent être sélectionnés.
5. Choisissez l'une des options suivantes :
 - Modifiez le **Type de base de données** TestPartner.
 - Modifiez le **Serveur de base de données** TestPartner.
 - Modifiez le **Nom de la base de données** TestPartner.
 - Modifiez le numéro TestPartner du serveur de base de données TestPartner.
 - Modifiez le **Nom du schéma/propriétaire de la base de données** TestPartner.
 - Modifiez l'**Utilisateur de la base de données** TestPartner.
 - Modifiez le **Mot de passe de base de données** TestPartner.
6. Modifiez le **Nom d'utilisateur** et le **Mot de passe**.
Ces données d'authentification sont utilisées pour l'accès à votre référentiel.
7. Modifiez le **Répertoire de Projet** que ce profil doit utiliser.
8. Cliquez sur **OK**.

Universal Naming Convention

Cette section décrit la configuration des profils de référentiel tiers Universal Naming Convention (UNC).

UNC, sigle de Universal Naming Convention ou Uniform Naming Convention, est un format PC qui indique l'emplacement de ressources sur un réseau local (LAN). UNC utilise le format suivant : \\nom-serveur\chemin-ressources-partagées.

Par exemple, pour accéder au fichier `test.txt` du répertoire `examples` sur le serveur partagé `silos`, vous devez indiquer : \\silos\examples\test.txt.

Vous pouvez également utiliser UNC pour identifier des périphériques partagés, tels que les imprimantes. L'objectif de l'utilisation d'UNC est de proposer un format permettant d'identifier chaque ressource partagée avec une adresse unique.

UNC n'est pris en charge que par les systèmes d'exploitation Microsoft Windows. Si vous envisagez d'utiliser un serveur d'exécution autre que Windows, vous pouvez utiliser à la place le profil de référentiel tiers Apache Commons VFS.

Ajout de profils de référentiel tiers UNC

Pour créer un profil de référentiel tiers UNC :

1. Dans le menu, cliquez sur **Projet : <nom du projet> > Paramètres de Projet**.
2. Cliquez sur l'onglet **Référentiel Tiers**. La page **Référentiel Tiers** qui s'ouvre répertorie tous les profils de référentiel tiers qui ont été créés pour le système.
3. Cliquez sur **Nouveau Profil** pour ouvrir la boîte de dialogue **Nouveau Profil de Référentiel Tiers**.
4. Saisissez un **Nom** pour le nouveau profil.
Il s'agit du nom affiché dans les listes dans lesquelles les profils peuvent être sélectionnés.
5. Dans la zone de liste **Source du système de contrôle**, sélectionnez **UNC**.
6. Saisissez le **Chemin UNC** auquel vous voulez accéder.
Il s'agit du chemin vers l'emplacement des sources de tests.



Astuce: Pour éviter d'extraire des fichiers inutiles, indiquez le dossier à un niveau hiérarchique où résident les sources réellement nécessaires à l'exécution du test.

7. *Facultatif* : Indiquez le **Dossier de travail commun** dans lequel le serveur d'exécution Silk Central doit copier les fichiers source.

Ce répertoire doit correspondre à un chemin local. Par exemple C:\TempSources\.



Remarque: Il est recommandé de laisser ce champ vide et laisser Silk Central utiliser à la place un dossier de travail temporaire. La spécification d'un dossier de travail statique peut entraîner des résultats inattendus lors d'exécutions en parallèle. L'emplacement temporaire peut être interrogé à partir du paramètre prédéfini #sctm_source_root_dir. Si vous avez besoin d'un dossier de travail statique, assurez-vous qu'il n'est pas situé dans le **chemin UNC**, car cela entraînera des extractions récursives.

8. Saisissez un **Nom d'utilisateur UNC** et un **Mot de passe UNC** valides.
Ces données d'authentification sont requises pour l'accès au chemin UNC du fichier de configuration.
9. Cliquez sur **OK**.

Silk Central tente un test de connexion au système externe à l'aide des informations que vous avez indiquées.



Remarque: Si une erreur survient, vérifiez les informations que vous avez saisies ou adressez-vous à l'administrateur.

Si le test de connexion réussit, vous êtes renvoyé à la page **Référentiel Tiers**.

Modification de profils de référentiel tiers UNC

Pour modifier un profil de référentiel tiers UNC :

1. Dans le menu, cliquez sur **Projet : <nom du projet> > Paramètres de Projet**.
2. Cliquez sur l'onglet **Référentiel Tiers**. La page **Référentiel Tiers** qui s'ouvre répertorie tous les profils de référentiel tiers qui ont été créés pour le système.
3. Cliquez sur le nom du profil de référentiel tiers que vous souhaitez modifier. La boîte de dialogue **Modifier le Profil de Référentiel Tiers** s'affiche.
4. Modifiez le **Nom** du profil.
Il s'agit du nom affiché dans les listes dans lesquelles les profils peuvent être sélectionnés.
5. Saisissez le **Chemin UNC** auquel vous voulez accéder.
Il s'agit du chemin vers l'emplacement des sources de tests.



Astuce: Pour éviter d'extraire des fichiers inutiles, indiquez le dossier à un niveau hiérarchique où résident les sources réellement nécessaires à l'exécution du test.

6. *Facultatif* : Indiquez le **Dossier de travail commun** dans lequel le serveur d'exécution Silk Central doit copier les fichiers source.

Ce répertoire doit correspondre à un chemin local. Par exemple C:\TempSources\.



Remarque: Il est recommandé de laisser ce champ vide et laisser Silk Central utiliser à la place un dossier de travail temporaire. La spécification d'un dossier de travail statique peut entraîner des résultats inattendus lors d'exécutions en parallèle. L'emplacement temporaire peut être interrogé à partir du paramètre prédéfini #sctm_source_root_dir. Si vous avez besoin d'un dossier de travail statique, assurez-vous qu'il n'est pas situé dans le **chemin UNC**, car cela entraînera des extractions récursives.

7. Modifiez le Nom d'utilisateur UNC et le Mot de passe UNC.

Ces données d'authentification sont requises pour l'accès au chemin UNC de votre fichier de configuration.

8. Cliquez sur OK.

Silk Central tente un test de connexion au système externe à l'aide des informations que vous avez indiquées.



Remarque: Si une erreur survient, vérifiez les informations que vous avez saisies ou adressez-vous à l'administrateur.

Si le test de connexion réussit, vous êtes renvoyé à la page **Référentiel Tiers**.

Suppression de profils de référentiel tiers

Pour supprimer un profil de référentiel tiers :

1. Dans le menu, cliquez sur **Projet : <nom du projet> > Paramètres de Projet**.
2. Cliquez sur l'onglet **Référentiel Tiers**. La page **Référentiel Tiers** qui s'ouvre répertorie tous les profils de référentiel tiers qui ont été créés pour le système.
3. Dans la colonne **Actions** du profil de référentiel tiers que vous souhaitez supprimer, cliquez sur **Supprimer le profil de référentiel tiers**. Une boîte de dialogue de confirmation s'affiche.
4. Cliquez sur **Oui**. Vous êtes renvoyé sur la page **Référentiel Tiers**.

Page Profils de Référentiels Tiers

Projet : <nom du projet> > Paramètres de projet > Référentiel tiers

Utilisez cette page pour configurer des profils afin d'intégrer des systèmes de référentiel tiers externes dans Silk Central . Cliquez sur **Nouveau Profil** pour créer un profil de référentiel tiers. Pour chaque profil de référentiel tiers, la page affiche les colonnes suivantes :

Elément	Description
Nom	Nom du profil tel qu'affiché dans l'interface utilisateur Silk Central et dans les rapports. Cliquez sur le nom d'un profil pour modifier ce dernier.
Type	Système de référentiel tiers externe.
Dossier de travail	Dossier de travail local ou mappé dans lequel les référentiels temporaires sont extraits.
Créé le	Date de création du profil de référentiel tiers.
Créé par	Utilisateur ayant créé le profil de référentiel tiers.
Modifié Le	Date de dernière modification du profil de référentiel tiers.
Modifié Par	Dernier utilisateur ayant modifié le profil de référentiel tiers.
Actions	Supprimer le profil de référentiel tiers

Propriétés de Pas de Test

Utilisez les propriétés de pas de test pour ajouter des propriétés à un pas de test manuel. Ajoutez une propriété de pas de test personnalisée à un projet dans **Projets : <nom du projet> > Paramètres de Projet** pour ajouter cette propriété à tous les pas de tests manuels du projet. Ajoutez une propriété de pas de test personnalisée à une bibliothèque de l'arborescence **Bibliothèques** pour ajouter cette propriété à tous les pas de tests manuels de la bibliothèque. Les propriétés de pas de test peuvent ensuite être modifiées en même temps que les propriétés par défaut dans la boîte de dialogue **Modifier le Pas de Test Manuel**.

Création de propriétés de pas de test

Pour créer une propriété de pas de test :

1. Dans le menu, cliquez sur **Projet : <nom du projet> > Paramètres de Projet**.
2. Cliquez sur l'onglet **Propriétés de Pas de Test**.
3. Cliquez sur **Nouvelle Propriété**. La boîte de dialogue **Nouvelle Propriété de Pas de Test** s'affiche.
4. Nommez la nouvelle propriété dans le champ **Nom**.



Remarque: Les champs de propriétés de pas de test sont toujours déclarés en tant que chaîne de type.

5. Cliquez sur **OK** afin que votre propriété soit disponible pour tous les pas de tests manuels dans le projet Silk Central sélectionné.



Remarque: Pour créer une propriété de pas de test pour une bibliothèque, sélectionnez le nœud de bibliothèque dans l'arborescence **Bibliothèques**, puis passez au deuxième pas de test.

Modification des propriétés de pas de test

Pour modifier une propriété de pas de test créée précédemment :

1. Dans le menu, cliquez sur **Projet : <nom du projet> > Paramètres de Projet**.
2. Cliquez sur l'onglet **Propriétés de Pas de Test**.
3. Cliquez sur le nom de la propriété que vous souhaitez modifier. La boîte de dialogue **Modifier la Propriété de Pas de Test** s'affiche.
4. Modifiez le nom de la propriété dans le champ **Nom**.
5. Cliquez sur **OK** pour enregistrer vos modifications ou cliquez sur **Annuler** pour annuler l'opération sans enregistrer.

Suppression de propriétés de pas de test

Pour supprimer une propriété de pas de test créée précédemment :

1. Dans le menu, cliquez sur **Projet : <nom du projet> > Paramètres de Projet**.
2. Cliquez sur l'onglet **Propriétés de Pas de Test**.
3. Cliquez sur **Supprimer la propriété** dans la colonne **Actions** de la propriété que vous souhaitez supprimer. Une boîte de dialogue vous invitant à confirmer la suppression s'affiche.
4. Cliquez sur **Oui** pour terminer l'opération ou cliquez sur **Non** pour l'abandonner.

Page Propriétés de Pas de Test

Projet : <nom du projet> > Paramètres de Projet > Propriétés de Pas de Test

La page **Propriétés de Pas de Test** répertorie toutes les propriétés qui peuvent être alimentées dans les pas de tests manuels à l'échelle du projet actif. Pour chaque propriété de pas de test personnalisée, la page **Propriétés de Pas de Test** affiche les colonnes suivantes :

Colonne	Description
Nom	Nom de la propriété de pas de test.
Actions	Les actions suivantes peuvent appliquées à une propriété : <ul style="list-style-type: none"> • Supprimer la propriété • Déplacer vers le Haut • Déplacer vers le Bas

Attributs

Vous pouvez utiliser des attributs personnalisés pour personnaliser les informations relatives aux tests et aux plans d'exécution. Bien que certains attributs soient disponibles grâce à la fonctionnalité intégrée de Silk Central, notamment la priorité, les composants et les plates-formes, vous pouvez définir des attributs personnalisés pour catégoriser les tests et les plans d'exécution en fonction de vos besoins ou pour rendre les tests compatibles avec des cas de tests spécifiques.

Création d'attributs personnalisés

Pour créer un attribut personnalisé :

1. Dans le menu, cliquez sur **Projet : <nom du projet> > Paramètres de Projet**.
2. Cliquez sur l'onglet **Attributs** pour afficher la liste des attributs actuels.
3. Cliquez sur **Nouvel Attribut**. La boîte de dialogue **Nouvel Attribut** s'affiche.
4. Renseignez le champ **Nom** du nouvel attribut. Ce nom est affiché dans les zones de liste lorsque l'attribut peut être utilisé.
5. Renseignez le champ **Description** du nouvel attribut.
6. Sélectionnez l'attribut **Type**. Reportez-vous à la rubrique *Types de propriétés d'exigence et d'attributs personnalisés* pour obtenir des descriptions sur chaque type d'attribut.
7. Cliquez sur **OK**.

Types de propriétés d'exigence et d'attributs personnalisés

Silk Central prend en charge les types de propriétés d'exigence et d'attributs suivants :

Date Le type **Date** accepte des valeurs de date.

Liste Le type **Liste** accepte des listes à sélection unique ou multiple. Il est associé aux contrôles suivants :

- **Nouvel élément** : permet de créer des entrées dans la liste. Cliquez pour afficher la boîte de dialogue **Nouvel Élément**. Renseignez les champs **Nom** et **Poids Numérique** pour l'élément de liste, puis cliquez sur **OK**.



Remarque: La valeur du champ **Poids Numérique** est utilisée au cours du filtrage, lorsque les critères de filtre utilisent l'un des opérateurs suivants : **>**, **>=**, **<** ou **<=**. Lorsque les critères de filtre utilisent l'opérateur **=** ou **pas**, la valeur du champ **Nom** est utilisée pour les comparaisons.

- **Ordre** : utilisez les champs de cette colonne pour trier vos attributs.
- **Autoriser la sélection multiple** : cochez cette case pour permettre aux utilisateurs de sélectionner plusieurs valeurs dans la liste.



Remarque: Vous pouvez mettre à jour une liste à sélection unique pour la transformer en liste à sélection multiple. Toutefois, il n'est pas possible de modifier une liste à sélection multiple pour en faire une liste à sélection unique.

- **Actions** : utilisez les icônes de cette ligne pour supprimer ou modifier un élément de la liste.

Numéro Le type **Nombre** prend en charge les valeurs numériques décimales ou entières. Il comporte les champs suivants :

- **Valeur Minimale** : correspond à la plus petite valeur pouvant être saisie dans le champ.
- **Valeur Maximale** : correspond à la plus grande valeur pouvant être saisie dans le champ.
- **Nombre de décimales** : permet de définir le nombre de valeurs pouvant être ajoutées après la virgule. Sélectionnez 0 pour une valeur entière ou 1, 2, 3 ou 4 pour une valeur décimale.



Remarque: Les attributs et propriétés d'exigence personnalisés affichent leur valeur actuelle si leur définition est modifiée (par exemple, dans le cas d'une modification du champ **Valeur Minimale** ou **Valeur Maximale**). Pour appliquer la nouvelle définition, ouvrez et enregistrez l'élément.

Texte Le type **Texte** prend en charge toutes les valeurs alphanumériques. Il comporte les champs suivants :

- **Longueur Maximale** : correspond au nombre maximal de caractères pouvant être saisis dans le champ. Saisissez 0 ou laissez ce champ vide pour spécifier une longueur illimitée (pour les propriétés d'exigence uniquement).

Modification d'attributs personnalisés

Pour modifier un attribut personnalisé :

1. Dans le menu, cliquez sur **Projet : <nom du projet> > Paramètres de Projet**.
2. Cliquez sur l'onglet **Attributs** pour afficher la liste des attributs actuels.
3. Cliquez sur le nom de l'attribut que vous souhaitez modifier. La boîte de dialogue **Modifier l'Attribut** s'affiche.
4. Modifiez le **Nom** de l'attribut.

Lorsque l'attribut est disponible, son nom s'affiche dans les zones de liste pour les filtres, les plans d'exécution et les tests. Vous pouvez utiliser les attributs dans des filtres globaux pour filtrer par attribut et les appliquer à des tests et des plans d'exécution.

5. Modifiez la **Description** de l'attribut.
6. Reportez-vous à la rubrique *Types de propriétés d'exigence et d'attributs personnalisés* pour obtenir des descriptions sur chaque type d'attribut. Différentes options de modification sont disponibles, en fonction du type de données d'attribut.
7. Cliquez sur **OK**. Vous êtes renvoyé à la liste **Attributs**.

Suppression d'attributs personnalisés

Pour supprimer un attribut personnalisé :

1. Dans le menu, cliquez sur **Projet : <nom du projet> > Paramètres de Projet**.
2. Cliquez sur l'onglet **Attributs** pour afficher la liste des attributs actuels.
3. Vous devez désactiver un attribut pour pouvoir le supprimer. Dans la colonne **État**, cliquez sur l'icône ou le lien **Actif** puis cliquez sur **Oui** dans la boîte de dialogue de confirmation afin de désactiver l'attribut.
4. Une fois l'attribut inactif, cliquez sur **Supprimer l'attribut** pour le supprimer. Une boîte de dialogue vous invitant à confirmer la suppression s'affiche.

5. Cliquez sur **Oui** pour supprimer l'attribut sélectionné ou sur **Non** pour annuler l'opération. Si vous cliquez sur **Oui**, vous serez renvoyé sur la page **Attributs** sur laquelle l'attribut supprimé n'est plus affiché.
6. Si une erreur s'affiche, assurez-vous que l'attribut sélectionné n'est pas appliqué à un test ou plan d'exécution, ou utilisé avec un filtre global. Vous pouvez uniquement supprimer les attributs non utilisés.

Page Attributs

Projet : <nom du projet> > Paramètres de Projet > Attributs

La page **Attributs** répertorie les attributs qui ont été créés pour le projet en cours. Pour chaque attribut, la page **Attributs** affiche les colonnes suivantes :

Colonne	Description
Actions	Actions réalisables au niveau de l'attribut.
Nom	Nom de l'attribut. Lorsque l'attribut est disponible, son nom s'affiche dans les zones de liste pour les filtres, les plans d'exécution et les tests. Vous pouvez utiliser les attributs dans des filtres globaux pour filtrer par attribut et les appliquer à des tests et des plans d'exécution. Cliquez sur l'icône Modifier pour changer le nom de l'attribut.
Type	Type d'attribut. Reportez-vous à la rubrique <i>Types de propriétés d'exigence et d'attributs personnalisés</i> pour obtenir des descriptions sur chaque type d'attribut.
Etat	État de l'attribut (actif ou inactif).
Colonne de rapport	Nom de la colonne de l'attribut dans le tableau LQM Reporting. Utilisez ce nom de colonne pour interroger l'attribut sélectionné dans le tableau LQM Reporting. Pour obtenir des informations détaillées, reportez-vous à la documentation du modèle de base de données.
Créé le	Date de création de l'attribut.
Créé par	Utilisateur ayant créé l'attribut.
Modifié le	Date de la dernière modification de l'attribut.
Modifié par	Dernier utilisateur à avoir modifié l'attribut.

Sources de données pour les tests pilotés par les données

Les tests pilotés par les données sont des tests dérivés des valeurs d'une source de données existante, par exemple une feuille de calcul ou une base de données. Les sources de données sont gérées dans un périmètre spécifique au projet.



Astuce: Pour acquitter les modifications apportées à votre source de données dans Silk Central, vous devez synchroniser votre profil de source de données avec votre source de données si cette dernière est mise à jour ou modifiée.

Limites des sources de données

Les sources de données ont des limites spécifiques pour empêcher Silk Central d'entrer dans un état instable en raison d'une trop grande production de données.

Tests atomiques et non atomiques

Pour plus d'informations sur les types de tests pilotés par les données, disponibles dans Silk Central, consultez [Tests atomiques et non atomiques pilotés par les données](#).

Limites

Les sources de données pour les tests pilotés par les données ont les limites par défaut suivantes :

- 100 lignes pour les tests non atomiques
- 1000 lignes pour les tests atomiques
- 20 000 lignes + cellules pour les sources de données XLSX (20 000 étant la quantité de lignes + la quantité de cellules. Par exemple : Si vous avez 3000 lignes avec 6 colonnes, le montant calculé est $3000 + (3000 * 6) = 21000$, la limite est donc dépassée.)
- 220 caractères pour les noms d'ensembles de données (noms de feuilles Excel/noms de tables)
- 220 caractères pour les noms clés de colonne
- La longueur concaténée de toutes les clés primaires ne doit pas dépasser 255 caractères pour les sources de données aux formats JDBC, Excel et CSV
- 2000 caractères par cellule (les chaînes plus longues seront tronquées). Remarque : les tests Silk Test Classic pilotés par les données n'acceptent que les chaînes de sources de données entre guillemets. Si la longueur de chaîne dans une cellule dépasse 2000 caractères, la chaîne est tronquée et les guillemets fermants sont absents, ce qui entraîne une erreur.

Modification de la limite par défaut

Les limites par défaut peuvent être modifiées, si nécessaire. Modifiez ces valeurs avec prudence afin d'éviter la génération excessive de données. Avant de tenter de modifier ces valeurs, arrêtez le serveur d'applications et redémarrez-le après avoir enregistré vos modifications.

Les limites de ligne pour les tests atomiques et non atomiques peuvent être configurées dans le fichier `TmAppServerHomeConf.xml`. Le chemin par défaut pour ce fichier est `C:\Program Files (x86)\Silk\Silk Central 20.0\instance_<numéro d'instance>_<nom d'instance>\Conf\AppServer` sur le serveur d'application. Modifiez les valeurs des balises XML `Config/DataDriven/MaxRowsAtomic` et `Config/DataDriven/MaxRows`, respectivement.

La limite de cellule XLSX peut être configurée dans le fichier `configuration.properties`, dans la source de données du plug-in Excel (DS-Excel.zip). Le chemin par défaut pour ce fichier est `C:\Program Files (x86)\Silk\Silk Central 20.0\instance_<numéro d'instance>_<nom d'instance>\Plugins` sur le serveur d'application. Modifiez la valeur de la propriété `excel.importcelllimit` en conséquence.

Configuration des sources de données JDBC

 **Avertissement:** La longueur concaténée de toutes les clés primaires ne doit pas dépasser 255 caractères pour les sources de données JDBC.

Pour configurer une source de données JDBC :

1. Dans le menu, cliquez sur **Projet : <nom du projet> > Paramètres de Projet**.
2. Cliquez sur l'onglet **Sources de Données**. La page **Sources de Données** qui s'affiche répertorie toutes les sources de données qui ont été créées pour le système.
3. Cliquez sur **Nouvelle Source de Données** pour ouvrir la boîte de dialogue **Nouvelle Source de Données**.
4. Saisissez un **Nom** pour la source de données.
5. Dans la zone de liste **Type de Source de Données**, sélectionnez JDBC.



Remarque: Si vous configurez une source de données ODBC, vous devez renseigner manuellement les champs **Classe de Pilote** et **URL ODBC**. Par exemple, **Classe de Pilote** : `sun.jdbc.odbc.JdbcOdbcDriver`, **URL** : `jdbc:odbc:MyDatabaseName`. Vous devez également configurer une source de données ODBC dans MS Windows, dans la section **Outils d'administration**. Pour plus d'informations, reportez-vous à l'Aide de Microsoft Windows. Si votre serveur de présentation et votre serveur d'application se trouvent sur des machines différentes,

assurez-vous que le nom de votre source de données système configurée dans Microsoft Windows correspond au nom de la source de données ODBC. Ces noms sont sensibles à la casse.

6. Si vous sélectionnez **JDBC** pour l'option **Type de Source de Données**, la zone de texte **Classe de Pilote** est renseignée automatiquement. Dans la zone de texte **URL**, remplacez la valeur du nom d'hôte <nom d'hôte> par le nom de l'ordinateur hébergeant la source de données, et remplacez la valeur du nom de la base de données <nom de la base de données> par le nom de la base de données cible.
7. Dans les zones de texte **Nom d'utilisateur** et **Mot de passe**, entrez des données d'authentification de base de données valides.
8. *Facultatif* : si vous utilisez une base de données comportant plusieurs tables et souhaitez limiter la source de données à des tables spécifiques, vous pouvez rechercher et sélectionner les tables spécifiques à inclure :
 1. Cliquez sur [...] en regard de la zone de texte **Table**.
 2. La boîte de dialogue **Sélectionner un Filtre de Table** s'affiche. Sélectionnez les tables à inclure dans votre source de données.
 3. Cliquez sur **OK**.
9. *Optionnel* : l'option **Colonne Clé** est utilisée dans le cadre des tests afin de déterminer les colonnes devant être utilisées en tant que clé primaire dans les feuilles de données d'une source de données. Cela s'avère utile si des modifications doivent être apportées à votre source de données, par exemple lors de l'ajout ou de la suppression de lignes dans une feuille de données. Même en cas de modification de votre source de données, les tests permettront toujours de déterminer les colonnes ou les lignes devant être utilisées. Les noms des tests créés à partir de sources de données pilotées par les données reprennent les valeurs de la colonne clé, plutôt que les numéros de colonnes.
Pour configurer une colonne clé :
 1. Cliquez sur [...] en regard de la zone de texte **Colonne Clé**.
 2. La boîte de dialogue **Sélectionner la Colonne Clé** s'affiche. Sélectionnez une colonne à définir comme colonne clé dans la liste correspondante.
 3. Cliquez sur **OK**.
10. Cliquez sur **OK** dans la boîte de dialogue **Nouvelle Source de Données**.

Configuration de sources de données Microsoft Excel ou CSV

 **Avertissement:** Les feuilles de données Excel utilisant une protection par mot de passe ne peuvent pas être configurées en tant que sources de données pour Silk Central. Désactivez la protection par mot de passe d'une feuille de données afin de l'utiliser en tant que source de données lors d'un test piloté par les données. La longueur concaténée de toutes les clés primaires ne doit pas dépasser 255 caractères aux formats Excel et CSV.

Pour configurer une source de données Microsoft Excel ou CSV :

1. Dans le menu, cliquez sur **Projet : <nom du projet> > Paramètres de Projet**.
2. Cliquez sur l'onglet **Sources de Données**. La page **Sources de Données** qui s'affiche répertorie toutes les sources de données qui ont été créées pour le système.
3. Cliquez sur **Nouvelle Source de Données** pour ouvrir la boîte de dialogue **Nouvelle Source de Données**.
4. Saisissez un **Nom** pour la source de données.
5. Dans la zone de liste **Type de Source de Données**, sélectionnez **MS Excel** pour configurer une source de données Microsoft Excel ou sélectionnez **CSV** pour configurer une source de données CSV.
6. Dans la zone de liste **Profil de référentiel tiers**, sélectionnez le profil de référentiel tiers préconfiguré hébergeant votre fichier de données. Pour obtenir des informations détaillées sur la configuration des profils de référentiel tiers, reportez-vous à la rubrique *Profils de référentiel tiers*.

7. Cliquez sur **Parcourir** pour ouvrir la boîte de dialogue **Sélectionner le chemin d'accès au Référentiel Tiers**. Recherchez et sélectionnez un fichier de source de données du type sélectionné dans votre chemin d'accès au référentiel tiers.
8. *Facultatif* : MS Excel uniquement. Si vous utilisez une feuille de calcul Excel comportant plusieurs feuilles de données et souhaitez limiter la source de données à des feuilles spécifiques, vous pouvez rechercher et sélectionner les feuilles de données spécifiques à inclure. Pour ce faire :
 1. Cliquez sur [...] en regard de la zone de texte **Filtre de feuille de données**.
 2. La boîte de dialogue **Sélectionner un Filtre de Feuille de Calcul** s'affiche. Sélectionnez les feuilles de calcul à inclure dans votre source de données.
 3. Cliquez sur **OK**.
9. *Optionnel* : l'option **Colonne Clé** est utilisée dans le cadre des tests afin de déterminer les colonnes devant être utilisées en tant que clé primaire dans les feuilles de données d'une source de données. Cela s'avère utile si des modifications doivent être apportées à votre source de données, par exemple lors de l'ajout ou de la suppression de lignes dans une feuille de données. Même en cas de modification de votre source de données, les tests permettront toujours de déterminer les colonnes ou les lignes devant être utilisées. Les noms des tests créés à partir de sources de données pilotées par les données reprennent les valeurs de la colonne clé, plutôt que les numéros de colonnes.

 **Remarque:** MS Excel uniquement : Si la source de données comprend plusieurs feuilles de données, seules les colonnes portant les mêmes noms pourront être définies en tant que colonnes clé.

Pour configurer une colonne clé :

 1. Cliquez sur [...] en regard de la zone de texte **Colonne Clé**.
 2. La boîte de dialogue **Sélectionner la Colonne Clé** s'affiche. Sélectionnez une colonne à définir comme colonne clé dans la liste correspondante.
 3. Cliquez sur **OK**.
10. Cliquez sur **OK** dans la boîte de dialogue **Nouvelle Source de Données**.

Téléchargement de fichiers Excel à partir d'une source de données

 **Remarque:** Il n'est pas possible de télécharger les fichiers à partir de sources de données JDBC et ODBC.

Pour télécharger un fichier Excel à partir d'une source de données :

1. Dans le menu, cliquez sur **Projet : <nom du projet> > Paramètres de Projet**.
2. Cliquez sur l'onglet **Sources de Données**. La page **Sources de Données** qui s'affiche répertorie toutes les sources de données qui ont été créées pour le système.
3. Cliquez sur l'icône **Télécharger** dans la colonne **Actions** de la source de données à partir de laquelle vous voulez effectuer le téléchargement. La boîte de dialogue **Téléchargement de Fichier** s'affiche.
4. Cliquez sur **Ouvrir** pour ouvrir immédiatement le fichier, ou cliquez sur **Enregistrer** pour spécifier l'emplacement d'enregistrement du fichier sur votre système local.

Synchronisation des sources de données

Vous devez synchroniser une source de données à chaque fois qu'elle est modifiée ou mise à jour, si vous souhaitez informer Silk Central des modifications. La synchronisation d'une source de données propage les modifications récentes aux tests associés.

Pour synchroniser une source de données mise à jour :

1. Dans le menu, cliquez sur **Projet : <nom du projet> > Paramètres de Projet**.
2. Cliquez sur l'onglet **Sources de Données**. La page **Sources de Données** qui s'affiche répertorie toutes les sources de données qui ont été créées pour le système.

3. Cliquez sur l'icône **Synchroniser** dans la colonne **Actions** qui correspond à votre source de données afin de propager le fichier mis à jour aux tests associés.
4. Une boîte de dialogue de confirmation, demandant de confirmer la suppression, s'affiche. Cliquez sur **Oui** pour synchroniser tous les tests avec la source de données mise à jour, ou sur **Non** pour abandonner la synchronisation.



Avertissement: Lorsque vous synchronisez une source de données, toutes les exécutions en cours qui dépendent de cette source de données sont abandonnées. Les résultats de tests incomplets au sein de ces exécutions sont perdus.

5. Cliquez sur **OK** dans la boîte de dialogue confirmant la réussite de l'opération.

Téléchargement de fichiers Excel mis à jour dans une source de données



Remarque: Il n'est pas possible de télécharger les fichiers dans des sources de données JDBC et ODBC.

Pour télécharger un fichier Excel mis à jour dans une source de données :

1. Dans le menu, cliquez sur **Projet : <nom du projet> > Paramètres de Projet**.
2. Cliquez sur l'onglet **Sources de Données**. La page **Sources de Données** qui s'affiche répertorie toutes les sources de données qui ont été créées pour le système.
3. Cliquez sur l'icône **Télécharger** dans la colonne **Actions** de la source de données à partir de laquelle vous voulez effectuer le téléchargement.
4. Cliquez sur **Parcourir** dans la boîte de dialogue **Attacher un Fichier**.
5. Sélectionnez le fichier Excel mis à jour qui doit remplacer le fichier Excel téléchargé. Cliquez sur **Ouvrir**.
6. Cliquez sur **OK** dans la boîte de dialogue **Attacher un Fichier**.
7. Une boîte de dialogue vous demandant de confirmer le remplacement du fichier existant s'ouvre. Cliquez sur **Oui** pour continuer.
8. Après avoir téléchargé le fichier de source de données mis à jour, une autre boîte de dialogue vous demandant si vous souhaitez synchroniser les tests avec la source de données mise à jour s'ouvre. Cliquez sur **Oui** pour procéder à la synchronisation immédiatement ou sur **Non** pour procéder à la synchronisation ultérieurement.



Remarque: Après avoir téléchargé un fichier de source de données mis à jour, vous devez synchroniser la source de données afin que les tests associés soient mis à jour.

Suppression de sources de données



Remarque: Les sources de données utilisées par les tests ne peuvent pas être supprimées.

Pour supprimer une source de données :

1. Dans le menu, cliquez sur **Projet : <nom du projet> > Paramètres de Projet**.
2. Cliquez sur l'onglet **Sources de Données**. La page **Sources de Données** qui s'affiche répertorie toutes les sources de données qui ont été créées pour le système.
3. Cliquez sur l'icône **Supprimer** dans la colonne **Actions** de la source de données que vous souhaitez supprimer.
4. Une boîte de dialogue de confirmation s'affiche. Cliquez sur **Oui** pour supprimer la source de données ou sur **Non** pour annuler l'opération.

Page de configuration des sources de données

Projet : <nom du projet> > Paramètres de Projet > Sources de Données

La page **Source de Données** répertorie toutes les sources de données configurées pour l'intégration des tests pilotés par les données dans Silk Central. Cliquez sur **Nouvelle Source de Données** pour créer une source de données. Pour chaque source de données, la page affiche les colonnes suivantes :

Colonne	Description
Nom	Nom de la source de données, tel qu'affiché dans l'interface utilisateur de Silk Central et dans les rapports. Cliquez sur le nom pour modifier les paramètres de source de données.
Type	Type de Source de Données: <ul style="list-style-type: none"> • CSV • JDBC • MS Excel
Nom de fichier	Nom du fichier qui est utilisé comme source de données, par exemple <code>datasource.xlsx</code> .
Profil de référentiel tiers	Nom de profil de référentiel tiers qui héberge le fichier de données.
Créé le	Date de création de la source de données.
Créé par	Utilisateur ayant créé la source de données.
Modifié Le	Date de dernière modification de la source de données.
Modifié Par	Dernier utilisateur ayant modifié la source de données.
Actions	Vous pouvez effectuer les actions suivantes au niveau d'une source de données : <ul style="list-style-type: none"> • Supprimer • Télécharger • Télécharger • Synchroniser

Filtres

Les filtres sont un moyen efficace de trouver précisément les informations dont vous avez besoin et d'exclure les détails non pertinents. Ils font ressortir les éléments qui répondent à vos besoins et permettent de faire rapidement le tri dans les exigences, les éléments de test et les plans d'exécution. En définissant des filtres globaux, vous pouvez créer des critères de filtrage complexes disponibles dans Silk Central sans avoir à définir des critères à chaque fois que vous voulez filtrer une liste.

Selon vos besoins, vous pouvez créer des filtres, modifier ceux qui existent, les sélectionner, les supprimer ou désactiver le filtrage au niveau du projet. Les projets ne comportent aucun filtre par défaut. Vous pouvez accéder aux filtres et les modifier à partir des barres d'outils des unités Silk Central et de l'unité

Paramètres de projet.



Remarque: Les filtres ne sont pas appliqués aux rapports. Le filtre **Changements Récents** permet d'afficher les changements et les ajouts apportés aux tests par d'autres utilisateurs à l'échelle du projet depuis votre dernier acquittement. Le bouton bascule **Montrer les Modifications/Montrer Tout** et le bouton **Acquitter** de l'espace **Tests** permettent de voir quels changements ont été apportés par les autres utilisateurs. L'administrateur système peut configurer des notifications par courriel afin que vous receviez une alerte lorsque les paramètres des tests sont modifiés. Les alertes par courriel incluent des liens permettant d'accéder directement à une vue répertoriant les changements récents.

Création de filtres

Pour créer un filtre :

1. Dans le menu, cliquez sur **Projet : <nom du projet> > Paramètres de Projet**.
2. Cliquez sur l'onglet **Filtres** afin d'afficher la liste des filtres disponibles.
3. Cliquez sur **Nouveau Filtre**. La boîte de dialogue **Nouveau filtre** s'affiche.
4. Renseignez le champ **Nom** du nouveau filtre.
Ce nom est affiché dans les zones de liste lorsque le filtre est disponible.
5. Sélectionnez une **Catégorie** dans la liste afin de rendre le filtre disponible dans la zone **Exigences**, **Tests** ou **Organisation des exécutions** de Silk Central.
6. *Facultatif* : renseignez le champ **Description** du nouveau filtre.
7. *Facultatif* : cochez la case **Visible d'autres utilisateurs** afin que les autres utilisateurs puissent voir le filtre.
8. *Facultatif* : cochez la case **Modifiable par d'autres utilisateurs** afin que les autres utilisateurs puissent modifier le filtre.



Remarque: Si les cases **Visible d'autres utilisateurs** et **Modifiable par d'autres utilisateurs** sont cochées, cela signifie que le filtre est public. Pour supprimer des filtres non publics (privés), vous devez être le propriétaire du filtre ou disposer de l'autorisation **Supprimer les filtres privés d'autres utilisateurs**.

9. Sélectionnez une catégorie de critères de filtre dans la liste **Critères de sélection**. Les catégories disponibles dépendent de la catégorie de filtre général que vous avez sélectionnée.



Remarque: Vous pouvez combiner les filtres en sélectionnant l'option **Filtre de Test Imbriqué** ou **Filtre d'Exigence Imbriquée**. La sélection de l'une de ces catégories vous permet d'inclure un filtre existant dans votre nouveau filtre.

10. Sélectionnez une **Propriété**, un **Opérateur** et une **Valeur** pour le filtre dans les listes respectives.

Propriété Les propriétés disponibles dépendent de la catégorie de filtre sélectionnée à l'étape précédente. Définit la propriété pour laquelle vous définissez un paramètre de filtre. Si vous avez sélectionné une catégorie d'attributs, la liste des propriétés inclut des attributs personnalisés sur lesquels vous pouvez effectuer des requêtes.

Opérateur Spécifie l'opérateur des filtres. L'opérateur dépend du type de propriété sélectionné. Par exemple, si vous avez sélectionné une propriété basée sur un type de champ de chaîne, les opérateurs suivants sont disponibles :

Opérateur	Description
=	La chaîne est égale à la valeur définie.
pas	La chaîne diffère de la valeur définie.
contient	La chaîne contient la valeur définie.
ne contient pas	La chaîne ne contient pas la valeur définie.

Valeur Entrez la valeur que vous souhaitez filtrer. Selon le type de propriété que vous avez sélectionné, les valeurs seront soit des chaînes que vous pouvez saisir dans le champ, soit une sélection de valeurs prédéfinies que vous pouvez sélectionner dans la zone de liste. Les caractères génériques autorisés pour les chaînes sont * (toute quantité de caractères) et ? (exactement un caractère).

11. *Facultatif* : cliquez sur **Plus** si vous souhaitez ajouter plusieurs catégories au nouveau filtre. Répétez cette procédure afin de définir de nouvelles catégories.



Remarque: Si vous définissez plusieurs catégories de filtres, vous devez spécifier si les catégories doivent être prises en compte, en plus des catégories existantes (relation ET), ou si le filtre doit renvoyer la valeur Vrai lorsque l'une des catégories de filtres est prise en compte (relation OU). Sélectionnez l'opérateur **ET** ou **OU** afin de définir la relation de catégorie de filtre. Vous ne pouvez pas définir des relations ET, OU imbriquées.



12. *Facultatif* : pour supprimer des catégories de filtres, cliquez sur **Moins**. La dernière catégorie de filtre est supprimée.

13. Cliquez sur **OK** pour enregistrer le nouveau filtre ou cliquez sur **Annuler** pour abandonner l'opération.

Création de filtres avancés

Les filtres personnalisés avancés vous permettent de combiner des filtres simples en vue de créer des filtres complexes appliquant simultanément plusieurs critères de filtre.

Pour créer un filtre personnalisé avancé :

1. Dans le menu, sélectionnez la zone appropriée : **Exigences**, **Tests** ou **Organisation des Exécutions**.
2. Cliquez sur  (**Nouveau Filtre**) dans la barre d'outils. La boîte de dialogue **Nouveau Filtre** s'affiche.
3. Si nécessaire, cliquez sur **Avancé** pour afficher l'intégralité de la boîte de dialogue.
4. Cliquez sur **Plus** afin d'afficher un deuxième jeu de champs de paramètres de filtre, à partir duquel vous pouvez définir un deuxième jeu de paramètres de filtre.
5. Sélectionnez un opérateur logique pour l'application des requêtes de filtrage. Par exemple, avec l'opérateur **and**, les éléments filtrés doivent répondre aux deux jeux de critères, tandis qu'avec l'opérateur **or**, les éléments filtrés doivent répondre à l'un des jeux de critères (mais pas les deux).
6. Pour supprimer une chaîne de paramètres de filtre, cliquez sur .
7. Pour afficher d'autres champs de paramètres de filtre et créer des requêtes de filtre supplémentaires, cliquez sur **Plus**. Pour supprimer les jeux de paramètres de filtre en trop, cliquez sur **Moins**.

Modification de filtres

Pour modifier un filtre :

1. Dans le menu, cliquez sur **Projet : <nom du projet> > Paramètres de Projet**.
2. Cliquez sur l'onglet **Filtres** afin d'afficher la liste des filtres disponibles.
3. Cliquez sur le nom du filtre que vous souhaitez modifier. La boîte de dialogue **Modifier le Filtre** s'affiche.
4. Modifiez le **Nom** et la **Description** du filtre.
5. Sélectionnez une catégorie de critères de filtre dans la liste **Critères de sélection**. Les catégories disponibles dépendent de la catégorie de filtre général que vous avez sélectionnée.



Remarque: Vous pouvez combiner les filtres en sélectionnant l'option **Filtre de Test Imbriqué** ou **Filtre d'Exigence Imbriquée**. La sélection de l'une de ces catégories vous permet d'inclure un filtre existant dans votre nouveau filtre.

6. Sélectionnez une **Propriété**, un **Opérateur** et une **Valeur** pour le filtre dans les listes respectives.

Propriété Les propriétés disponibles dépendent de la catégorie de filtre sélectionnée à l'étape précédente. Définit la propriété pour laquelle vous définissez un paramètre de filtre. Si vous avez sélectionné une catégorie d'attributs, la liste des propriétés inclut des attributs personnalisés sur lesquels vous pouvez effectuer des requêtes.

Opérateur Spécifie l'opérateur des filtres. L'opérateur dépend du type de propriété sélectionné. Par exemple, si vous avez sélectionné une propriété basée sur un type de champ de chaîne, les opérateurs suivants sont disponibles :

Opérateur	Description
=	La chaîne est égale à la valeur définie.
pas	La chaîne diffère de la valeur définie.
contient	La chaîne contient la valeur définie.
ne contient pas	La chaîne ne contient pas la valeur définie.

Valeur Entrez la valeur que vous souhaitez filtrer. Selon le type de propriété que vous avez sélectionné, les valeurs seront soit des chaînes que vous pouvez saisir dans le champ, soit une sélection de valeurs prédéfinies que vous pouvez sélectionner dans la zone de liste. Les caractères génériques autorisés pour les chaînes sont * (toute quantité de caractères) et ? (exactement un caractère).

7. Cliquez sur **OK** pour enregistrer la définition de filtre modifiée.

Copie de filtres

Créez un filtre en copiant un filtre existant et en modifiant ses paramètres.

1. Dans le menu, sélectionnez la zone appropriée : **Exigences**, **Tests** ou **Organisation des Exécutions**.
2. Dans la barre d'outils de l'espace sélectionné, sélectionnez un filtre dans la zone de liste.
3. Cliquez sur . La boîte de dialogue **Modifier le Filtre** s'affiche avec les paramètres du filtre d'origine.
4. Modifiez les propriétés du filtre, puis cliquez sur **OK**.

Suppression de filtres

Pour supprimer un filtre :

1. Dans le menu, cliquez sur **Projet : <nom du projet> > Paramètres de Projet**.
2. Cliquez sur l'onglet **Filtres** afin d'afficher la liste des filtres disponibles.
3. Cliquez sur l'option **Supprimer le Filtre** associée au filtre que vous souhaitez supprimer. Une boîte de dialogue vous invitant à confirmer la suppression s'affiche.
4. Cliquez sur **Oui** pour supprimer le filtre sélectionné ou sur **Non** pour abandonner l'opération. Si vous cliquez sur **Oui**, vous serez renvoyé à la liste des filtres qui n'affiche plus le filtre supprimé.

Détails des filtres globaux

Les filtres globaux vous permettent de trier rapidement les éléments dans un espace Silk Central, en mettant en surbrillance uniquement ceux qui répondent à vos besoins.

Pour afficher les détails d'un filtre global, cliquez sur **Projet : <nom du projet> > Paramètres de Projet > Filtres** dans le menu, puis cliquez sur le nom du filtre.

L'espace Silk Central spécifique dans lequel un nouveau filtre est disponible est défini en sélectionnant la catégorie de filtre général.

Chaque filtre global doit disposer d'une propriété, d'un opérateur et d'une valeur issus des zones de liste respectives :

Propriété Les propriétés disponibles dépendent de la catégorie de filtre. Elle définit la propriété pour laquelle vous définissez un paramètre de filtre. Si vous avez sélectionné une catégorie d'attributs, la liste des propriétés inclut des attributs personnalisés sur lesquels vous pouvez effectuer des requêtes.

Opérateur Spécifie l'opérateur des filtres. L'opérateur dépend du type de propriété. Par exemple, si vous sélectionnez une propriété qui est basée sur un type de champ de chaîne, les opérateurs

disponibles sont = (égal à la valeur définie), pas (différent de la valeur définie), contient (contient la valeur définie à un endroit de la chaîne) et ne contient pas (ne contient pas la valeur définie dans la chaîne).

Valeur Valeur que vous voulez filtrer. Selon le type de propriété que vous avez sélectionné, les valeurs seront soit des chaînes que vous pouvez saisir dans le champ, soit une sélection de valeurs prédéfinies que vous pouvez sélectionner dans la zone de liste.

Changements Récents

Le filtre *Changements Récents* permet d'afficher et d'acquitter efficacement les changements et les ajouts que les autres utilisateurs ont apportés aux exigences, aux tests ou aux plans d'exécution à l'échelle du projet depuis le dernier acquittement des changements.

Les deux boutons situés tout à droite de la barre d'outils, le bouton bascule **Montrer les Modifications / Montrer Tout** et le bouton **Acquitter**, permettent de visualiser les changements apportés par d'autres utilisateurs.



Remarque: L'administrateur système peut configurer des notifications par courriel afin que vous receviez une alerte lorsque les paramètres des tests sont modifiés. Les alertes par courriel incluent des liens permettant d'accéder directement à une vue répertoriant les changements récents.

Application de filtres

Après avoir créé et stocké un filtre personnalisé, vous pouvez l'appliquer à l'arborescence sélectionnée. Vous pouvez appliquer les filtres pour les exigences, les tests et les plans d'exécution. Seuls les éléments qui répondent aux critères de filtrage appliqués sont affichés dans l'arborescence.



Remarque: Les exigences filtrées sont renvoyées en lecture seule et ne peuvent pas être modifiées. Le bouton **Modifier les Propriétés** est désactivé pour les exigences filtrées.

Pour appliquer un filtre stocké :

1. Dans le menu, sélectionnez la zone appropriée : **Exigences**, **Tests** ou **Organisation des Exécutions**.
2. Sur la barre d'outils, dans la zone de liste **Filtre**, sélectionnez le filtre souhaité.
3. Tous les éléments qui répondent aux critères du filtre sont affichés.



Remarque: Pour supprimer le filtre et afficher tous les éléments, dans la zone de liste **Filtre** de la barre d'outils, sélectionnez **<Aucun Filtre>**.

Modifier la Notification

Silk Central peut vous envoyer une notification par courriel lorsque des exigences ou des tests sont modifiés par d'autres utilisateurs. Chaque utilisateur peut choisir d'activer l'option de notification des changements. Une fois que la notification a été activée, effectuez un premier acquittement. A partir de là, vous pouvez consulter et acquitter les changements intervenus depuis le dernier acquittement. Pour éviter un trop grand nombre de notifications, un seul courriel d'alerte vous est envoyé lorsqu'un changement survient, quel que soit le nombre de changements effectués par d'autres utilisateurs depuis votre dernier acquittement. Les alertes par courriel incluent des liens permettant d'accéder directement à une vue répertoriant les changements récents.

Avant de pouvoir activer la notification des changements pour les exigences ou les tests, vous devez configurer votre adresse électronique dans les paramètres utilisateur de Silk Central.



Remarque: La notification des changements fonctionne uniquement si votre administrateur a configuré un serveur de messagerie. Si la notification des changements n'est pas activée, contactez votre administrateur Silk Central.

Activation de la notification des changements

Pour activer la notification des changements :

1. Dans le menu, cliquez sur **Projet : <nom du projet> > Paramètres de Projet**.
2. Cliquez sur l'onglet **Notifications**.
3. Cliquez sur **Configurer la Notification par Courriel** pour ouvrir la boîte de dialogue **Configurer la Notification par Courriel**.
4. Si vous souhaitez recevoir une notification par courriel lorsque des modifications sont apportées aux exigences dans le projet sélectionné, cochez la case **Changements apportés aux Exigences**.
5. Si vous souhaitez recevoir une notification par courriel lorsque des modifications sont apportées aux tests dans le projet sélectionné, cochez la case **Changements apportés aux Tests**.
6. Cliquez sur **OK** pour enregistrer les paramètres de notification ou cliquez sur **Annuler** pour abandonner l'opération sans enregistrer les modifications.

Vous recevrez une notification par courriel lorsque des modifications pour lesquelles vous avez activé la notification sont effectuées.

Désactivation de la notification des changements

Pour désactiver la notification des changements :

1. Dans le menu, cliquez sur **Projet : <nom du projet> > Paramètres de Projet**.
2. Cliquez sur l'onglet **Notifications**.
3. Cliquez sur **Configurer la Notification par Courriel** pour ouvrir la boîte de dialogue **Configurer la Notification par Courriel**.
4. Si vous ne souhaitez pas recevoir de notification par courriel lorsque des modifications sont apportées aux exigences dans le projet sélectionné, décochez la case **Changements apportés aux Exigences**.
5. Si vous ne souhaitez pas recevoir de notification par courriel lorsque des modifications sont apportées aux tests dans le projet sélectionné, décochez la case **Changements apportés aux Tests**.
6. Cliquez sur **OK** pour enregistrer les paramètres de notification ou cliquez sur **Annuler** pour abandonner l'opération sans enregistrer les modifications.

Changements déclenchant la notification

Une fois que vous avez activé la notification des changements pour être informé des modifications apportées aux exigences ou aux tests, vous recevez une alerte par courriel, après votre déconnexion. Cette alerte vous est envoyée si un ou plusieurs des paramètres suivants sont modifiés :

Espace	Modifications
Exigences	<ul style="list-style-type: none">• Une exigence est créée ou supprimée.• Le nom ou la description d'une exigence sont modifiés.• Une propriété système est modifiée.• Une exigence est définie comme étant obsolète.• Une exigence est récupérée.• Un test est assigné à une exigence ou en est supprimé.• Une propriété personnalisée d'exigence est créée, modifiée ou supprimée.
Tests	<ul style="list-style-type: none">• Un conteneur est créé ou modifié.• Une application est modifiée.• Un profil de référentiel tiers est modifié.• L'option « Nettoyer le dossier de travail avant qu'un test ne soit exécuté » est modifiée.

Espace	Modifications
	<ul style="list-style-type: none"> • Le nœud racine est modifié. • Le répertoire de données personnalisées est modifié. • Le répertoire de directives est modifié. • Les propriétés cachées du test sont modifiées. • L'interface Silk Test Classic est modifié. • Un dossier de test est créé, modifié ou supprimé. • Un test est créé, modifié ou supprimé. • La durée prévue est modifiée. • Un pas de test est ajouté ou modifié.

Page Notifications

Projet : <nom du projet> > Paramètres de Projet > Notifications

La page **Notifications** répertorie les événements de notification du projet actif. Pour chaque événement de notification, la page **Notifications** affiche les colonnes suivantes :

Colonne	Description
Événements de Notification	Nom de l'événement de notification configuré pour le projet actif.
Etat	État de l'événement de notification. Actif ou Inactif.

Cliquez sur le bouton **Configurer...** dans chaque section pour modifier les valeurs.

Courrier électronique

Lorsqu'un événement de notification par courrier électronique est activé, une notification par courriel est envoyée à l'utilisateur qui a activé l'événement, la première fois que l'un des paramètres spécifiés est modifié.



Remarque: Vous devez avoir indiqué une adresse électronique pour recevoir les notifications par courriel.

Marquage d'Exigence

Vous pouvez configurer des notifications différemment pour les exigences internes et externes. Par défaut, le marquage de toutes les exigences est activé. Pour plus d'informations, reportez-vous à la rubrique *Indicateurs*.

Structuration de vos ressources de test

Silk Central suit les résultats des exécutions de tests dans le contexte des versions et des builds d'une application spécifique. Ainsi, une **Application** doit être définie avant la création de tests.

Le **profil de référentiel tiers** constitue une autre exigence pour la création de tests, dans le cas de tests automatisés. Les tests automatisés dans Silk Central représentent en réalité les scripts de test qui sont situés dans les systèmes de référentiel tiers, accessibles par l'intermédiaire des profils de référentiel tiers en question. Les informations relatives à l'application et au profil de référentiel tiers sont spécifiées au niveau du **Conteneur de tests**, ce qui représente donc le nœud le plus haut dans la hiérarchie de la structure des ressources d'un test. Dans un conteneur de tests, vous pouvez ainsi utiliser des dossiers pour structurer vos ressources de tests selon vos besoins et votre processus.

Rappelez-vous que même si vous pouvez avoir plusieurs conteneurs de tests, un plan d'exécution peut exécuter les tests d'un seul conteneur de tests en raison de la relation résultat/build/version de test. Par

conséquent, vous devez concevoir la structure des ressources de votre test en fonction des tests que vous souhaitez exécuter ensemble dans le cadre d'un plan d'exécution.

Conteneurs de tests

Les conteneurs de tests sont utilisés pour structurer vos ressources de test au plus haut niveau. Silk Central associe un profil de référentiel tiers défini et une application par conteneur, ce qui a des répercussions sur ce que vous pouvez faire avec les tests dans le cadre d'un conteneur spécifique.

Lorsque vous atteignez l'étape de l'organisation de vos exécutions de tests, seuls les tests d'un conteneur précis sont disponibles. Il serait donc pertinent de limiter le plus possible la quantité de conteneurs spécifiés.

Ajout de conteneurs de tests



Remarque: Nous recommandons d'utiliser les conteneurs de tests avec précaution car ils lient l'application au profil de référentiel tiers.

Pour ajouter un nouveau conteneur de tests :

1. Dans le menu, cliquez sur **Tests > Vue détaillée**.
2. Dans l'arborescence **Tests**, sélectionnez le nœud racine auquel vous voulez ajouter le nouveau conteneur en tant que sous-nœud.



Remarque: Il n'est pas possible d'imbriquer les conteneurs mais vous pouvez ajouter des sous-dossiers aux conteneurs.

3. Cliquez sur  dans la barre d'outils ou faites un clic droit sur le nœud et choisissez **Nouveau Conteneur de Tests**.

Vous pouvez aussi faire un clic droit sur le nœud et choisir **Nouveau Conteneur de Tests**.

Un nouveau nœud racine de conteneur est ajouté à l'arborescence **Tests** et la boîte de dialogue **Nouveau Conteneur de Tests** s'affiche.

4. Saisissez un **Nom** et une **Description** pour le conteneur.



Remarque: Silk Central prend en charge la mise en forme HTML et les opérations de couper-coller appliquées au contenu HTML pour les champs **Description**.

5. Dans la zone de liste, sélectionnez une **Application** prédéfinie associée à ce conteneur de tests. Pour plus de détails sur l'ajout d'un profil de produit, reportez-vous à *Ajout d'applications*.
6. Dans la zone de liste **Profil de référentiel tiers**, choisissez un profil de référentiel tiers prédéfini. Si vous n'avez pas l'intention d'extraire des sources de tests pour le conteneur de tests, par exemple si vous disposez uniquement de tests manuels, sélectionnez ---.



Remarque: Les serveurs d'exécution Silk Central récupèrent les sources des programmes pour les tests inclus dans le conteneur à partir du profil de référentiels tiers défini. Selon le chemin indiqué dans votre profil de référentiel tiers, vous pouvez spécifier l'utilisation d'un sous-nœud dans le champ **Nœud racine** du conteneur de test.

7. *Facultatif* : cochez la case **Nettoyer le dossier de travail avant qu'un test ne soit exécuté**.

Si cette case est cochée, les fichiers supprimés du référentiel tiers le seront également du dossier de travail. Par défaut, cette case est cochée.

8. *Facultatif* : Cliquez sur **Parcourir** pour sélectionner le nœud racine dans le profil de référentiels tiers sélectionné.

Les sources de tests sont incluses dans ce nœud racine. Le nœud racine est utilisé sur les serveurs d'exécution pour récupérer les sources d'un test.

9. *Facultatif* : Lorsque Silk Central est intégré à Silk Performer, vous pouvez définir le **Répertoire personnalisé de données** et le **Répertoire personnalisé de directives**.

Dans Silk Performer, le répertoire `Directives` est divisé en un répertoire `Directives système` et un répertoire `Directives personnalisées`. Le répertoire `Données` est divisé en un répertoire

Données système et un répertoire Données personnalisées. Pour plus d'informations, reportez-vous à la documentation de Silk Performer.

10. La portion **Propriétés cachées de Test** de la boîte de dialogue vous permet de spécifier les types de propriétés de test qui doivent s'afficher sur la page **Propriétés** du conteneur de tests, ainsi que les pages **Propriétés** de tous les dossiers de tests du conteneur.
Ces paramètres n'ont aucune incidence sur l'affichage des tests individuels.
11. Cliquez sur **Modifier** pour ajuster les paramètres des propriétés de test masquées. La boîte de dialogue **Propriétés cachées de test** s'affiche.
12. Décochez les cases de tous les types de tests pour lesquels vous voulez afficher des propriétés.
13. Cliquez sur **OK** pour enregistrer vos paramètres et fermer la boîte de dialogue **Propriétés cachées de test**.
14. Cliquez sur **Enregistrer** pour enregistrer vos paramètres.

Le nouveau conteneur est ajouté à l'arborescence **Tests**.

Ajout de liens vers des conteneurs

Dans l'arborescence **Tests**, vous pouvez ajouter un lien vers un conteneur de tests dans le même projet. Les conteneurs de tests liés sont affichés en mode lecture seule à la position à laquelle le lien est inséré dans l'arborescence.

Pour ajouter un lien vers un conteneur de tests :

1. Dans le menu, cliquez sur **Tests > Vue détaillée**.
2. Faites un clic droit dans l'arborescence **Tests** sous laquelle vous voulez afficher le conteneur de tests lié.
3. Choisissez **Nouveau Lien** si vous souhaitez lier le conteneur de tests au niveau hiérarchique du nœud sélectionné, ou choisissez **Nouveau Lien Enfant** afin de lier le conteneur de tests à un niveau inférieur par rapport au nœud sélectionné. La boîte de dialogue **Sélectionner un Conteneur de Tests pour la mise en relation** s'affiche.
4. Sélectionnez le conteneur de tests que vous souhaitez référencer.



Remarque: Si le conteneur de tests référencé et le conteneur dans lequel vous ajoutez le lien utilisent des profils de référentiel tiers différents, une boîte de dialogue de confirmation s'affiche et vous êtes invité à valider la création du lien. La création d'un lien de l'intérieur d'un conteneur de tests vers un autre conteneur de tests avec des profils de référentiel tiers différents peut provoquer des problèmes lorsque vous téléchargez ou exécutez un test dans le conteneur lié. Cliquez sur **Non** si vous voulez d'abord modifier le répertoire personnalisé de directives de l'un des conteneurs, ou cliquez sur **Oui** pour créer le lien malgré tout.

5. Cliquez sur **OK** pour confirmer votre sélection.

Le conteneur lié est placé à l'intérieur du conteneur sélectionné sous la forme d'une entité en lecture seule. Toute modification apportée au conteneur de tests original est répercutée dans le conteneur lié.

Modification de conteneurs de tests

Pour modifier les propriétés d'un conteneur de tests :

1. Dans le menu, cliquez sur **Tests > Vue détaillée**.
2. Dans l'arborescence **Tests**, sélectionnez le conteneur de tests que vous souhaitez modifier.
3. Cliquez sur dans la barre d'outils.
Vous pouvez également faire un clic droit sur le conteneur de tests et choisir **Modifier**.
La boîte de dialogue **Modifier le Conteneur de Tests** s'affiche.
4. Modifiez les propriétés du conteneur de tests.

5. Cliquez sur **OK** pour appliquer vos modifications.

Dossiers de test

Utilisez des dossiers pour structurer vos tests dans un conteneur.

Ajout de dossiers de test

Pour ajouter un nouveau dossier de test :

1. Dans le menu, cliquez sur **Tests > Vue détaillée**.
2. Dans l'arborescence **Tests**, sélectionnez l'élément de test à partir duquel vous voulez ajouter le nouveau dossier.
3. Cliquez  dans la barre d'outils.

Vous pouvez aussi faire un clic droit sur l'élément et choisir **Nouveau Dossier de Test** pour ajouter le nouveau dossier à partir de l'élément sélectionné, ou choisir **Nouveau Dossier de Test Enfant** en tant que sous-nœud de l'élément sélectionné.

 **Remarque:** Pour les conteneurs de tests, vous pouvez ajouter des dossiers de tests uniquement en tant que sous-nœuds.

Un nouveau nœud de dossier est ajouté à l'arborescence **Tests** et la boîte de dialogue **Nouveau Dossier** s'affiche.

4. Indiquez un nom et une description pour le dossier.

 **Remarque:** Silk Central prend en charge la mise en forme HTML et les opérations de couper-coller appliquées au contenu HTML pour les champs **Description**.

5. Cliquez sur **OK** pour enregistrer vos paramètres.

Le nouveau dossier est ajouté à l'arborescence **Tests**.



Modification de dossiers de test

Pour modifier les propriétés d'un dossier de test :

1. Dans le menu, cliquez sur **Tests > Vue détaillée**.
2. Sélectionnez le dossier dans l'arborescence.
3. Cliquez sur  dans la barre d'outils.
Vous pouvez également faire un clic droit sur le dossier de test et choisir **Modifier**.
La boîte de dialogue **Modifier le Dossier Test** s'affiche.
4. Modifiez les champs Nom et Description du dossier en fonction de vos besoins.
5. Cliquez sur **OK** pour accepter vos modifications.

Tri des dossiers de test

Pour déplacer un dossier vers le haut ou vers le bas dans l'arborescence **Tests** :

1. Dans le menu, cliquez sur **Tests > Vue détaillée**.
2. Sélectionnez le dossier dans l'arborescence.
3. Cliquez sur  dans la barre d'outils pour déplacer le dossier un niveau au-dessus dans l'arborescence ou sur  pour le déplacer un niveau en dessous.

Package de tests

Les packages de tests permettent de prendre en charge les types de test tiers dans Silk Central . Ils se composent d'un nœud racine de package ainsi que d'une arborescence arbitraire de nœuds de suites et de nœuds de tests.

Les packages de tests fournissent également aux utilisateurs des informations détaillées sur l'exécution d'un test. Les packages de tests, nœuds de suites et nœuds de tests peuvent être assignés séparément (avec leurs incidents et pièces jointes respectifs) aux exigences. Cette fonctionnalité est similaire pour tous les types de tests. Lorsqu'un test tiers est converti en package de tests, tous les tests contenus dans le package peuvent être exécutés séparément. Les nœuds de tests et nœuds de suite contenus dans un package de tests sont dotés d'une propriété supplémentaire, à savoir l'**ID Externe**.

Les packages de tests présentent l'avantage d'une structure qui peut être tenue à jour automatiquement avec chaque exécution de test. La structure d'un package de tests peut être mise à jour en fonction des résultats de ses exécutions. Le fichier <dossier d'installation Silk Central >\wwwroot\silkroot\xsl\output.xsd contient un schéma XML pour la structure des fichiers XML de sortie des packages de tests.

Les packages de tests respectent la pleine fonctionnalité des tests individuels, à quelques exceptions près :

- Les conteneurs de tests qui contiennent les packages de tests ne peuvent pas être liés.
- Les packages de tests ne peuvent pas être pilotés par les données, car ils ne possèdent pas de propriétés de pilotage par les données.
- Tous les critères de succès, à l'exception du délai d'exécution, sont désactivés et masqués pour les nœuds des packages de tests.



Remarque: Les tests Silk Performer , Silk Test Classic et manuels ne peuvent pas être convertis en packages de tests, car la structure de ces tests n'est pas prise en charge par défaut dans Silk Central .

Les informations que fournit la structure interne d'un package de tests sont spécifiques et ne sont plus pertinentes lorsque vous copiez le package de tests. Pour réutiliser un package de tests, vous devez copier ce package, reconverter le package copié dans le test parent, appliquer le test en fonction de vos besoins, puis convertir le test modifié en package de tests.

Création d'un package de tests

Pour créer un package de tests à partir d'un test tiers :

1. Exécutez le test une fois afin de créer le fichier `output.xml`, qui comprend la structure du package de tests.
Pour plus d'informations sur l'exécution d'un test, reportez-vous à la rubrique *Essai d'exécution d'un test*.
2. Dans le menu, cliquez sur **Tests > Vue détaillée**.
3. Dans l'arborescence **Tests**, faites un clic droit sur le test et choisissez **Convertir en Package de Tests**.
Le test sélectionné est converti en une hiérarchie représentant la structure du résultat de la dernière exécution.

Utilisation des ID externes

Vous pouvez utiliser les **ID externes** pour identifier de manière unique les nœuds de tests et de suites dans les packages de tests. Un **ID externe** est fourni en tant que propriété de chaque nœud de test et chaque nœud de suite. L'**ID externe** généré automatiquement identifie une méthode de test unique par le nom complet de la classe et la méthode en ajoutant le symbole "~".

Pour les tests JUnit, le schéma suivant est utilisé pour l'**ID externe** généré automatiquement : ~<nom du package>.<nom de la classe>#<nom de la méthode>.

Lors de la refactorisation des classes de tests JUnit, la création automatique de l'**ID externe** n'est pas applicable, car les informations sur les résultats des tests antérieurs à la refactorisation seront perdues au moment de la création d'un test. Dans ce cas, l'**ID externe** du test doit être défini manuellement. La méthode refactorisée est à nouveau identifiable, car l'**ID externe** ne change pas lors du déplacement d'un test JUnit ou lors du changement de son nom. L'**ID externe** peut être défini manuellement dans le code source en tant qu'annotation.

L'exemple de code suivant illustre une annotation pour les tests JUnit :

```
import java.lang.annotation.Retention;
import java.lang.annotation.RetentionPolicy;

@Retention(RetentionPolicy.RUNTIME)
public @interface ExternalId {
    String externalId();
}
```

L'annotation est utilisable dans un test JUnit pour annoter les classes et les méthodes de tests, comme illustré :

```
import static org.junit.Assert.*;
import org.junit.Test;

import com.borland.runner.ExternalId;

@ExternalId(externalId="JUnit4test")
public class JUnit4test {

    @Test
    @ExternalId(externalId="MyExtId1")
    public void test1() {
        ...
    }

    @Test
    @ExternalId(externalId="MyExtId2")
    public void test2() {
        ...
    }
}
```

Notez que l'utilisation des **ID externes** avec l'exécuteur JUnit « org.junit.runners.Parameterized » n'est pas prise en charge pour les méthodes de tests, car l'**ID externe** n'est pas unique pour les exécutions répétées d'une méthode avec différents paramètres. Comme solution de contournement, un **ID externe** peut être spécifié au niveau de la classe, mais doit être omis au niveau de la méthode. Voici un exemple :

```
@RunWith(Parameterized.class)
@ExternalId(externalId="parameterizedWithExtId")
public class TestCaseParameterizedWithExternalId {

    @Parameters
    public static Collection<Object[]> parameterFeeder() {
        return Arrays.asList(new Object[][] {
            { "param_name1", "param_value1" }, // set of parameters per run, type
            matching constructor must exist!
            { "param_name3", "param_value3" },
            { "param_name2", "param_value2" },
        });
    }

    private String paramName;
    private String paramValue;

    public TestCaseParameterizedWithExternalId(String paramName, String
```

```

paramValue) {
    this.paramName = paramName;
    this.paramValue = paramValue;
}

@Test
public void testWithParams() {
    System.out.println(String.format("run with parameter: name='%s',
value='%s'", paramName, paramValue));
}
}

```



Remarque: Le paramètre de l'**ID externe** pour un test JUnit n'est possible que pour les tests qui utilisent JUnit 4.4 ou version supérieure.

Réutilisation d'un package de tests

Les informations que fournit la structure interne d'un package de tests sont spécifiques et ne sont plus pertinentes lorsque vous copiez le package de tests. Pour réutiliser un package de tests, vous devez copier ce package, reconvertir le package copié dans le test parent, appliquer le test en fonction de vos besoins, puis convertir le test modifié en package de tests.

Pour réutiliser les informations d'un package de tests :

1. Dans le menu, cliquez sur **Tests > Vue détaillée**.
2. Faites un clic droit sur le package de tests à réutiliser dans l'arborescence **Tests** et sélectionnez **Copier**.
3. Dans l'arborescence **Tests**, sélectionnez le nœud auquel vous voulez ajouter le package de tests copié.
4. Faites un clic droit sur le nœud sélectionné et choisissez **Coller**, si vous voulez ajouter le package copié au même niveau dans l'arborescence, ou sélectionnez **Coller comme Enfant** pour l'ajouter en tant que sous-nœud du nœud sélectionné.



Avertissement: Les informations figurant désormais dans le package de tests copié ne sont pas cohérentes.

5. Faites un clic droit sur le package copié et sélectionnez **Reconvertir le Package en Test**. Les informations du package sont supprimées du test parent.
6. Modifiez le test afin qu'il corresponde à vos besoins.
Pour plus d'informations, reportez-vous à la rubrique *Modification de tests*.
7. Faites un clic droit sur le test modifié et sélectionnez **Convertir en Package de Tests**.

Votre copie du package de tests initial présente désormais des propriétés différentes.

Reconversion d'un package de tests en test

Reconvertissez un package de tests vers le test initial afin de créer un autre package à partir du nœud parent.



Remarque: La reconversion d'un package de test en test masque les informations sur les résultats d'exécution au niveau du test. Vous pouvez tout de même consulter ces informations dans la vue chronologique ou dans un fichier de résultats.

Pour reconvertir un package de tests vers le test initial :

1. Dans le menu, cliquez sur **Tests > Vue détaillée**.
2. Dans l'arborescence **Tests**, faites un clic droit sur le package de tests.
3. Cliquez sur **Reconvertir le Package en Test**.

Le package de tests est alors reconverti vers le test initial.

Réinitialisation d'un package de tests

Pour réinitialiser un package de tests :

1. Dans le menu, cliquez sur **Tests > Vue détaillée**.
2. Dans l'arborescence **Tests**, faites un clic droit sur le package de tests.
3. Cliquez sur **Réinitialiser le Package de Test**.

Tous les tests qui n'ont pas été exécutés au cours de la dernière exécution du package de tests sont supprimés.

Gestion des tests

Ajoutez un nouveau test pour votre infrastructure de tests ou configurez les tests existants.

Types de test



Silk Central prend en charge les types de test prêts à l'emploi suivants :

Tests Manuels

Les tests manuels sont des instructions étape par étape pour les testeurs. Silk Central fournit une interface utilisateur pour exécuter efficacement des tests manuels, y compris l'option d'enregistrer des vidéos et d'effectuer des captures d'écran pendant l'exécution des tests. Si vous le souhaitez, les tests manuels peuvent être convertis ultérieurement en tests automatisés.

Création ou modification de tests manuels

Pour ajouter ou modifier un test manuel :

1. Dans le menu, cliquez sur **Tests > Vue détaillée**.
2. Sélectionnez un conteneur ou un nœud de dossier dans l'arborescence des **Tests** où vous souhaitez insérer un nouveau test, ou sélectionnez le test que vous souhaitez modifier.
3. Cliquez sur  (**Nouveau test enfant**) dans la barre d'outils, ou cliquez sur  (**Modifier**).

La boîte de dialogue **Nouveau test/Modifier le test** s'affiche.

4. Entrez un nom et une description pour le test.



Remarque: Silk Central prend en charge la mise en forme HTML et les opérations de couper-coller appliquées au contenu HTML pour les champs **Description**.

5. Si vous créez un test, sélectionnez **Test manuel** dans la zone de liste **Type**.
6. Dans la zone de texte **Durée Prévue**, entrez la durée attendue pour l'exécution de ce test manuel.
7. Cliquez sur **Terminer**.

Ajout ou modification de pas de test manuel

Ajoutez ou modifiez les pas de test manuels d'un test ou d'un objet de pas de test partagé sur la page **Pas de Tests**.

Pour ajouter ou modifier un pas de test manuel :

1. Pour un objet partagé, cliquez sur **Tests > Bibliothèques** dans le menu. Pour un test, cliquez sur **Tests > Vue Détaillée** dans le menu.
2. Sélectionnez le nœud dont vous souhaitez ajouter ou modifier les pas de tests dans l'arborescence **Tests** ou **Bibliothèques**.

3. Cliquez sur l'onglet **Pas de tests**.
4. Cliquez sur le pas de test que vous souhaitez modifier, ou utilisez les icônes de la barre d'outils **Pas de tests** pour insérer un nouveau pas. Les détails du pas de test sont affichés dans la vue **Modifier le Pas de Test**.
5. Modifiez le nom, la description de l'action, les résultats attendus et les propriétés du pas de test dans les champs correspondants.

Vous pouvez insérer des valeurs de sources de données dans des pas de tests manuels sous forme de paramètres (voir *Ajout d'une valeur de source de données à un pas de test manuel*). Les paramètres utilisent la syntaxe `${<nom>}`, par exemple `${nom_utilisateur}`. Lors de la conversion d'un test manuel en test basé sur mots-clés, ces paramètres sont automatiquement ajoutés au mot-clé généré.



Remarque: Silk Central prend en charge la mise en forme HTML et les opérations de couper-coller appliquées au contenu HTML pour les champs **Description**.

6. Effectuez l'une des actions suivantes pour terminer la modification du pas de test :
 - Cliquez sur **OK et Nouveau Pas de Test** pour enregistrer vos modifications et ajouter un nouveau pas après le pas de test actuel.
 - Cliquez sur **OK** pour enregistrer vos modifications.
 - Cliquez sur **Annuler** pour annuler vos modifications.

Conversion de tests manuels en tests automatisés

Vous pouvez convertir un test manuel dans un type de test automatisé pris en charge, par exemple basé sur mots-clés, Silk Performer, Silk Test Classic, NUnit et JUnit, ainsi que dans tous les plug-ins installés. Le processus transfère les paramètres de test manuel vers le test automatisé, et ajoute des paramètres automatisés au nouveau test automatisé.

Les paramètres de test manuel transférés vers les tests automatisés sont les suivants :

- Nom
- Description
- Exigences Assignées
- Plans d'Exécution Assignés
- Incidents assignés
- Pièces jointes
- Pas de tests

Pour convertir un test manuel en un test automatisé :

1. Dans le menu, cliquez sur **Tests > Vue détaillée**.
2. Faites un clic droit sur le test manuel dans l'arborescence **Tests** et sélectionnez **Automatiser avec**.
3. Sélectionnez le type de test automatisé dans le menu contextuel.
4. Pour plus d'informations sur le remplissage des champs de la boîte de dialogue, reportez-vous à la rubrique appropriée dans *Création de tests*.

Conversion de tests automatisés en tests manuels

Vous pouvez convertir un test automatisé en test manuel. Cela est utile, par exemple, si vous souhaitez convertir un test automatisé en un autre type de test, par exemple de Silk Test Classic vers Silk4J. Dans ce cas, vous convertirez le test Silk Test Classic en test manuel, puis vous l'automatiserez avec Silk4J.



Remarque: Restrictions : la conversion d'un test automatisé en test manuel est uniquement possible dans le cas d'un test automatisé standard, ce qui exclut les nœuds de package, les nœuds pilotés par les données et les nœuds liés.

1. Dans le menu, cliquez sur **Tests > Vue détaillée**.
2. Faites un clic droit sur le test dans l'arborescence **Tests** et sélectionnez **Convertir en Test Manuel**.

3. Confirmez le message.



Avertissement: Les propriétés spécifiques au type de test sont supprimées. Si un test automatisé est en cours d'exécution, les résultats du test sont supprimés une fois l'exécution du test terminée.

Génération de composants métier à partir de tests manuels

Générez de nouveaux composants métier à partir des tests manuels afin de réutiliser les pas de tests manuels pour les tests de processus métier.

1. Dans le menu, cliquez sur **Tests > Vue détaillée**.
2. Sélectionnez un ou plusieurs tests manuels dans l'arborescence **Tests**.
3. Faites un clic droit sur votre sélection, puis sélectionnez **Générer un composant métier**.
4. Spécifiez la façon dont vous souhaitez gérer les pas de tests dans les nouveaux composants métier.
 - Cliquez sur **Copier les étapes des tests manuels** pour copier les étapes de chaque test manuel sélectionné dans un nouveau composant métier correspondant. Les modifications apportées aux étapes du test manuel n'affecteront pas les étapes du composant métier correspondant et inversement.
 - Cliquez sur **Partager et réutiliser les étapes des tests manuels** pour copier les étapes de chaque test manuel sélectionné dans le nouvel élément de pas de tests partagés correspondant. Chaque élément de pas de tests partagés est ensuite utilisé par le test manuel et le nouveau composant métier. Les modifications apportées à un élément de pas de tests partagés auront une incidence sur le test manuel et le composant métier.
5. Choisissez l'emplacement du nouveau composant métier dans l'arborescence **Bibliothèques**.
6. Cliquez sur **OK**. Silk Central crée un nouveau composant métier pour chaque test manuel sélectionné.

Exemple



Par exemple, supposons que vous avez sélectionné les tests manuels *Test 1* et *Test 2* et que vous souhaitez créer deux nouveaux composants métier à partir de ces tests manuels.

- Si vous choisissez de générer des composants métier à partir de ces tests en copiant les pas des tests manuels, Silk Central génère deux nouveaux composants avec les noms *Test 1* et *Test 2*. Le nouveau composant *Test 1* a les mêmes étapes que le test manuel *Test 1* et le nouveau composant *Test 2* a les mêmes étapes que le test manuel *Test 2*.
- Si vous choisissez de générer des composants métier et de réutiliser les pas des tests manuels, Silk Central effectue les opérations suivantes :
 - Il génère deux nouveaux pas de tests partagés avec les noms *Test 1* et *Test 2*.
 - Il remplace les pas du test manuel *Test 1* avec le nouveau pas de test partagé *Test 1*.
 - Il remplace les pas du test manuel *Test 2* avec le nouveau pas de test partagé *Test 2*.
 - Il génère deux nouveaux composants métier avec les noms *Test 1* et *Test 2*. Le nouveau composant métier *Test 1* a le nouveau pas de test partagé *Test 1* et le nouveau composant métier *Test 2* a le nouveau pas de test partagé *Test 2*.

Importation de tests manuels à partir d'un fichier Excel

Importer des tests manuels à partir d'un fichier Microsoft Excel pour les ajouter à la zone **Tests**.

1. Dans le menu, cliquez sur **Tests > Vue détaillée**.
2. Dans l'arborescence **Tests**, faites un clic droit sur le dossier ou le conteneur que vous souhaitez utiliser comme nœud parent du test importé et choisissez **Importer depuis un fichier Excel**. La boîte de dialogue **Importer des tests depuis un fichier Excel** s'affiche.

3. Cliquez sur **Tests manuels**.
 4. Sélectionnez le fichier de mappage dans la zone de liste **Choisir un Fichier de Mappage**.
Le fichier de mappage par défaut est `TestPropertiesDefaultMapping.xml`. Pour plus d'informations sur la création de fichiers de mappage personnalisés, reportez-vous à la rubrique *Modification du fichier de mappage de test*.
 5. *Facultatif* : cliquez sur  pour modifier le fichier de mappage. Cliquez sur  pour supprimer le fichier de mappage.
-  **Remarque:** Ces actions nécessitent les autorisations **Modifier les fichiers de mappage d'import Office/Supprimer les fichiers de mappage d'import Office**, respectivement.
6. Cochez la case **Import ponctuel** pour importer les tests directement dans le nœud sélectionné sans créer de dossier racine commun.
 7. Saisissez le nom complet du fichier de test dans le champ **Fichier de test** ou cliquez sur **Choisir un fichier** pour rechercher le fichier de test.
 8. Cliquez sur **OK**.

Page Pas de Tests

Tests > Vue Détaillée > <test manuel> > Pas de Tests











Tests > Bibliothèques > <objet pas de tests partagés> > Pas de Tests





Tests > Bibliothèques > <Composant métier> > Pas de test

La page **Pas de Tests** répertorie tous les pas de tests manuels inclus dans le test, l'objet pas de test partagé ou le composant métier sélectionné. Cette page prend en charge la fonctionnalité standard de sélection multiple de styles de l'Explorateur Windows.

Pour créer un objet pas de test partagé, sélectionnez les pas de tests que vous voulez partager et cliquez sur .

La page inclut les éléments de barre d'outils suivants :

Éléme nt de barre d'outils	Description
	Ajoutez un nouveau pas de test à la fin de la liste.
	Insérez un nouveau pas de test avant le pas de test sélectionné.
	Ajoutez un appel à un objet pas de test partagé depuis une bibliothèque à la fin de la liste.
	Ajoutez un appel à des pas de test partagés d'une bibliothèque avant le pas de test sélectionné.
	Supprimez les pas de tests sélectionnés dans la liste.
	Coupez le pas de test sélectionné dans la liste et déplacez-le vers le presse-papiers.
	Copiez les pas de tests sélectionnés dans le presse-papiers.
	Collez une copie des pas de test contenus dans le presse-papiers sur la ligne située au-dessus du pas sélectionné dans la liste.
	Déplacez le pas de test sélectionné d'un cran vers le haut dans la liste.
	Déplacez le pas de test sélectionné d'un cran vers le bas dans la liste.

Éléme nt de barre d'outils	Description
	Ouvre la boîte de dialogue Pièces Jointes , qui permet de réaliser les actions suivantes : <ul style="list-style-type: none"> Télécharger le fichier Téléchargez et attachez un fichier au pas de test sélectionné. Attacher un lien Attachez un lien au pas de test sélectionné. Télécharger tous les fichiers Téléchargez tous les fichiers joints à partir du pas de test sélectionné. Supprimer Supprimez le fichier ou le lien.
	Lors de l'affichage d'un objet de pas de test partagé appelé, cliquez ici pour afficher les pas de test d'origine. Les pas de tests résolus sont indiqués par une flèche ; vous pouvez y accéder en cliquant sur leur nom. Vous ne pouvez pas modifier les pas de tests lorsque cette vue est activée.
	Affichez les pas de tests appelés depuis un objet pas de test partagé dans une bibliothèque sous la forme d'un pas de test unique. Activez cette vue pour modifier les pas de tests.
	Créez un objet pas de test partagé à partir des pas de test sélectionnés.
	Extrayez les appels issus d'autres objets pas de tests partagés. Cette option copie tous les pas de tests des appels que vous avez sélectionnés dans la grille vers le test manuel, l'objet partagé ou le composant métier.

La page **Pas de Tests** prend en charge les raccourcis clavier suivants pour les éléments de test :

Touches	Action
-	Déplacer vers le haut
+	Déplacer vers le bas
Ctrl + A	Sélectionner tout
Ctrl + C	Copier
Ctrl + X	Couper
Ctrl + V	Coller
Inser	Insérer
Suppr	Supprimer

Les pas de tests sont affichés dans une grille avec les colonnes suivantes :

Colonne	Description
Ordre	Numéro du pas de test dans la séquence d'exécution.
Nom	Nom du pas de test.
Description de l'action	Action que vous devez effectuer pour exécuter le pas de test.
Résultats attendus	Résultat attendu du pas de test.
Pièces jointes	Quantité de liens ou de fichiers qui sont joints au pas de test.

La vue **Modifier le Pas de Test** affiche les détails du pas de test sélectionné et permet d'en modifier le nom, la description de l'action, les résultats attendus et les propriétés.

Les boutons suivants sont disponibles dans la vue **Modifier le Pas de Test** :

Bouton	Description
OK et nouveau pas de test	Cliquez lorsque vous avez terminé de modifier le pas de test actuel et que vous souhaitez enregistrer vos changements et ajouter un nouveau pas de test après celui en cours.
OK	Cliquez une fois que vous avez fini de modifier le pas de test actuel et que vous voulez enregistrer vos changements.
Réinitialiser	Cliquez pour annuler vos changements.

Tests basés sur mots-clés

Un *test basé sur mots-clés* est une méthodologie de tests logiciels qui sépare la conception de test du développement de test et qui permet donc l'implication d'autres professions, par exemple des analystes, dans le processus d'automatisation des tests. Silk Central et Silk Test prennent en charge la méthodologie de tests basés sur mots-clés et permettent une collaboration très étroite entre les ingénieurs spécialisés dans l'automatisation et les analystes en demandant aux ingénieurs spécialisés dans l'automatisation de développer une infrastructure d'automatisation gérable composée de ressources partagées sous la forme de mots-clés dans Silk Test. Ces mots-clés peuvent alors être utilisés par des analystes soit dans Silk Test pour créer de nouveaux tests basés sur mots-clés soit dans Silk Central pour convertir leurs ressources de tests manuels existantes en tests automatisés ou pour créer de nouveaux tests basés sur mots-clés.

- Un *test basé sur mots-clés* est une séquence de mots-clés. Vous pouvez lire un test basé sur mots-clés comme tout autre test.
- Une *séquence de mots-clés* est un mot-clé qui est une combinaison d'autres mots-clés. Les séquences de mots-clés regroupent des combinaisons de mots-clés souvent rencontrées en un seul mot-clé, réduisant les efforts de maintenance et gardant vos tests bien organisés.
- Un *mot-clé* est une combinaison définie d'une ou de plusieurs actions sur un objet de test. L'implémentation d'un mot-clé peut être effectuée avec divers outils et langages de programmation, par exemple Java ou .NET.

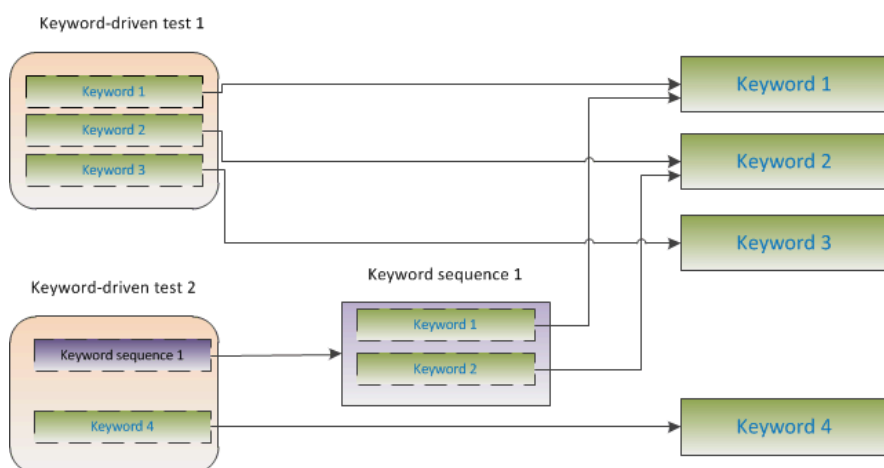

Deux phases sont nécessaires pour créer des tests basés sur mots-clés :

1. Conception du test.
2. Implémentation des mots-clés.

Avantages des tests basés sur mots-clés

Utiliser une méthodologie de tests basés sur mots-clés présente les avantages suivants :

- Le test basé sur mots-clés sépare l'automatisation des tests de la conception de cas de test, ce qui permet une meilleure répartition du travail et une meilleure collaboration entre les ingénieurs de test qui implémentent les mots-clés et les experts qui conçoivent les cas de test.
- Les tests peuvent être développés de manière anticipée, sans nécessiter d'accès à l'application en cours de test, et les mots-clés peuvent être implémentés ultérieurement.
- Les tests peuvent être développés sans connaissance en programmation.
- A long terme, les tests basés sur mots-clés nécessitent une maintenance moindre. Vous ne devez gérer que les mots-clés. Tous les tests basés sur ces mots-clés sont automatiquement mis à jour.
- Les cas de test sont concis.
- Les cas de test sont faciles à lire et à comprendre, même pour un public non initié.
- Les cas de test sont faciles à modifier.
- De nouveaux cas de test peuvent réutiliser des mots-clés existants qui facilitent notamment l'obtention d'une plus grande couverture de test.
- La complexité interne de l'implémentation des mots-clés n'est pas visible pour un utilisateur qui doit créer ou exécuter un test basé sur mots-clés.

Mots-clés

Un *mot-clé* est une combinaison définie d'une ou de plusieurs actions sur un objet de test. L'implémentation d'un mot-clé peut être effectuée avec divers outils et langages de programmation, par exemple Java ou .NET. Dans Silk Test, un mot-clé est une méthode de test annotée (@Keyword). Les mots-clés sont enregistrés comme éléments de mot-clé.

Vous pouvez concevoir et gérer les tests basés sur mots-clés et les mots-clés associés dans Silk Central, alors que l'implémentation s'effectue dans un outil de tests fonctionnels. Silk Central et Silk Test prennent en charge la méthodologie de tests basés sur mots-clés et permettent une collaboration très étroite entre les ingénieurs spécialisés dans l'automatisation et les analystes en demandant aux ingénieurs spécialisés dans l'automatisation de développer une infrastructure d'automatisation gérable composée de ressources partagées sous la forme de mots-clés dans Silk Test. Ces mots-clés peuvent alors être utilisés par des analystes soit dans Silk Test pour créer de nouveaux tests basés sur mots-clés soit dans Silk Central pour convertir leurs ressources de tests manuels existantes en tests automatisés ou pour créer de nouveaux tests basés sur mots-clés.

Une *séquence de mots-clés* est un mot-clé qui est une combinaison d'autres mots-clés. Les séquences de mots-clés regroupent des combinaisons de mots-clés souvent rencontrées en un seul mot-clé, réduisant les efforts de maintenance et gardant vos tests bien organisés.

Vue d'ensemble de l'automatisation des tests

L'*automatisation des tests* désigne l'utilisation de logiciels pour contrôler l'exécution de tests en utilisant des vérifications pour comparer les résultats *réels* et les résultats *attendus* de l'exécution.

Une *infrastructure d'automatisation des tests* est un système intégré qui définit les règles d'automatisation d'une application spécifique. Ce système intègre les tests, les sources de données de tests, les détails d'objet et divers modules réutilisables. Ces composants doivent être assemblés pour représenter un processus métier. Cette infrastructure constitue la base de l'automatisation des tests et facilite l'effort d'automatisation.

Création d'un test basé sur mots-clés dans Silk Central

1. Dans le menu, cliquez sur **Tests > Vue Détaillée**.
2. Sélectionnez un nœud de conteneur ou de dossier dans l'arborescence **Tests** dans laquelle insérer un nouveau test.
3. Cliquez sur  (**Nouveau Test Enfant**) dans la barre d'outils ou faites un clic droit sur l'arborescence et choisissez **Nouveau Test Enfant**.

Un nouveau nœud de test est ajouté à la vue arborescente, et la boîte de dialogue **Nouveau Test** s'affiche.

4. Entrez un nom et une description pour le test.



Remarque: Silk Central prend en charge la mise en forme HTML et les opérations de couper-coller appliquées au contenu HTML pour les champs **Description**.

5. Dans la liste **Type**, sélectionnez le type de test **Test basé sur mots-clés**.

6. Sélectionnez la **bibliothèque** contenant les mots-clés que vous voulez utiliser.

Vous devez indiquer la bibliothèque pour stocker l'ensemble des mots-clés utilisés par le test basé sur mots-clés.

7. Cliquez sur **Terminer**.

Création d'un test basé sur mots-clés en automatisant un test manuel

Pour convertir un test manuel en test basé sur mots-clés dans Silk Central :

1. Dans le menu, cliquez sur **Tests > Vue Détaillée**.

2. Cliquez avec le bouton droit sur le test manuel dans l'arborescence **Tests** et sélectionnez **Automatiser avec... > Test basé sur mots-clés** dans le menu contextuel. La boîte de dialogue **Propriétés Test basé sur mots-clés** s'affiche.

3. Sélectionnez la **bibliothèque** contenant les mots-clés que vous voulez utiliser.

Vous devez indiquer la bibliothèque pour stocker l'ensemble des mots-clés utilisés par le test basé sur mots-clés.

4. Cliquez sur **Terminer**.

L'automatisation d'un test manuel comme test basé sur mots-clés génère les éléments suivants :

- Le test manuel est converti en test automatisé basé sur mots-clés contenant un mot-clé non implémenté pour chaque pas de test. Ces mots-clés sont ajoutés à la bibliothèque qui a été sélectionnée pour ce test.
- Si le test contient des appels à des pas partagés qui existent déjà en tant que séquences de mots-clés, ces séquences sont référencées.
- Si le test contient des appels à des pas partagés qui n'existent pas en tant que séquences de mots-clés, ces objets de pas partagés sont référencés et améliorés pour être également des séquences de mots-clés, contenant un mot-clé non implémenté pour chaque pas de test. Cela s'applique également aux pas partagés imbriqués (pas partagés qui référencent d'autres pas partagés). Si la hiérarchie de pas partagés imbriqués contient plus de 30 niveaux, les mots-clés non implémentés pour les appels à des pas partagés en dessous de ce niveau sont créés.
- Si le test contient des appels à des pas partagés qui se trouvent dans une autre bibliothèque, les mots-clés non implémentés de ces pas sont créés et référencés.





Si vos pas de tests contiennent des paramètres auxquels vous voulez accéder dans les mots-clés générés, la **description de l'action** d'un pas de test doit utiliser la bonne syntaxe. Les paramètres utilisent la syntaxe `${<nom>}`, par exemple `${nom_utilisateur}`. Lors de la conversion d'un test manuel en test basé sur mots-clés, ces paramètres sont automatiquement ajoutés au mot-clé généré.



Gestion de mots-clés dans un test

Tests > Vue Détaillée > <test> > Mots-clés

La page **Mots-clés** vous permet de gérer les mots-clés du test basé sur mots-clés sélectionné. Vous pouvez effectuer les actions suivantes :

Tâche	Étapes
Ouverture d'un test ou d'une séquence de mots-clés dans Silk Test	Cliquez sur Ouvrir avec Silk Test pour ouvrir le test ou la séquence de mots-clés sélectionné(e) dans Silk Test.

Tâche	Étapes
Ajout d'un mot-clé	<ol style="list-style-type: none"> 1. Cliquez sur Nouveau mot-clé en bas de la liste de mots-clés ou faites un clic droit sur un mot-clé et choisissez Insérer mot-clé dessus dans le menu contextuel. <p> Remarque: Vous pouvez laisser à Silk Central le soin de recommander des mots-clés en fonction de leur utilisation. Activez ou désactivez la recommandation de mots-clés à l'aide de l'option Activer les recommandations ou Désactiver les recommandations du menu contextuel. Pour plus d'informations, reportez-vous à la rubrique <i>Quels sont les mots-clés recommandés par Silk Central ?</i>.</p> <ol style="list-style-type: none"> 2. Sélectionnez un mot-clé dans la liste des mots-clés disponibles ou saisissez un nouveau nom pour créer un mot-clé. 3. Cliquez sur Enregistrer. <p>Vous pouvez également double-cliquer sur un mot-clé existant dans le volet Tous les mots-clés qui se trouve sur la droite, ou encore le faire glisser et le déposer.</p> <p> Astuce: Vous pouvez sélectionner plusieurs mots-clés à l'aide de la combinaison Ctrl + clic. Lorsque vous les déposez, ils sont classés dans l'ordre où vous les avez sélectionnés.</p>
Suppression d'un mot-clé	<p>Cliquez sur  dans la colonne Actions du mot-clé que vous souhaitez supprimer. Cliquez sur Enregistrer.</p>
Changement de l'ordre des mots-clés	<p>Utilisez la fonction « glisser-déplacer » pour placer un mot-clé à l'endroit voulu. Cliquez sur Enregistrer.</p>
Création d'une séquence de mots-clés (mot-clé composé d'autres mots-clés)	<ol style="list-style-type: none"> 1. Dans la liste des mots-clés, sélectionnez ceux que vous voulez combiner. Utilisez la combinaison de touches Ctrl + clic ou Maj + clic sur la colonne de numéro de ligne pour sélectionner plusieurs mots-clés. 2. Faites un clic droit sur votre sélection et cliquez sur Combiner. 3. Renseignez les champs Nom et Description pour la nouvelle séquence de mots-clés.
Extraction de mots-clés d'une séquence de mots-clés	<p>Faites un clic droit sur une séquence de mots-clés et cliquez sur Extraire les mots-clés. La séquence de mots-clés d'origine est remplacée par les mots-clés qu'elle contenait, mais elle n'est pas supprimée de la bibliothèque. Cliquez sur Enregistrer.</p>
Copier et coller des mots-clés dans les tests ou les séquences de mots-clés	<ol style="list-style-type: none"> 1. Dans la liste des mots-clés, sélectionnez ceux que vous voulez copier. Utilisez la combinaison de touches Ctrl + clic ou Maj + clic sur la colonne de numéro de ligne pour sélectionner plusieurs mots-clés. 2. Appuyez sur Ctrl +C pour copier votre sélection, ou sur Ctrl +X si vous voulez déplacer les mots-clés. 3. Ouvrez le test ou la séquence de mots-clés dans lequel vous souhaitez copier les mots-clés et sélectionnez la ligne au-dessus de celle dans laquelle les mots-clés seront insérés. 4. Appuyez sur Ctrl+V. <p> Astuce: Vous pouvez également coller vos mots-clés sélectionnés dans Excel, puis les copier et les coller dans vos tests ou vos séquences de mots-clés.</p>

Tâche	Étapes
Définition de paramètres d'une séquence de mots-clés	<ol style="list-style-type: none"> 1. Cliquez sur Paramètres au-dessus de la liste des mots-clés. La boîte de dialogue Paramètres s'affiche. 2. Cliquez sur Ajouter un paramètre. 3. Saisissez un Nom pour le nouveau paramètre. S'il s'agit d'un paramètre sortant (c'est-à-dire qu'il retourne une valeur et qu'il ne nécessite pas de valeur d'entrée), cochez la case Sortie. 4. Cliquez sur OK. 5. Cliquez sur Enregistrer. <p> Remarque: Un mot-clé ou une séquence de mots-clés peut inclure un total combiné de 20 paramètres d'entrée et de sortie.</p>
Modification d'un mot-clé non implémenté	<ol style="list-style-type: none"> 1. Cliquez sur  dans la colonne Actions du mot-clé non implémenté que vous souhaitez modifier. 2. Sélectionnez un Groupe ou indiquez un nouveau groupe pour le mot-clé. 3. Saisissez une Description pour le mot-clé. Cette information est précieuse pour l'ingénieur chargé d'implémenter le mot-clé. 4. Cliquez sur OK. 5. <i>Facultatif</i> : cliquez sur un champ de paramètre pour ajouter des paramètres au mot-clé. Si le mot-clé est implémenté avec Silk Test, ces paramètres apparaîtront dans le bouchon créé. 6. Cliquez sur Enregistrer.
Recherche d'un mot-clé	<p>Pour trouver un mot-clé donné, utilisez le champ de recherche du volet Tous les mots-clés, situé dans la à droite. Lorsque vous saisissez des caractères alphanumériques, toutes les correspondances existantes sont automatiquement intégrées à la liste. Conseils pour la recherche :</p> <ul style="list-style-type: none"> • La recherche est insensible à la casse : en entrant <code>doAction</code> vous trouverez aussi des résultats pour <code>doaction</code> et <code>DOAction</code>. • Entrez uniquement des lettres majuscules pour effectuer une recherche en mettant en majuscule la première lettre des mots liés (<i>CamelCase</i>) : <code>EDC</code> permettra de trouver les entrées <code>Entrer détails camion</code>, <code>Entrer détails contact</code> et <code>EntrerDétailsContact</code>. • Les noms de mots-clés et de groupes sont pris en compte : en entrant <code>test</code> vous trouverez tous les mots-clés qui contiennent la chaîne de caractères <code>test</code>, ainsi que tous les mots-clés des groupes dont le nom contient aussi la chaîne <code>test</code>. • <code>?</code> remplace de zéro à un caractère : en entrant <code>test?utilisateur</code> vous trouverez des résultats pour <code>testUtilisateur</code> et <code>testsUtilisateur</code>. • <code>*</code> remplace de 0 à n caractères : en entrant <code>mon*motclé</code> vous trouverez aussi des résultats pour <code>monMotclé</code>, <code>monNouveauMotclé</code> et <code>mon_autre_motclé</code>. • <code><chaîne></code> . limite la recherche aux noms de groupes : en entrant <code>groupe.</code> vous trouverez tous les mots-clés des groupes dont le nom contient la chaîne de caractères <code>groupe</code>. • <code>.<chaîne></code> limite la recherche aux noms de mots-clés : en entrant <code>.motclé</code> vous trouverez tous les mots-clés contenant la chaîne de caractères <code>motclé</code>.







Tâche	Étapes
	<ul style="list-style-type: none"> <chaîne>.<chaîne> recherche un mot-clé dans un groupe donné : en entrant <code>groupe.mot</code> vous trouverez <code>monMotclé</code> dans le groupe <code>monGroupe</code>. Utilisez des guillemets pour rechercher une correspondance exacte : 'Contact' permettra de trouver les entrées <code>Contact</code> et <code>MonContact</code>, mais pas <code>contact</code>.
Recherche de mots-clés non implémentés dans la bibliothèque	Si vous souhaitez basculer dans la bibliothèque contenant les mots-clés non implémentés du test ou de la séquence de mots-clés sélectionné(e), cliquez sur Draft keywords dans le coin supérieur droit de la page de l'éditeur.

Gestion de mots-clés dans une bibliothèque

La page **Mots-clés** propose deux vues de **Tests** > **Bibliothèques**, en fonction de l'objet sélectionné.

Bibliothèque

Si l'objet sélectionné est une bibliothèque, tous les mots-clés et les séquences de mots-clés dans cette bibliothèque sont affichés. Les bibliothèques qui contiennent des bibliothèques de mots-clés téléchargées sont accompagnées du symbole . Vous pouvez effectuer les actions suivantes :



Tâche	Pas de tests
Implémentation d'un mot-clé (ajout de code pour pouvoir exécuter le mot-clé dans un test)	<p>Conditions préalables : Si le mot-clé contient des paramètres, vous devez spécifier une valeur pour chaque paramètre avant d'implémenter le mot-clé.</p> <ol style="list-style-type: none"> Cliquez sur  (Implémenter avec Silk Test) dans la colonne Actions du mot-clé que vous souhaitez implémenter. <p> Remarque: Si un avertissement de sécurité s'affiche dans votre navigateur car vous ouvrez une application externe, confirmez l'ouverture.</p> <ol style="list-style-type: none"> Le client Silk Test s'ouvre. Pour obtenir des informations détaillées, reportez-vous à la documentation du client Silk Test. Une fois que vous avez implémenté un mot-clé, téléchargez-le dans Silk Central.
Modification d'un mot-clé implémenté dans Silk Test	Cliquez sur  (Ouvrir avec Silk Test) pour ouvrir le mot-clé dans le client Silk Test. Pour obtenir des informations détaillées, reportez-vous à la documentation du client Silk Test.
Conversion d'un mot-clé non implémenté en séquence de mots-clés (mot-clé composé d'autres mots-clés)	Cliquez sur  dans la colonne Actions du mot-clé que vous voulez convertir en séquence de mots-clés. Le mot-clé d'origine est alors remplacé par une séquence de mots-clés avec le même nom et l'éditeur de mots-clés s'ouvre.
Conversion d'une séquence de mots-clés en mot-clé non implémenté	<p>Si vous avez accidentellement créé une séquence de mots-clés, vous devrez peut-être la convertir à nouveau en mot-clé non implémenté. Cliquez sur  (Convertir en mot-clé non implémenté) dans la colonne Actions de la séquence de mots-clés que vous souhaitez convertir.</p> <p> Remarque: La conversion d'une séquence de mots-clés en mot-clé non implémenté supprimera la séquence et tous les mots-clés qu'elle contient. Cette action ne peut pas être annulée.</p>

Tâche	Pas de tests
Modification d'une séquence de mots-clés	Cliquez sur  pour ouvrir la séquence de mots-clés dans l'éditeur de mots-clés.
Regroupement de mots-clés	<p>Pour mieux structurer les mots-clés au sein d'une bibliothèque, vous pouvez les regrouper :</p> <ul style="list-style-type: none"> • Les séquences de mots-clés Silk Central peuvent être placées dans des sous-dossiers. Les noms de dossiers se manifestent comme noms de groupes et vos mots-clés sont regroupés en conséquence dans la liste. • Les groupes de mots-clés implémentés sont définis dans le code implémenté. Ces noms de groupes sont utilisés par Silk Central et vos mots-clés sont regroupés en conséquence dans la liste.
Affichage des tests et des séquences de mots-clés qui font référence à un mot-clé ou une séquence de mots-clés spécifique	Pour afficher l'ensemble des tests et séquences de mots-clés qui font référence à un mot-clé ou une séquence de mots-clés spécifique, sélectionnez l'entrée appropriée dans la liste des mots-clés et la liste Référencé par affichera tous les tests basés sur mots-clés et séquences de mots-clés y faisant référence. Il vous suffit de cliquer sur le nom pour accéder à la référence correspondante.
Remplacement des mots-clés dans les tests et séquences de mots-clés de référence	<p>Pour remplacer des références dans le mot-clé ou la séquence de mots-clés sélectionné(e) par une autre référence, sélectionnez l'entrée appropriée dans la liste des mots-clés et utilisez la liste Référencé par pour sélectionner les objets dans lesquels vous souhaitez remplacer la référence.</p> <ol style="list-style-type: none"> 1. Sélectionnez le mot-clé ou la séquence de mots-clés que vous souhaitez remplacer. 2. Dans la liste Référencé par, utilisez Ctrl + clic ou Maj + clic pour sélectionner les objets dans lesquels vous souhaitez remplacer la référence. 3. Faites un clic droit sur la sélection et choisissez Remplacer le mot-clé dans les références sélectionnées. La boîte de dialogue Remplacer les références s'affiche. 4. Sélectionnez le mot-clé par lequel vous souhaitez remplacer le mot-clé actuel. 5. Si le mot-clé sélectionné contient des paramètres, cliquez sur Suivant. Sinon, cliquez sur OK et l'opération est terminée. 6. Les paramètres du mot-clé sélectionné sont répertoriés. Pour chaque paramètre, sélectionnez le paramètre correspondant du mot-clé précédent ou saisissez une valeur. 7. Cliquez sur OK.

Séquence de mots-clés

Si l'objet sélectionné est une séquence de mots-clés (mot-clé composé d'autres mots-clés), l'éditeur de mots-clés s'affiche dans la page **Mots-clés**. Vous pouvez alors gérer les mots-clés de la séquence de mots-clés sélectionnée. Vous pouvez effectuer les actions suivantes :

Tâche	Pas de tests
Ouverture d'un test ou d'une séquence de mots-clés dans Silk Test	Cliquez sur Ouvrir avec Silk Test pour ouvrir le test ou la séquence de mots-clés sélectionné(e) dans Silk Test.
Ajout d'un mot-clé	<ol style="list-style-type: none"> 1. Cliquez sur Nouveau mot-clé en bas de la liste de mots-clés ou faites un clic droit sur un mot-clé et choisissez Insérer mot-clé dessus dans le menu contextuel. <p> Remarque: Vous pouvez laisser à Silk Central le soin de recommander des mots-clés en fonction de leur utilisation. Activez ou désactivez la recommandation de mots-clés à</p>

Tâche	Pas de tests
	<p>l'aide de l'option Activer les recommandations ou Désactiver les recommandations du menu contextuel. Pour plus d'informations, reportez-vous à la rubrique <i>Quels sont les mots-clés recommandés par Silk Central ?</i>.</p> <ol style="list-style-type: none"> Sélectionnez un mot-clé dans la liste des mots-clés disponibles ou saisissez un nouveau nom pour créer un mot-clé. Cliquez sur Enregistrer. <p>Vous pouvez également double-cliquer sur un mot-clé existant dans le volet Tous les mots-clés qui se trouve sur la droite, ou encore le faire glisser et le déposer.</p> <p> Astuce: Vous pouvez sélectionner plusieurs mots-clés à l'aide de la combinaison Ctrl + clic. Lorsque vous les déposez, ils sont classés dans l'ordre où vous les avez sélectionnés.</p>
Suppression d'un mot-clé	Cliquez sur  dans la colonne Actions du mot-clé que vous souhaitez supprimer. Cliquez sur Enregistrer .
Changement de l'ordre des mots-clés	Utilisez la fonction « glisser-déplacer » pour placer un mot-clé à l'endroit voulu. Cliquez sur Enregistrer .
Création d'une séquence de mots-clés (mot-clé composé d'autres mots-clés)	<ol style="list-style-type: none"> Dans la liste des mots-clés, sélectionnez ceux que vous voulez combiner. Utilisez la combinaison de touches Ctrl + clic ou Maj + clic sur la colonne de numéro de ligne pour sélectionner plusieurs mots-clés. Faites un clic droit sur votre sélection et cliquez sur Combiner. Renseignez les champs Nom et Description pour la nouvelle séquence de mots-clés.
Extraction de mots-clés d'une séquence de mots-clés	Faites un clic droit sur une séquence de mots-clés et cliquez sur Extraire les mots-clés . La séquence de mots-clés d'origine est remplacée par les mots-clés qu'elle contenait, mais elle n'est pas supprimée de la bibliothèque. Cliquez sur Enregistrer .
Définition de paramètres d'une séquence de mots-clés	<ol style="list-style-type: none"> Cliquez sur Paramètres au-dessus de la liste des mots-clés. La boîte de dialogue Paramètres s'affiche. Cliquez sur Ajouter un paramètre. Saisissez un Nom pour le nouveau paramètre. S'il s'agit d'un paramètre sortant (c'est-à-dire qu'il retourne une valeur et qu'il ne nécessite pas de valeur d'entrée), cochez la case Sortie. Cliquez sur OK. Cliquez sur Enregistrer.

Tâche	Pas de tests
Modification d'un mot-clé non implémenté	<ol style="list-style-type: none"> 1. Cliquez sur  dans la colonne Actions du mot-clé non implémenté que vous souhaitez modifier. 2. Sélectionnez un Groupe ou indiquez un nouveau groupe pour le mot-clé. 3. Saisissez une Description pour le mot-clé. Cette information est précieuse pour l'ingénieur chargé d'implémenter le mot-clé. 4. Cliquez sur OK. 5. <i>Facultatif</i> : cliquez sur un champ de paramètre pour ajouter des paramètres au mot-clé. Si le mot-clé est implémenté avec Silk Test, ces paramètres apparaîtront dans le bouchon créé. 6. Cliquez sur Enregistrer.
Recherche d'un mot-clé	<p>Pour trouver un mot-clé donné, utilisez le champ de recherche du volet Tous les mots-clés, situé dans la à droite. Lorsque vous saisissez des caractères alphanumériques, toutes les correspondances existantes sont automatiquement intégrées à la liste. Conseils pour la recherche :</p> <ul style="list-style-type: none"> • La recherche est insensible à la casse : en entrant <code>doAction</code> vous trouverez aussi des résultats pour <code>doaction</code> et <code>DOAction</code>. • Entrez uniquement des lettres majuscules pour effectuer une recherche en mettant en majuscule la première lettre des mots liés (<i>CamelCase</i>) : <code>EDC</code> permettra de trouver les entrées <code>Entrer détails camion</code>, <code>Entrer détails contact</code> et <code>EntrerDétailsContact</code>. • Les noms de mots-clés et de groupes sont pris en compte : en entrant <code>test</code> vous trouverez tous les mots-clés qui contiennent la chaîne de caractères <code>test</code>, ainsi que tous les mots-clés des groupes dont le nom contient aussi la chaîne <code>test</code>. • <code>?</code> remplace de zéro à un caractère : en entrant <code>test?utilisateur</code> vous trouverez des résultats pour <code>testUtilisateur</code> et <code>testsUtilisateur</code>. • <code>*</code> remplace de 0 à n caractères : en entrant <code>mon*motclé</code> vous trouverez aussi des résultats pour <code>monMotclé</code>, <code>monNouveauMotclé</code> et <code>mon_autre_motclé</code>. • <code><chaîne> .</code> limite la recherche aux noms de groupes : en entrant <code>groupe .</code> vous trouverez tous les mots-clés des groupes dont le nom contient la chaîne de caractères <code>groupe</code>. • <code>. <chaîne></code> limite la recherche aux noms de mots-clés : en entrant <code>.motclé</code> vous trouverez tous les

Tâche	Pas de tests
	<p>mots-clés contenant la chaîne de caractères motclé.</p> <ul style="list-style-type: none"> • <chaîne>.<chaîne> recherche un mot-clé dans un groupe donné : en entrant groupe.mot vous trouverez monMotclé dans le groupe monGroupe. • Utilisez des guillemets pour rechercher une correspondance exacte : 'Contact' permettra de trouver les entrées Contact et MonContact, mais pas contact.
Recherche de mots-clés non implémentés dans la bibliothèque	Si vous souhaitez basculer dans la bibliothèque contenant les mots-clés non implémentés du test ou de la séquence de mots-clés sélectionné(e), cliquez sur Draft keywords dans le coin supérieur droit de la page de l'éditeur.

Tests basés sur mots-clés sur plusieurs navigateurs

Les tests basés sur mots-clés qui sont implémentés avec Silk Test et contiennent un `BrowserBaseState` peuvent être paramétrés dans Silk Central de façon à pouvoir être exécutés sur plusieurs navigateurs. Pour configurer les navigateurs que vous souhaitez tester :

1. Créez une suite de configurations et assignez les tests basés sur mots-clés que vous souhaitez exécuter sur plusieurs navigateurs. Pour plus de détails sur la création d'une suite de configurations, voir [Création d'une suite de configurations](#).
2. Dans l'onglet **Configurations**, cliquez sur **Ajout/Suppression de paramètres** et créez un nouveau paramètre nommé `silktest.configurationName`.
3. Cliquez sur **Nouvelle configuration** pour ajouter les configurations que vous souhaitez tester. Pour chaque configuration, précisez le navigateur que vous souhaitez tester en saisissant l'une des valeurs suivantes pour le paramètre `silktest.configurationName` :
 - Internet Explorer
 - Firefox
 - Chrome
4. Exécutez la suite de configurations.

Création d'une bibliothèque basée sur mots-clés avec Java

Utilisez Java pour créer une bibliothèque basée sur des mots-clés que vous pourrez charger sur Silk Central. Cette bibliothèque vous permet d'intégrer facilement votre infrastructure de tests dans Silk Central, par exemple si vous avez déjà des tests Selenium.

1. Sélectionnez **Aide > Outils** et téléchargez l'**outil de création de bibliothèque basée sur mots-clés Java**.
2. Ajoutez le fichier téléchargé `com.borland.silk.keyworddriven.jar` au classpath de votre projet Java.
3. Créez une classe Java destinée à accueillir vos mots-clés.
4. Annotez les méthodes Java que vous souhaitez utiliser comme mots-clés. L'exemple suivant montre une classe contenant un mot-clé :

```
import com.borland.silk.keyworddriven.annotations.Argument;
import com.borland.silk.keyworddriven.annotations.Keyword;

public class Keywords {
```

```
@Keyword("My Keyword")
public void myKeyword(@Argument("Username") String name) {
    System.out.println(name);
}
}
```

5. Compilez vos sources et créez une archive Java (jar).

Si vous utilisez Java version 9 ou ultérieure, vérifiez que la propriété `Created-By` dans le fichier `MANIFEST.MF` contient la version de Java utilisée pour la création de la bibliothèque.

6. Faites appel à l'outil de ligne de commande contenu dans le fichier jar téléchargé avec les arguments suivants :

- java
- -jar com.borland.silk.keyworddriven.jar
- -build
- Nom de bibliothèque à créer.
- Type de bibliothèque : seul le langage Java est actuellement pris en charge.
- Chemin des binaires où réside votre fichier jar de bibliothèque de mots-clés et, le cas échéant, toute autre bibliothèque requise.
- Nom du package de bibliothèque de sortie (archive zip) à créer.

L'exemple suivant montre la ligne de commande permettant de créer une bibliothèque basée sur mots-clés :

```
java -jar com.borland.silk.keyworddriven.jar -build
MyLibrary Java ./output " ./output/library.zip"
```

Sélectionnez **Tests > Bibliothèques > <bibliothèque> > Propriétés**. Vous pouvez charger l'archive zip générée dans Silk Central à l'aide de l'outil de ligne de commande ou via la section **Bibliothèque de mots-clés**.

Téléchargement d'une bibliothèque de mots-clés à partir de la ligne de commande

Téléchargez une bibliothèque de mots-clés externe à partir d'une ligne de commande Java pour intégrer Silk Central et vos tests basés sur mots-clés dans votre système de création de builds à intégration continue (Jenkins, par exemple).

Pour télécharger votre bibliothèque de mots-clés à partir d'une ligne de commande Java :

1. Sélectionnez **Aide > Outils** et téléchargez l'**outil de création de bibliothèque basée sur mots-clés Java**.

2. Faites appel à l'outil de ligne de commande contenu dans le fichier jar téléchargé avec les arguments suivants :

- java
- -jar com.borland.silk.keyworddriven.jar
- -upload
- Nom de la bibliothèque à mettre à jour ou à créer dans Silk Central (si elle n'existe pas déjà).
- Nom du package de la bibliothèque (archive zip) à télécharger.
- nom_hôte:port du serveur frontal Silk Central.
- Jeton de service Web de l'utilisateur de Silk Central. Requis pour l'authentification. Vous pouvez générer un jeton de service Web dans la page **Paramètres utilisateur** de Silk Central, accessible en cliquant sur le nom d'utilisateur dans le menu Silk Central.



Remarque: Pour des raisons de sécurité, Micro Focus vous recommande d'utiliser un jeton de service Web pour l'authentification plutôt que d'envoyer votre nom d'utilisateur et votre mot de passe sur le réseau.

- Nom d'utilisateur de l'utilisateur Silk Central. Non requis en cas d'utilisation d'un jeton de service Web pour l'authentification.

- Mot de passe de l'utilisateur Silk Central. Non requis en cas d'utilisation d'un jeton de service Web pour l'authentification.
- Informations de mise à jour (décrivant les modifications appliquées à la bibliothèque) présentées entre guillemets.
- [-allowUsedKeywordDeletion], un indicateur facultatif permettant d'autoriser la suppression de mots-clés utilisés dans un test ou une séquence de mots-clés. Par défaut, une erreur est signalée en cas de tentative de suppression de mots-clés utilisés.

L'exemple suivant illustre la ligne de commande permettant de télécharger une bibliothèque dans Silk Central avec Java 9 ou version ultérieure :

```
java --add-modules=java.activation,java.xml.ws -jar
com.borland.silk.keyworddriven.jar -upload
"Ma bibliothèque" "./output/library.zip" silkcentral:19120 scLogin
scPassword "Build xy : mots-clés manquants implémentés"
```

Exemples

L'exemple suivant décrit la ligne de commande permettant de télécharger une bibliothèque dans Silk Central avec Java 8 ou version précédente en utilisant un jeton de service Web pour l'authentification :

```
java -jar com.borland.silk.keyworddriven.jar -upload
"Ma bibliothèque" "./output/library.zip" silkcentral:19120
scToken "Build xy : mots-clés manquants implémentés"
```

Pour charger la même bibliothèque avec Java 8 ou version précédente en utilisant le nom d'utilisateur et le mot de passe pour l'authentification, utilisez une commande semblable à celle ci-après :

```
java -jar com.borland.silk.keyworddriven.jar -upload
"Ma bibliothèque" "./output/library.zip" silkcentral:19120
scLogin scPassword "Build xy: mots-clés manquants implémentés"
```

Les commandes correspondantes avec Java 9 ou version ultérieure sont :

```
java --add-modules=java.activation,java.xml.ws -jar
com.borland.silk.keyworddriven.jar -upload
"Ma bibliothèque" "./output/library.zip" silkcentral:19120
scToken "Build xy : mots-clés manquants implémentés"
```

```
java --add-modules=java.activation,java.xml.ws -jar
com.borland.silk.keyworddriven.jar -upload
"Ma bibliothèque" "./output/library.zip" silkcentral:19120
scLogin
scPassword "Build xy : mots-clés manquants implémentés"
```



Remarque: Lorsque vous téléchargez une bibliothèque basée sur mots-clés avec Java 9 ou version ultérieure, vérifiez que la variable `JAVA_HOME` est définie sur les serveurs d'exécution et qu'elle pointe vers un JDK doté de la version Java correspondante.

Exécution de tests basés sur mots-clés Silk4J/Silk4NET sans chargement de bibliothèque

Si votre infrastructure d'automatisation des tests existante comprend des tests basés sur mots-clés Silk4J ou Silk4NET et que vous souhaitez les exécuter à partir de Silk Central, vous pouvez utiliser la fonctionnalité JUnit et la fonctionnalité de package de tests de Silk Central. Pour ce faire, procédez comme suit :

1. Créez un profil de référentiel tiers pointant vers les éléments de votre projet Silk Test (voir [Profils de référentiel tiers](#)).

2. Créez un conteneur de test qui utilisera ce profil de référentiel tiers (voir [Ajout de conteneurs de tests](#)).
3. Créez un test JUnit (voir [Création de tests](#)) et appliquez la configuration suivante :
 - Pour les tests basés sur mots-clés implémentés dans Silk4J :
 - Spécifiez le classpath. Si vous utilisez la structure de création Silk Test par défaut, spécifiez `.\output.`
 - Les fichiers `.kdt` doivent se trouver dans le dossier que vous avez spécifié comme classpath. Ils doivent être soit regroupés dans un fichier `.jar`, soit placés dans un dossier du classpath.
 - Pour les tests basés sur mots-clés implémentés dans Silk4NET :
 - Spécifiez le classpath `./Keyword Driven Tests.`
 - Créez un paramètre pour le conteneur de tests de vos tests (voir [Création de paramètres personnalisés](#)) appelé `silktest.keyworddriven.dotnetassembly` et comportant un chemin relatif à `.Net Assembly`, par exemple `\bin\Release\Silk4NETProject.dll`.
 - Le dossier Silk Test appelé `Keyword Driven Tests` et contenant les fichiers `.kdt` doit résider dans le dossier racine du référentiel tiers.
4. Assignez le test à un plan d'exécution (voir [Tests assignés](#)).
5. *Facultatif* : Une fois le test exécuté, cliquez sur le test à l'aide du bouton droit de la souris et sélectionnez **Convertir en Package de Tests** pour obtenir une structure de package (voir [Création d'un package de tests](#)).

Exemple : mots-clés avec des paramètres

Cette rubrique illustre la manière dont vous pouvez utiliser des mots-clés avec des paramètres. Un mot-clé ou une séquence de mots-clés peut inclure un total combiné de 20 paramètres d'entrée et de sortie.

Tout d'abord, créez un test basé sur mots-clés contenant les mots-clés que vous souhaitez utiliser. Pour cela, enregistrez l'intégralité du test ou créez un nouveau test en ajoutant les mots-clés dans l'éditeur de test basé sur mots-clés.

Dans le présent exemple, le test basé sur mots-clés comprend les mots-clés suivants :

Démarrer l'application	Il s'agit du mot-clé standard qui lance l'application testée et définit l'état de base.
Login	Ce mot-clé se connecte à l'application testée avec un utilisateur spécifique, identifié par un nom et un mot de passe.
GetCurrentUser	Ce mot-clé renvoie le nom de l'utilisateur qui est actuellement connecté à l'application testée.
AssertEquals	Ce mot-clé compare deux valeurs.
Logout	Ce mot-clé déconnecte l'utilisateur de l'application testée.

L'étape suivante consiste à ajouter les paramètres aux mots-clés. Pour cela, ouvrez les scripts de test associés aux mots-clés et ajoutez les paramètres aux méthodes.

Pour ajouter les paramètres d'entrée `UserName` et `Password` au mot-clé `Login`, remplacez

```
@Keyword("Login")
public void login() {
    ...
}
```

par

```
@Keyword("Login")
public void login(String UserName, String Password) {
    ...
}
```

Pour ajouter le paramètre de sortie `UserName` au mot-clé `GetCurrentUser`, remplacez

```
@Keyword("GetCurrentUser")
public void getCurrentUser() {
    ...
}
```









par

```
@Keyword("GetCurrentUser")
public void getCurrentUser(OutParameter currentUser) {
    ...
}
```

Dans l'**éditeur de test basé sur mots-clés**, le test basé sur mots-clés doit se présenter comme suit :

		Keyword	Parameters	
1	 	Start application		
2	 	Login	UserName	Password
3	 	GetCurrentUser	currentUser ←	
4	 	AssertEquals	Expected	Actual
5	 	Logout		

Vous pouvez maintenant spécifier les valeurs réelles des paramètres d'entrée dans l'**éditeur de test basé sur mots-clés**. Pour récupérer la valeur du paramètre de sortie `UserName` du mot-clé `GetCurrentUser`, indiquez une variable telle que `#{current user}`. Vous pouvez ensuite transmettre la valeur stockée dans la variable aux mots-clés suivants.

		Keyword	Parameters	
1	 	Start application		
2	 	Login	UserName	Password
3	 	GetCurrentUser	#{current user}	
4	 	AssertEquals	John Smith	#{current user}
5	 	Logout		

Quels sont les mots-clés recommandés par Silk Central ?

Lorsque vous ajoutez des mots-clés à un test basé sur mots-clés ou à une séquence de mots-clés dans l'**éditeur de test basé sur mots-clés**, Silk Central recommande des mots-clés existants que vous pouvez utiliser comme mot-clé suivant dans votre test. Les mots-clés recommandés figurent en haut de la liste de mots-clés et sont signalés par un graphique à barres. La partie pleine du graphique indique le niveau de recommandation établi par Silk Central pour le mot-clé.

Silk Central procède de la façon suivante pour recommander les mots-clés :

- Lorsque vous ajoutez le premier mot-clé à un test basé sur mots-clés ou à une séquence de mots-clés, Silk Central recherche des mots-clés similaires utilisés comme premier mot-clé dans d'autres tests basés sur mots-clés ou séquences de mots-clés. Les mots-clés les plus fréquemment utilisés sont les plus recommandés.
- Lorsque vous ajoutez des mots-clés supplémentaires à un test basé sur mots-clés ou à une séquence de mots-clés qui contient déjà d'autres mots-clés, Silk Central effectue les recommandations suivantes :

- Si des mots-clés sont placés avant la position choisie pour l'ajout d'un nouveau mot-clé dans le test basé sur mots-clés ou la séquence de mots-clés, Silk Central compare ces mots-clés avec les combinaisons de mots-clés dans l'ensemble des autres tests basés sur mots-clés et des séquences de mots-clés et conseille ceux qui sont le plus souvent employés à la suite de la combinaison de mots-clés.
- S'il existe des mots-clés non pas avant, mais après la position choisie pour l'ajout d'un nouveau mot-clé dans le test basé sur mots-clés ou la séquence de mots-clés, Silk Central compare ces mots-clés avec les combinaisons de mots-clés dans l'ensemble des autres tests basés sur mots-clés et des séquences de mots-clés et conseille ceux qui sont le plus souvent employés avant la combinaison de mots-clés.
- Par ailleurs, Silk Central prend en compte le degré de similitude des mots-clés trouvés. Ainsi, si le nom et le groupe de deux mots-clés correspondent, Silk Central recommande plus fortement ces mots-clés par rapport à deux mots-clés dont seul le nom correspond.

Résolution des problèmes liés aux tests basés sur des mots-clés

Pourquoi l'erreur « No application configuration present » (Aucune configuration d'application présente) s'affiche-t-elle lorsque j'essaie de relire un test basé sur des mots-clés ?

Cette erreur indique que votre test basé sur des mots-clés n'inclut pas *Start application* (Démarrer l'application) comme premier mot-clé. Silk Test requiert le mot-clé *Start application* pour appliquer la configuration d'application de votre projet au test basé sur des mots-clés. Lorsque vous enregistrez un nouveau test basé sur des mots-clés dans Silk Test, Silk Test ajoute automatiquement le mot-clé *Start application* comme premier mot-clé pour le test basé sur des mots-clés.

Avec Silk Test 19.5 ou version ultérieure, les tests parallèles sont activés par défaut. Lorsque vous mettez à niveau Silk Test depuis une version antérieure à Silk Test 19.5 vers une version plus récente de Silk Test, les tests basés sur des mots-clés préalablement exécutés cessent parfois de s'exécuter, étant donné que chaque test doit maintenant indiquer l'application testée.

Pour contourner ce problème, désactivez les tests parallèles sur l'ordinateur sur lequel Silk Test est exécuté en définissant la variable d'environnement `SILK_TEST_ENABLE_PARALLEL_TESTING` sur `false`.

Tests de processus métier

L'objectif des *tests de processus métier* (BPT, *Business Process Testing*) dans Silk Central est d'aider les clients à relever les défis liés à la validation des transactions métier de bout en bout. BPT est une extension des fonctionnalités existantes de tests manuels dans Silk Central auxquelles ont été ajoutés de nouveaux types d'éléments BPT pour réduire la complexité et offrir une fonction de tests spécifique.

Ces transactions métier de bout en bout sont un ensemble d'activités structurées qui peuvent être effectuées par une ou plusieurs personnes pour atteindre un objectif métier donné. Ces activités peuvent être liées à une unité organisationnelle spécifique ou concerner plusieurs unités. Lorsque plusieurs unités sont concernées, l'exécution de la transaction métier nécessite la collaboration entre celles-ci. Les activités qui sont impliquées dans une transaction métier peuvent être imbriquées dans d'autres transactions métier. Une activité peut également contenir une autre transaction métier dans son intégralité.

Lors du mappage de cette approche dans l'espace de test, on peut imaginer que les activités d'anciens tests individuels soient reliées en série les unes aux autres et que les résultats d'un test puissent influencer sur l'exécution du test ultérieur. En outre, chaque test dans cette séquence peut être exécuté par un autre testeur représentant une unité, par conséquent, des mécanismes de collaboration et de remise sont requis.

BPT est une extension des fonctionnalités existantes de tests manuels dans Silk Central auxquelles ont été ajoutés de nouveaux types d'éléments BPT pour réduire la complexité et offrir une fonction de tests spécifique.

Les nouveaux types d'éléments suivants sont introduits pour BPT dans Silk Central :

- Un *composant métier* représente un composant de base d'une transaction métier de bout en bout et comprend les activités peuvent être effectuées par une unité spécifique. Tous les tests dans un composant métier peuvent être effectués par le même testeur. Un composant métier présente les caractéristiques suivantes :
 - Il est constitué de pas de tests manuels et de pas de tests partagés.
 - Il ne peut pas contenir d'autres composants métier.
 - Il ne peut pas contenir de flux.
 - Il ne peut pas être assigné à un objet de pas de test partagé ou de pas de test partagé.
 - Un composant métier est exécuté par un membre d'un groupe des testeurs. Le groupe doit être affecté au composant métier.
 - Il peut être maintenu dans l'unité **Bibliothèques**, qui est accessible depuis le menu Silk Central sous **Tests > Bibliothèques**
- Un *flux* représente une séquence réutilisable d'activités qui sont incluses dans plusieurs transactions métier de bout en bout. Dans le cas idéal, un flux peut être réutilisé dans plusieurs tests de processus métier. Un flux présente les caractéristiques suivantes :
 - Un flux est une collection de composants métier suivant un ordre défini.
 - Il ne peut pas contenir d'autres flux.
 - Il ne peut pas contenir de pas de test manuel ou de pas de test partagé.
 - Il ne peut pas être assigné à un objet de pas de test partagé ou de pas de test partagé.
 - Il peut être maintenu dans l'unité **Bibliothèques**, qui est accessible depuis le menu Silk Central sous **Tests > Bibliothèques**
- Un *test de processus métier* représente une transaction métier de bout en bout. Un test de processus métier présente les caractéristiques suivantes :
 - C'est une collection de composants métier et de flux suivant un ordre défini.
 - Chaque composant est exécuté séparément.
 - Il peut être maintenu dans l'unité **Tests**.

Création d'un test de processus métier

1. Dans le menu, cliquez sur **Tests > Vue Détaillée**.
2. Sélectionnez un nœud de conteneur ou de dossier dans l'arborescence **Tests** dans laquelle insérer un nouveau test.
3. Cliquez sur  (**Nouveau Test Enfant**) dans la barre d'outils ou faites un clic droit sur l'arborescence et choisissez **Nouveau Test Enfant**.

Un nouveau nœud de test est ajouté à la vue arborescente, et la boîte de dialogue **Nouveau Test** s'affiche.

4. Entrez un nom et une description pour le test.



Remarque: Silk Central prend en charge la mise en forme HTML et les opérations de couper-coller appliquées au contenu HTML pour les champs **Description**.

5. Dans la liste **Type**, sélectionnez le type de test **Test de processus métier**.
6. Dans la zone de texte **Durée prévue**, entrez la durée attendue pour l'exécution de ce test de processus métier.
7. Cliquez sur **Terminer**.
8. Continuez en ajoutant des composants métier et des flux à votre nouveau test de processus métier.

Création d'un flux à partir des composants métier dans un test de processus métier

Combinez les composants métier dans un test de processus métier pour créer un nouveau flux.

1. Dans le menu, cliquez sur **Tests > Vue Détaillée**.

2. Sélectionnez le test de processus métier dans l'arborescence **Tests**.
3. Cliquez sur l'onglet **Composants**.
4. Sélectionnez les composants métier que vous souhaitez inclure dans le nouveau flux.
5. Faites un clic droit sur la sélection.
6. Cliquez sur **Créer un flux**. La boîte de dialogue **Créer un flux** s'affiche.
7. Dans le champ **Nom**, saisissez un nom pour le nouveau flux.
8. Sélectionnez l'emplacement du nouveau flux dans l'arborescence **Bibliothèques**.
9. Cliquez sur **OK**. Silk Central Crée le nouveau flux et remplace les composants métier sélectionnés dans le test de processus métier par le nouveau flux. Les composants métier du nouveau flux ont le même comportement et les mêmes testeurs assignés que les composants métier du test de processus métier d'origine.

Ajout de composants et de flux à un test de processus métier

Accédez à la page **Composants** pour ajouter des composants métier et des flux à un test de processus métier.

1. Dans le menu, cliquez sur **Tests > Vue détaillée**.
2. Sélectionnez le test de processus métier auquel vous souhaitez ajouter des composants métier dans l'arborescence **Tests**.
3. Cliquez sur l'onglet **Composants**.
4. Sélectionnez les composants métier et les flux dans l'arborescence d'affectation.
 - Pour ajouter un nouveau composant métier ou un nouveau flux, cliquez sur la flèche **Attribuer** à gauche du composant ou du flux dans l'arborescence d'affectation.
 - Pour ajouter tous les composants métier et les flux dans un dossier ou une bibliothèque, cliquez sur la flèche **Attribuer** à gauche du dossier ou de la bibliothèque dans l'arborescence d'affectation.
 - Pour ajouter plusieurs composants et flux, sélectionnez-les dans l'arborescence d'affectation et cliquez sur la flèche **Assigner**.



Astuce: Pour assigner une sélection de plusieurs composants et flux, vous pouvez également appuyer sur **Entrée** ou faire glisser votre sélection dans la grille.



Astuce: Vous pouvez filtrer l'arborescence d'affectation en fonction des bibliothèques, des dossiers, des noms de composants et des noms de flux.

Ajout de composants métier à un flux

Accédez à la page **Composants** pour ajouter des composants métier et un flux.

1. Dans le menu, cliquez sur **Tests > Bibliothèques**.
2. Sélectionnez le flux auquel vous souhaitez ajouter des composants métier dans l'arborescence **Bibliothèques**.
3. Cliquez sur l'onglet **Composants**.
4. Sélectionnez les composants métier dans l'arborescence d'affectation.
 - Pour ajouter un nouveau composant métier, cliquez sur la flèche **Attribuer** à gauche du composant dans l'arborescence d'affectation.
 - Pour ajouter tous les composants métier dans un dossier ou une bibliothèque, cliquez sur la flèche **Attribuer** à gauche du dossier ou de la bibliothèque dans l'arborescence d'affectation.
 - Pour ajouter plusieurs composants métier, sélectionnez-les dans l'arborescence d'affectation et cliquez sur la flèche **Assigner**.



Astuce: Pour assigner une sélection de plusieurs composants, vous pouvez également appuyer sur **Entrée** ou faire glisser votre sélection dans la grille.



Astuce: Vous pouvez filtrer l'arborescence d'affectation en fonction des bibliothèques, des dossiers, des noms de composants et des noms de flux.

Affectation d'un groupe de testeurs à un composant métier

Utilisez la page **Composants** d'un flux ou d'un processus métier pour assigner un groupe de testeurs à un composant métier.

Avant de pouvoir assigner un groupe de testeurs à un composant métier, assurez-vous que le groupe est bien assigné au projet qui contient le test de processus métier ou le flux.

1. Sélectionnez le test de processus métier ou le flux qui contient le composant métier auquel vous souhaitez assigner un groupe de testeurs.

- Si le composant métier est inclus dans un test de processus métier, cliquez sur **Tests > Vue détaillée**.
- Si le composant métier est inclus dans un flux, cliquez sur **Tests > Bibliothèques**.

2. Cliquez sur l'onglet **Composants**.

3. Effectuez un clic droit sur le composant métier auquel vous souhaitez assigner un groupe de testeurs.



Remarque: Vous pouvez uniquement assigner un groupe de testeurs à un composant sur le premier niveau hiérarchique, pas au sous-composant d'un autre composant.

4. Cliquez sur **Modifier les testeurs assignés**. La boîte de dialogue **Modifier les Testeurs Assignés** s'affiche.

5. Sélectionnez le groupe dans la liste des **Testeurs assignés**.



Remarque: Cette liste affiche uniquement les groupes qui sont assignés au projet qui contient le test de processus métier ou le flux.

6. Cliquez sur **OK**.



Remarque:

- Pour chaque utilisateur de Silk Central le volet **Tests manuels qui me sont assignés** sur la page de démarrage de Silk Central affiche les composants métier prêts à être exécutés.
- Tous les membres du groupe sélectionné sont informés par e-mail qu'un composant métier est prêt pour l'exécution.
- Lorsque l'exécution d'un composant métier est terminée, les membres du groupe d'utilisateurs auquel le prochain composant métier est assigné dans le même flux reçoivent une notification par e-mail.
- Si un composant métier n'est assigné à aucun groupe, les paramètres de l'onglet **Déploiement** sont utilisés.
- La propriété `Exécuté par` affiche le nom de l'utilisateur qui exécute un test de processus métier. Cette propriété est visible dans la **Fenêtre Test manuel** et sur la page **Activités**.



Remarque: Vous ne pouvez pas assigner un groupe de testeurs à un flux.

Spécification du comportement en cas d'échec d'un composant métier

Utilisez le paramètre **Comportement en cas d'échec** pour spécifier le comportement de l'exécution d'un test de processus métier en cas d'échec de l'exécution d'un composant métier spécifique.

1. Sélectionnez le test de processus métier ou le flux qui inclut les composants métier.

- Pour sélectionner un test de processus métier, cliquez sur **Tests > Vue détaillée**.
- Pour sélectionner un flux, cliquez sur **Tests > Bibliothèques**.

2. Dans l'arborescence, sélectionnez le test de processus métier ou le flux.

3. Cliquez sur l'onglet **Composants**.

4. Sélectionnez les composants métier.

5. Faites un clic droit sur la sélection.
6. Cliquez sur **Définir le comportement en cas d'échec**. La boîte de dialogue **Définir le comportement en cas d'échec** s'affiche.
7. Indiquez le comportement du test de processus métier en cas d'échec du composant métier :
 - Sélectionnez **Arrêter** dans la liste pour arrêter l'exécution du test de processus métier.
 - Sélectionnez **Poursuivre** dans la liste pour poursuivre l'exécution du test de processus métier.

Exécution des tests de processus métier

Une fois que vous avez commencé le plan d'exécution, vous êtes prêt à exécuter vos tests de processus métier.

1. Ouvrez la fenêtre **Test manuel**.

Pour ouvrir la fenêtre **Test manuel**, cliquez sur **Accueil > Mon tableau de bord** dans le menu, puis cliquez sur  (**Poursuivre le test manuel**) dans le panneau **Tests manuels qui me sont assignés**. Si ce panneau ne s'affiche pas sur votre tableau de bord, vous devez l'ajouter. Pour plus d'informations sur le tableau de bord et les panneaux, voir [Tableau de bord](#).

La fenêtre **Test manuel** affiche le test de processus métier dans la section où les tests manuels sont affichés. Toutefois, contrairement aux tests manuels, un test de processus métier contient une zone supplémentaire dans laquelle s'affiche le composant métier en cours d'exécution. La section des pas de tests représente les pas de tests du composant métier actuel. Pour plus d'informations sur cette fenêtre, reportez-vous à la rubrique [Fenêtre Test manuel](#).

2. Exécuter les pas de tests dans la section des pas de tests.
3. *Facultatif* : Entrez une valeur pour les paramètres de sortie du composant métier actuel.

Tous les paramètres du composant actuel et leur valeur sont affichés après la description du composant.

Les paramètres d'entrée qui utilisent la syntaxe $\$ \{ \text{name} \}$ sont remplacés à l'exécution par leurs valeurs actuelles.

Les paramètres de sortie sont répertoriés sous les paramètres d'entrée avec un champ de saisie pour spécifier une valeur. L'utilisateur est averti à la finalisation du composant si aucune valeur n'est spécifiée. Toutefois, la définition d'une valeur pour un paramètre de sortie à la finalisation d'un composant n'est pas obligatoire.

Pour plus d'informations sur la spécification et le mappage des paramètres dans les composants et dans les flux, consultez les rubriques suivantes :

- [Définition des paramètres des composants métier](#)
- [Définition des paramètres des flux](#)
- [Mappage des paramètres pour les tests de processus métier](#)

4. Lorsque vous avez exécuté tous les pas de tests pour le composant métier, cliquez sur **Terminer le composant**. Le composant est marqué comme terminé et l'exécution du prochain composant disponible du test de processus métier est lancée.



Remarque: Vous pouvez, à tout moment, définir le statut du composant métier sur terminé. Cependant, une fois le composant terminé, vous ne pouvez plus modifier son statut.

5. Poursuivez jusqu'à ce que tous les composants qui vous sont affectés soient terminés.



Remarque: Vous pouvez également exécuter des tests de processus métier à partir de l'onglet en cours du plan d'exécution ou de la page **Activités**.

Génération de composants métier à partir de tests manuels

Générez de nouveaux composants métier à partir des tests manuels afin de réutiliser les pas de tests manuels pour les tests de processus métier.

1. Dans le menu, cliquez sur **Tests > Vue détaillée**.
2. Sélectionnez un ou plusieurs tests manuels dans l'arborescence **Tests**.
3. Faites un clic droit sur votre sélection, puis sélectionnez **Générer un composant métier**.
4. Spécifiez la façon dont vous souhaitez gérer les pas de tests dans les nouveaux composants métier.
 - Cliquez sur **Copier les étapes des tests manuels** pour copier les étapes de chaque test manuel sélectionné dans un nouveau composant métier correspondant. Les modifications apportées aux étapes du test manuel n'affecteront pas les étapes du composant métier correspondant et inversement.
 - Cliquez sur **Partager et réutiliser les étapes des tests manuels** pour copier les étapes de chaque test manuel sélectionné dans le nouvel élément de pas de tests partagés correspondant. Chaque élément de pas de tests partagés est ensuite utilisé par le test manuel et le nouveau composant métier. Les modifications apportées à un élément de pas de tests partagés auront une incidence sur le test manuel et le composant métier.
5. Choisissez l'emplacement du nouveau composant métier dans l'arborescence **Bibliothèques**.
6. Cliquez sur **OK**. Silk Central crée un nouveau composant métier pour chaque test manuel sélectionné.

Exemple

Par exemple, supposons que vous avez sélectionné les tests manuels *Test 1* et *Test 2* et que vous souhaitez créer deux nouveaux composants métier à partir de ces tests manuels.

- Si vous choisissez de générer des composants métier à partir de ces tests en copiant les pas des tests manuels, Silk Central génère deux nouveaux composants avec les noms *Test 1* et *Test 2*. Le nouveau composant *Test 1* a les mêmes étapes que le test manuel *Test 1* et le nouveau composant *Test 2* a les mêmes étapes que le test manuel *Test 2*.
- Si vous choisissez de générer des composants métier et de réutiliser les pas des tests manuels, Silk Central effectue les opérations suivantes :
 - Il génère deux nouveaux pas de tests partagés avec les noms *Test 1* et *Test 2*.
 - Il remplace les pas du test manuel *Test 1* avec le nouveau pas de test partagé *Test 1*.
 - Il remplace les pas du test manuel *Test 2* avec le nouveau pas de test partagé *Test 2*.
 - Il génère deux nouveaux composants métier avec les noms *Test 1* et *Test 2*. Le nouveau composant métier *Test 1* a le nouveau pas de test partagé *Test 1* et le nouveau composant métier *Test 2* a le nouveau pas de test partagé *Test 2*.

Définition des paramètres des composants métier

Vous pouvez spécifier des paramètres d'entrée et de sortie pour générer un flux de données entre les tests de processus métier, les composants métier et les flux. Imaginons, par exemple, que vous souhaitez transmettre des informations d'identification d'utilisateur d'un test à ses composants métier ou flux, ou transmettre un paramètre *Order ID* généré à partir d'un composant métier pour le soumettre à d'autres opérations de traitement dans les composants métier ou flux suivants.

Comme l'indiquent leur nom, les paramètres d'entrée fournissent des données aux testeurs d'un composant métier spécifique, tandis que les paramètres de sortie représentent les données générées par les testeurs du composant métier souhaitant transmettre des informations aux testeurs des composants métier suivants.

Pour définir des nouveaux paramètres pour un composant métier ou pour modifier les paramètres existants d'un composant métier, procédez comme suit :

1. Dans le menu, cliquez sur **Tests > Bibliothèques**.

2. Sélectionnez le composant métier dont vous souhaitez spécifier les paramètres dans l'arborescence **Bibliothèques**.
3. Cliquez sur l'onglet **Pas de tests**. Tous les paramètres actuellement spécifiés pour le composant métier sont affichés en regard du bouton **Paramètres....**
 - Les paramètres d'entrée sont affichés sous la forme $\$ \{name\}$.
 - Les paramètres de sortie sont affichés sous la forme $\$ \{name\}$.
4. Cliquez sur **Paramètres....** La boîte de dialogue **Paramètres** s'ouvre.
5. Spécifiez les nouveaux paramètres.
Pour chaque nouveau paramètre, effectuez les opérations ci-dessous.
 - a) Attribuez un nom au nouveau paramètre. Les noms de paramètre doivent être uniques dans le contexte du composant métier.
 - b) Pour définir le nouveau paramètre comme un paramètre de sortie, cochez la case **Sortie**.
 - c) Cliquez sur **Ajouter**.
6. Une fois que vous avez spécifié tous les paramètres requis, cliquez sur **OK** pour fermer la boîte de dialogue **Paramètres**.

Vous pouvez référencer les paramètres d'entrée spécifiés dans la section **Description de l'action ou Résultats attendus** des pas de test manuels, en utilisant la syntaxe $\$ \{name\}$, par exemple `user : $\$ \{username\}$` . Les paramètres de sortie sont définis lors de l'exécution réelle du test de processus métier.

Définition des paramètres des flux

Vous pouvez spécifier des paramètres d'entrée et de sortie pour générer un flux de données entre les tests de processus métier, les composants métier et les flux. Imaginons, par exemple, que vous souhaitez transmettre des informations d'identification d'utilisateur d'un test à ses composants métier ou flux, ou transmettre un paramètre *Order ID* généré à partir d'un composant métier pour le soumettre à d'autres opérations de traitement dans les composants métier ou flux suivants.

Comme l'indiquent leur nom, les paramètres d'entrée fournissent des données aux testeurs d'un ou de plusieurs composants métier spécifiques dans un flux, tandis que les paramètres de sortie représentent les données générées par les testeurs d'un ou de plusieurs composants métier souhaitant transmettre des informations aux testeurs des composants métier suivants.

Pour définir des nouveaux paramètres pour un flux ou pour modifier les paramètres d'un flux, procédez comme suit :

1. Dans le menu, cliquez sur **Tests > Bibliothèques**.
2. Sélectionnez le flux dont vous souhaitez spécifier les paramètres dans l'arborescence **Bibliothèques**.
3. Cliquez sur l'onglet **Composants**. Tous les paramètres actuellement spécifiés pour le flux sont affichés en regard du bouton **Paramètres....**
 - Les paramètres d'entrée sont affichés sous la forme $\$ \{name\}$.
 - Les paramètres de sortie sont affichés sous la forme $\$ \{name\}$.
4. Cliquez sur **Paramètres....** La boîte de dialogue **Paramètres** s'ouvre.
5. Spécifiez les nouveaux paramètres.
Pour chaque nouveau paramètre, effectuez les opérations ci-dessous.
 - a) Attribuez un nom au nouveau paramètre. Les noms de paramètre doivent être uniques dans le contexte du flux.
 - b) Pour définir le nouveau paramètre comme un paramètre de sortie, cochez la case **Sortie**.
 - c) Cliquez sur **Ajouter**.
6. Une fois que vous avez spécifié tous les paramètres requis, cliquez sur **OK** pour fermer la boîte de dialogue **Paramètres**.

Mappage des paramètres pour les tests de processus métier

L'onglet **Composants** permet de mapper les paramètres d'un composant métier dans le contexte d'un test de processus métier ou d'un flux sur l'un des éléments suivants :

- Un paramètre d'entrée du flux ou du test de processus métier sélectionné.
- Un paramètre de sortie d'un composant métier précédent dans le test de processus métier ou flux sélectionné.
- Un paramètre de test du test de processus métier. Cela ne s'applique aux composants métier dans le contexte d'un flux. Pour en savoir plus, reportez-vous à la rubrique [Paramètres de test](#).
- Une valeur statique.



Remarque: Les paramètres dont le nom correspond sont automatiquement mappés. Par exemple, le paramètre de sortie $\${name}$ est automatiquement mappé sur le paramètre d'entrée $\${name}$ de l'un des composants suivants dans le test de processus métier ou dans le flux.

1. Sélectionnez le test de processus métier ou le flux.

- Pour sélectionner un test de processus métier, cliquez sur **Tests > Vue détaillée** et sélectionnez le test de processus métier dans l'arborescence **Tests**.
- Pour sélectionner un flux, cliquez sur **Tests > Bibliothèques** et sélectionnez le flux dans l'arborescence **Bibliothèques**.

2. Cliquez sur l'onglet **Composants**. La colonne **Paramètres** affiche tous les paramètres qui ont été spécifiés pour les composants affectés.

3. Cliquez sur le paramètre que vous souhaitez mapper.

4. Spécifiez le mappage à utiliser pour le paramètre.

- Pour mapper le paramètre sur un autre paramètre, sélectionnez le paramètre sur lequel vous souhaitez le mapper dans la liste.
- Pour définir une valeur statique pour un paramètre d'entrée, saisissez la valeur dans le champ de texte et appuyez sur **Entrée**.



Avvertissement: Le mappage des paramètres peut devenir non valide lorsque vous renommez ou réorganisez les paramètres d'un composant. Vous devez alors remapper les paramètres.

Exemple

Imaginons que vous disposez d'une séquence de composants métier pour la commande, le provisionnement et l'expédition de produits.

	Actions	Component	Parameters		
1	✕ Q?	Order Product	$\${ProductID}$	$\${OrderID}$ →	
2	✕ Q?	Procurement	$\${OrderID}$	$\${InvoiceID}$ →	
3	✕ Q?	Shipping	$\${OrderID}$	$\${InvoiceID}$	$\${TrackingID}$ →

Un produit est commandé dans le premier composant métier, ce qui entraîne la création d'un `OrderID`, qui est ensuite transmis aux composants métier suivants.

Silk Central mappe automatiquement le paramètre de sortie `OrderID` du premier composant métier sur les paramètres d'entrée `OrderID` des composants métier suivants, étant donné que les paramètres portent le même nom.

Si vous disposez de plusieurs composants métier possédant un paramètre de sortie du même nom, les paramètres d'entrée avec le même nom des composants suivants seront mappés sur le paramètre de sortie du composant métier précédent le plus proche dans la séquence.

Supposons que la séquence est telle que celle indiquée dans l'image ci-après.

	Actions	Component	Parameters		
1	✗ Q?	Order Product	\$(ProductID)	\$(OrderID)→	
2	✗ Q?	Order Product	\$(ProductID)	\$(OrderID)→	
3	✗ Q?	Procurement	\$(OrderID)	\$(InvoiceID)→	
4	✗ Q?	Shipping	\$(OrderID)	\$(InvoiceID)	\$(TrackingID)→
5	✗ Q?	Procurement	\$(OrderID)	\$(InvoiceID)→	
6	✗ Q?	Shipping	\$(OrderID)	\$(InvoiceID)	\$(TrackingID)→

Le paramètre de sortie de la première commande de produit dans la séquence n'est pas accessible dans un composant métier suivant, car il est écrasé par le paramètre de sortie de la deuxième commande de produit.



Pour éviter que cela ne se produise, vous pouvez écrire la valeur des paramètres de sortie dans les variables temporaires, en cliquant dans le champ de paramètre de sortie et en saisissant `$(Nom de la variable)`. Vous pouvez ensuite utiliser la variable temporaire comme paramètre d'entrée des composants métier suivants.

L'image ci-dessous illustre ce mécanisme en écrivant les paramètres de sortie `OrderID` des deux composants métier *Order Product* suivants dans les variables temporaires *OrderID A* et *OrderID B*.

	Actions	Component	Parameters		
1	✗ Q?	Order Product	\$(ProductID)	\$(OrderID A)	
2	✗ Q?	Order Product	\$(ProductID)	\$(OrderID B)	
3	✗ Q?	Procurement	\$(OrderID A)	\$(InvoiceID)→	
4	✗ Q?	Shipping	\$(OrderID A)	\$(InvoiceID)	\$(TrackingID)→
5	✗ Q?	Procurement	\$(OrderID B)	\$(InvoiceID)→	
6	✗ Q?	Shipping	\$(OrderID B)	\$(InvoiceID)	\$(TrackingID)→

Importation de tests de processus métier à partir d'un fichier Excel

Importer des tests de processus métier à partir d'un fichier Microsoft Excel pour les ajouter à la zone **Tests**.

1. Dans le menu, cliquez sur **Tests > Vue détaillée**.
2. Dans l'arborescence **Tests**, faites un clic droit sur le dossier ou le conteneur que vous souhaitez utiliser comme nœud parent du test importé et choisissez **Importer depuis un fichier Excel**. La boîte de dialogue **Importer des tests depuis un fichier Excel** s'affiche.
3. Cliquez sur **Tests de processus métier**.
4. Sélectionnez le fichier de mappage dans la zone de liste **Choisir un Fichier de Mappage**.
Le fichier de mappage par défaut est `TestPropertiesDefaultMapping.xml`. Pour plus d'informations sur la création de fichiers de mappage personnalisés, reportez-vous à la rubrique *Modification du fichier de mappage de test*.
5. *Facultatif* : cliquez sur  pour modifier le fichier de mappage. Cliquez sur  pour supprimer le fichier de mappage.

 **Remarque:** Ces actions nécessitent les autorisations **Modifier les fichiers de mappage d'import Office/Supprimer les fichiers de mappage d'import Office**, respectivement.

6. Sélectionnez la **bibliothèque** dans laquelle doivent être créés les composants métier des tests de processus métier.

Les composants métier qui figurent déjà dans la bibliothèque sélectionnée seront réutilisés.

7. Saisissez le nom complet du fichier de test dans le champ **Fichier de test** ou cliquez sur **Choisir un fichier** pour rechercher le fichier de test.
8. Cliquez sur **OK**.

Les tests de processus métier sont importés directement dans le nœud sélectionné sans créer de dossier racine commun.



Tests Unified Functional Testing (UFT)

Le logiciel Unified Functional Testing (UFT), anciennement connu sous le nom de HP QuickTest Professional (QTP), permet l'automatisation des tests fonctionnels et de régression automatisés pour les applications et les environnements logiciels.

Création ou modification de tests Unified Functional Testing (UFT)

Pour exécuter des tests UFT, il est nécessaire que le logiciel Unified Functional Testing est installé sur le même ordinateur que les serveurs d'exécution Silk Central.

Pour ajouter ou modifier un test UFT :

1. Dans le menu, cliquez sur **Tests > Vue détaillée**.
2. Sélectionnez un conteneur ou un nœud de dossier dans l'arborescence des **Tests** où vous souhaitez insérer un nouveau test, ou sélectionnez le test que vous souhaitez modifier.
3. Cliquez sur  (**Nouveau test enfant**) dans la barre d'outils, ou cliquez sur  (**Modifier**).

La boîte de dialogue **Nouveau test/Modifier le test** s'affiche.

4. Entrez un nom et une description pour le test.

 **Remarque:** Silk Central prend en charge la mise en forme HTML et les opérations de couper-coller appliquées au contenu HTML pour les champs **Description**.

5. Si vous créez un test, sélectionnez **Test Unified Functional Testing** dans la zone de liste **Type**. Cliquez sur **Suivant**.

La boîte de dialogue **Propriétés de test Unified Functional Testing** s'ouvre.

6. Dans le champ **Test**, sélectionnez l'emplacement du référentiel tiers du test UFT à exécuter.

 **Astuce:** Vous pouvez sélectionner le test (. t.sp) ou le dossier dans lequel il est situé.

7. *Facultatif* : Cochez l'option **Valider les add-ins HPE UFT** pour valider tous les add-ins spécifiés du test UFT sélectionné.
8. *Facultatif* : Cochez l'option **Afficher l'application HPE UFT** pour afficher l'application soumise au test pendant l'exécution du test.
9. *Facultatif* : Cochez l'option **Consigner les messages de débogage** pour consigner les messages de débogage dans les résultats d'exécution du test.
10. *Facultatif* : Utilisez les cases à cocher **Hériter du parent** pour hériter des paramètres du test UFT parent.
11. Cliquez sur **Terminer**.

 **Remarque:** Les paramètres sont transmis au testUFT lorsque vous définissez des paramètres portant le même nom que les paramètres de test définis dans le test UFT.



Les fichiers de résultats UFT initiaux, `run_results.xml` et `run_results.html`, sont disponibles dans l'onglet **Fichiers** des résultats d'exécution du test.

Tests JUnit

JUnit est une infrastructure de tests d'unité pour le langage de programmation Java. Utilisez ce type de test pour les tests JUnit, Silk4J, et Selenium.

Création ou modification de tests JUnit

Pour ajouter ou modifier un test JUnit :

1. Dans le menu, cliquez sur **Tests > Vue détaillée**.
2. Sélectionnez un conteneur ou un nœud de dossier dans l'arborescence des **Tests** où vous souhaitez insérer un nouveau test, ou sélectionnez le test que vous souhaitez modifier.
3. Cliquez sur  (**Nouveau test enfant**) dans la barre d'outils, ou cliquez sur  (**Modifier**).

La boîte de dialogue **Nouveau test/Modifier le test** s'affiche.

4. Entrez un nom et une description pour le test.

 **Remarque:** Silk Central prend en charge la mise en forme HTML et les opérations de couper-coller appliquées au contenu HTML pour les champs **Description**.

5. Si vous créez un test, sélectionnez **Test JUnit** dans la zone de liste **Type**. Cliquez sur **Suivant**.

La boîte de dialogue **Propriétés de Test JUnit** s'affiche.

6. Indiquez un **Classpath** Java valide à utiliser sur le serveur d'exécution.

Nous vous conseillons d'utiliser un classpath relatif. Le classpath relatif est ensuite développé sur le classpath complet sur le serveur d'exécution. Lors de l'utilisation d'un classpath relatif, les modifications apportées à l'emplacement du profil de référentiel tiers ne nécessitent aucune autre modification au niveau du classpath.

Le classpath relatif doit pointer vers le nœud racine du conteneur de tests comprenant le test JUnit, par exemple `JUnit_tests`. Le classpath relatif du serveur d'exécution est ensuite développé de manière à inclure le dossier de travail du profil de référentiel tiers (par exemple `C:\temp`) et les noms des fichiers de test (par exemple `tests.jar`). Par exemple, si vos tests sont packagés dans un fichier jar appelé `tests.jar` et que les autres fichiers jar nécessaires à l'exécution sont stockés dans un sous-dossier `lib`, votre classpath sera `./tests.jar;./lib/*`.

Vous pouvez également utiliser un classpath complet. Le classpath complet doit pointer vers l'archive ou vers le dossier comportant les classes de test.

7. *Facultatif* : Dans le champ **Classe de test**, entrez le nom complet de la classe de test JUnit. Si le champ n'est pas renseigné, tous les tests du classpath seront exécutés.
8. *Facultatif* : Dans le champ **Méthode de test**, entrez le nom de la méthode de test appropriée. La méthode doit être disponible dans la classe de test. Si le champ **Méthode de test** n'est pas renseigné, tous les tests inclus dans la suite seront exécutés.
9. *Facultatif* : Indiquez le chemin d'installation de Java Runtime Environment (JRE) pour l'option **Répertoire d'Accueil Java**. Le chemin doit être valide sur le serveur d'exécution sur lequel le test est exécuté.

 **Remarque:** Les tests JUnit peuvent être exécutés dans la dernière version de JRE 1.8. Si vous utilisez une version plus ancienne de JRE, des messages contenant `java.lang.UnsupportedClassVersionError` ou `Unrecognized option: -javaagent` s'afficheront dans l'onglet **Messages**.

10. *Facultatif* : Dans le champ **Options JVM**, vous pouvez spécifier les options de la ligne de commande. Vous pouvez spécifier plusieurs options, mais vous devez les entrer dans l'ordre qui convient. Par exemple, pour utiliser la VM client et définir la taille maximale du segment de mémoire sur 512 Mo, entrez `-client -Xmx512m`. Vous pouvez également utiliser des variables d'environnement, par exemple `-Xmx${MY_MEMORY}`.
11. Cochez la case **Enregistrer uniquement la couverture de l'application testée** pour obtenir uniquement la couverture de code de l'application sous test définie pour le plan d'exécution dans la partie **Paramètres d'analyse de code** de **Silk Central > Organisation des exécutions > Analyse de code**.

Si la case est décochée, la couverture de code de la machine virtuelle qui exécute le test sera également enregistrée.

12. Facultatif : Dans le champ **Profil de Couverture**, entrez les bibliothèques JAR ou les fichiers de classes spécifiques dont les informations de couverture de code doivent être surveillées. Notez que ce champ spécifie le profil de couverture du test JUnit, et non le profil de l'application sous test.

Nous vous conseillons d'utiliser le profil de couverture relatif dans le nœud racine du conteneur de tests, qui est ensuite développé sur le serveur d'exécution. Vous pouvez également utiliser un chemin complet. Utilisez des points-virgules pour séparer plusieurs fichiers jar, comme illustré dans les exemples suivants :

- `tests.jar;C:\tests\testutils.jar`
- `${testenv}\tests.jar;${testenv}\testutils.jar`



Remarque: Le paramètre de profil de couverture est ignoré si la case **Enregistrer la Couverture externe de l'Application Sous Test** est cochée.

13. Cliquez sur **Terminer**.



Remarque: Les paramètres sont transmis au processus Java en tant que propriétés système, par exemple `-Dhost_under_test=10.5.2.133`. Utilisez la méthode `System.getProperty()` pour accéder aux propriétés système. Par exemple, pour accéder à la propriété `host_under_test` transmise antérieurement, utilisez `System.getProperty("host_under_test");`

Accès aux paramètres Silk Central au moyen des propriétés système Java

N'importe quelle classe de test JUnit peut accéder à un paramètre de test du test sous-jacent en tant que propriété système Java ; le lanceur transmet ces paramètres à la machine chargée de l'exécution à l'aide de l'argument de machine virtuelle « `-D` ».

En plus des paramètres définis par le client, vous pouvez toujours appeler les propriétés système Java suivantes à partir d'un test JUnit :

Paramètre	Description
<code>#sctm_execdef_name</code>	Nom du plan d'exécution en cours. Si l'exécution a été déclenchée à partir de la zone Tests , le paramètre a pour valeur <code>Tests non assignés</code> .
<code>#sctm_execdef_id</code>	Identifiant numérique (clé de base de données) du plan d'exécution en cours.
<code>#sctm_product</code>	Nom du produit tel qu'il est défini dans le conteneur de tests exécutés.
<code>#sctm_version</code>	Nom de la version à laquelle les résultats de l'exécution sont associés.
<code>#sctm_build</code>	Nom de la version à laquelle les résultats de l'exécution sont associés.
<code>#sctm_keywords</code>	Liste utilisant des virgules comme séparateurs et contenant les mots-clés définis pour ce plan d'exécution.
<code>#sctm_regular_execdef_run_id</code>	Identifiant numérique (clé de base de données) de l'exécution de plan d'exécution régulière. Pour les tests d'initialisation et de nettoyage, cette propriété contient l'ID de l'exécution régulière.
<code>#sctm_test_results_dir</code>	Chemin du répertoire dans lequel résident les fichiers de résultat du test.
<code>#sctm_test_name</code>	Nom du test Silk Central en cours d'exécution.
<code>#sctm_test_id</code>	Identifiant numérique (clé de base de données) du test en cours d'exécution.

Paramètre	Description
#sctm_source_root_dir	Chemin local du répertoire racine du conteneur de tests, dans lequel résident tous les fichiers sous contrôle de version
#external_id	Identifiant unique d'un scénario de test dans un package de tests à exécuter. Vous pouvez l'utiliser comme un filtre si seuls certains scénarios de test dans un package de tests doivent être exécutés.
#is_test_package_root	Si <code>true</code> , le test en cours d'exécution est le nœud racine du package de tests (par défaut). Si <code>false</code> , seuls certains scénarios de test spécifiques d'un package de tests spécifié par <code>#external_id</code> sont exécutés
#sctm_data_driven_parent_test_name	Nom du test parent, si le test exécuté est une ligne pilotée par les données.
#sctm_data_driven_parent_test_id	Identifiant numérique (clé de base de données) du test parent, si le test exécuté est une ligne pilotée par les données.

Tests MSTest



MSTest est un utilitaire de ligne de commande de qui exécute des tests unitaires créés dans Microsoft . Utilisez ce type de test pour les tests MSTest et Silk4NET.

Création ou modification de tests MSTest



Remarque: Le plug-in MSTest prend en charge les tests de type unitaire uniquement. Les résultats des autres types de tests sont ignorés.

Pour ajouter ou modifier un test MSTest :

1. Dans le menu, cliquez sur **Tests > Vue détaillée**.
2. Sélectionnez un conteneur ou un nœud de dossier dans l'arborescence des **Tests** où vous souhaitez insérer un nouveau test, ou sélectionnez le test que vous souhaitez modifier.
3. Cliquez sur  (**Nouveau test enfant**) dans la barre d'outils, ou cliquez sur  (**Modifier**).

La boîte de dialogue **Nouveau test/Modifier le test** s'affiche.

4. Entrez un nom et une description pour le test.



Remarque: Silk Central prend en charge la mise en forme HTML et les opérations de couper-coller appliquées au contenu HTML pour les champs **Description**.

5. Si vous créez un test, sélectionnez **Test MSTest** dans la zone de liste **Type**. Cliquez sur **Suivant**.

La boîte de dialogue **Propriétés de Test MSTest** s'affiche.

6. Vous pouvez exécuter un conteneur de tests, une liste de tests, un test ordonné, une classe de test ou une méthode de test unique :
 - Pour exécuter un conteneur de tests, cliquez sur **Parcourir** en regard du champ **Fichier de test** et sélectionnez un fichier `.dll`. Vous pouvez contraindre l'exécution en renseignant uniquement le champ **Classe de test** ou les champs **Classe de test** et **Méthode de test**.
 - Pour exécuter une liste de tests, cliquez sur **Parcourir** en regard du champ **Fichier de test** et sélectionnez un fichier `.vsmdi` (Visual Studio Test Meta Data). Entrez un nom dans le champ **Nom de la liste de tests**. Vous pouvez contraindre l'exécution en renseignant les champs **Classe de test** et **Méthode de test**.
 - Pour exécuter un test ordonné, cliquez sur **Parcourir** en regard du champ **Fichier de tests** et sélectionnez un fichier `.orderedtest`.



Important: Pour exécuter des tests ordonnés, laissez tous les champs vides sauf le champ **Fichier de tests**.

7. Cliquez sur **Terminer**.



Remarque: Pour exécuter MSTest sur un serveur d'exécution, vous devez installer une distribution Visual Studio ou Visual Studio Test Agent. Ajoutez le dossier contenant `MSTest.exe` à votre variable de chemin d'accès, puis redémarrez le serveur d'exécution. Le chemin par défaut est le suivant : `C:\Program Files (x86)\Microsoft Visual Studio <version>\Common7\IDE`. Actuellement, MSTest distribué avec Microsoft Visual Studio/Visual Studio Test Agent 2015 est pris en charge.

Tests NUnit



NUnit est une infrastructure de tests d'unité pour le langage de programmation .NET Microsoft .

Création ou modification de tests NUnit



Remarque: Nous vous conseillons d'ajouter le dossier `.\bin` de votre installation NUnit dans le chemin d'accès système. Cliquez sur **Démarrer > Panneau de configuration > Système > Avancé > Variables d'environnement** pour ajouter un chemin d'accès tel que `C:\Program Files\NUnit 2.2\bin` à la variable d'environnement système `PATH`.

Pour ajouter ou modifier un test NUnit :

1. Dans le menu, cliquez sur **Tests > Vue détaillée**.
2. Sélectionnez un conteneur ou un nœud de dossier dans l'arborescence des **Tests** où vous souhaitez insérer un nouveau test, ou sélectionnez le test que vous souhaitez modifier.
3. Cliquez sur  (**Nouveau test enfant**) dans la barre d'outils, ou cliquez sur  (**Modifier**).

La boîte de dialogue **Nouveau test/Modifier le test** s'affiche.

4. Entrez un nom et une description pour le test.



Remarque: Silk Central prend en charge la mise en forme HTML et les opérations de couper-coller appliquées au contenu HTML pour les champs **Description**.

5. Si vous créez un test, sélectionnez **Test NUnit** dans la liste **Type**. Cliquez sur **Suivant**.

La boîte de dialogue **Propriétés de Test NUnit** s'affiche.

6. Cliquez sur **Parcourir** pour rechercher et sélectionner l'assembly NUnit depuis lequel extraire un test.
7. Entrez le répertoire de travail dans la zone de texte **Répertoire NUnit**.

Pour NUnit 2, ce répertoire constitue le chemin d'accès local au fichier `nunit-console.exe`, par exemple `C:\Program Files\NUnit 2.2\bin`. Pour NUnit 3, ce répertoire constitue le chemin d'accès complet au fichier `nunit3-console.exe`, par exemple `C:\Program Files (x86)\NUnit.org\nunit-console\nunit3-console.exe`.

8. Dans la zone de texte **Options NUnit**, entrez une ou plusieurs options de ligne de commande de la console NUnit afin d'indiquer la façon dont les tests NUnit sont spécifiés.

Par exemple, pour spécifier que le test NUnit `Flex4TestApp` (situé sous `SilkTest.Ntf.Test.Flex`) doit être exécuté, définissez l'option d'exécution comme suit :

Pour NUnit 2 :

```
/run:SilkTest.Ntf.Test.Flex.Flex4TestApp
```

Pour NUnit 3 :

```
/test:SilkTest.Ntf.Test.Flex.Flex4TestApp
```



Remarque: lorsque vous ajoutez plusieurs options, vous devez les séparer en indiquant chacune d'entre elles sur une ligne distincte de la zone de texte.



9. Cliquez sur **Terminer**.

Tests ProcessExecutor

Le type de test ProcessExecutor peut être utilisé pour exécuter une ligne de commande.

Création ou modification de tests ProcessExecutor

Pour ajouter ou modifier un test ProcessExecutor :

1. Dans le menu, cliquez sur **Tests > Vue détaillée**.
2. Sélectionnez un conteneur ou un nœud de dossier dans l'arborescence des **Tests** où vous souhaitez insérer un nouveau test, ou sélectionnez le test que vous souhaitez modifier.
3. Cliquez sur  (**Nouveau test enfant**) dans la barre d'outils, ou cliquez sur  (**Modifier**).

La boîte de dialogue **Nouveau test/Modifier le test** s'affiche.

4. Entrez un nom et une description pour le test.

 **Remarque:** Silk Central prend en charge la mise en forme HTML et les opérations de couper-coller appliquées au contenu HTML pour les champs **Description**.

5. Si vous créez un test, sélectionnez **Test ProcessExecutor** dans la zone de liste **Type**. Cliquez sur **Suivant**. La boîte de dialogue **Propriétés de test ProcessExecutor** s'ouvre.
6. Dans le champ **Nom de l'Exécutable**, entrez le nom complet de l'exécutable.
7. Dans le champ **Liste d'arguments**, entrez tous les arguments de la méthode de test ProcessExecutor.

 **Remarque:** chaque argument doit apparaître sur une ligne séparée dans le champ.

8. Configurez le **Dossier de Travail**. Il s'agit du dossier où l'exécutable s'exécute.
9. Si la commande exécutée produit des fichiers de résultats de tests JUnit, par exemple une exécution JUnit Ant ou Maven, vous pouvez spécifier un profil de dossier dans lequel rechercher les fichiers XML de résultats JUnit. L'emplacement du dossier est relatif au répertoire de travail, par exemple `test-results`. Le dossier racine dans lequel la recherche débute est le **dossier de travail** dans lequel sont récupérés tous les fichiers de résultats JUnit dont le chemin correspond au profil entré.

Pendant l'exécution de l'exécutable, les deux variables d'environnement suivantes peuvent être utilisées :

Variable d'environnement	Description
SCTM_EXEC_RESULTSFOLDER	Tous les fichiers de ce dossier sont enregistrés en tant que fichiers de résultats dans Silk Central. Si un fichier <code>output.xml</code> est créé dans ce dossier pendant l'exécution, il est traité par Silk Central.
SCTM_EXEC_SOURCESFOLDER	C'est le dossier où se trouvent tous les fichiers source utilisés pendant l'exécution.

 **Remarque:** Pour définir ces variables d'environnement en tant qu'arguments pour un test, utilisez les paramètres prédéfinis disponibles pour tous les types de tests au lieu d'utiliser la variable d'environnement spécifique qui est disponible uniquement pour les tests ProcessExecutor. Par exemple, utilisez `#sctm_test_results_dir` au lieu de `SCTM_EXEC_RESULTSFOLDER`.

Exemples

Pour configurer un test ProcessExecutor qui exécute Windows Script Host à partir de la ligne de commande avec le switch `/c` et deux paramètres, indiquez ce qui suit :

- `/c` : commande selon laquelle la ligne de commande doit s'arrêter après l'exécution.
- `cscript` : Windows Script Host.
- `parareadwrite.js` : le fichier `jscrip`.

Pour exécuter un test sur un serveur Linux, vous pouvez utiliser le script Python suivant :

```
#!/usr/bin/env python
#
import sys
import os
print 'command and arguments: ' + str(sys.argv)
print 'SCTM_EXEC_RESULTS_FOLDER: ' +
str(os.environ.get('SCTM_EXEC_RESULTS_FOLDER'))
```



au lieu d'utiliser la variable d'environnement `SCTM_EXEC_RESULTS_FOLDER`, vous pouvez définir le paramètre prédéfini `#sctm_test_results_dir` en tant qu'argument dans Silk Central. L'argument sera remplacé par la variable correspondante lors de l'exécution du script.

Tests Silk Performer .NET Explorer

Le type de test est utilisé pour exécuter les scripts Silk Performer .NET Explorer ou un scénario de test spécifique d'un script.

Création ou modification de tests Silk Performer .NET Explorer

Pour ajouter ou modifier un test .NET Explorer :

1. Dans le menu, cliquez sur **Tests > Vue détaillée**.
2. Sélectionnez un conteneur ou un nœud de dossier dans l'arborescence des **Tests** où vous souhaitez insérer un nouveau test, ou sélectionnez le test que vous souhaitez modifier.
3. Cliquez sur  (**Nouveau test enfant**) dans la barre d'outils, ou cliquez sur  (**Modifier**).

La boîte de dialogue **Nouveau test/Modifier le test** s'affiche.

4. Entrez un nom et une description pour le test.

 **Remarque:** Silk Central prend en charge la mise en forme HTML et les opérations de couper-coller appliquées au contenu HTML pour les champs **Description**.

5. Si vous créez un test, sélectionnez **Test Silk Performer .NET Explorer** dans la zone de liste **Type**. Cliquez sur **Suivant**.

La boîte de dialogue **Propriétés de Test .NET Explorer** s'affiche.

6. Accédez au script .NET Explorer et sélectionnez-le afin de l'appliquer au test.

Le script est un fichier `.nef`.

7. Entrez le chemin d'accès au fichier exécutable `NetExplorer.exe` sur le serveur d'exécution.

Par exemple, `C:\Program Files\MyCustomSPFolder\DotNET Explorer\NetExplorer.exe`. Vous pouvez également définir une variable d'environnement sur vos serveurs d'exécution et en faire une référence, par exemple `${SP_HOME}\NetExplorer.exe`.

8. Dans le champ **Scénario de test**, entrez le nom du scénario de test .NET Explorer à exécuter. Si cette zone de texte n'est pas renseignée, tous les cas de test figurant dans le script sont exécutés. Il n'est pas possible de spécifier plusieurs scénarios de test.



 **Remarque:** Les cas de test `InitTestCase` et `EndTestCase` sont toujours exécutés.

9. Cliquez sur **Terminer**.

Tests Silk Performer

Création ou modification de tests Silk Performer

Pour ajouter ou modifier un test Silk Performer :

1. Dans le menu, cliquez sur **Tests > Vue détaillée**.
2. Sélectionnez un conteneur ou un nœud de dossier dans l'arborescence des **Tests** où vous souhaitez insérer un nouveau test, ou sélectionnez le test que vous souhaitez modifier.
3. Cliquez sur  (**Nouveau test enfant**) dans la barre d'outils, ou cliquez sur  (**Modifier**).
La boîte de dialogue **Nouveau test/Modifier le test** s'affiche.
4. Entrez un nom et une description pour le test.
 **Remarque:** Silk Central prend en charge la mise en forme HTML et les opérations de couper-coller appliquées au contenu HTML pour les champs **Description**.
5. Si vous créez un test, sélectionnez **Test Silk Performer** dans la zone de liste **Type**. Cliquez sur **Suivant**.
La boîte de dialogue **Propriétés de test Silk Performer - Sélectionner le projet** s'affiche.
6. Cliquez sur **Parcourir**, sélectionnez un projet Silk Performer enregistré dans votre système de fichiers, puis cliquez sur **Suivant**.
7. Sélectionnez l'un des profils de modèle de montée en charge définis pour le projet dans la liste **Charge**.
8. Cliquez sur **Terminer** pour créer le cas de test.

Tests Silk Test Classic

L'interface Silk Test Classic de Silk Central offre un moyen fiable d'automatiser les utilisateurs de Silk Test Classic . Chaque scénario de test d'un script Silk Test Classic s'exécute à l'intérieur de sa propre exécution de test et produit ses propres résultats.

Le type de test du plan Silk Test Classic est utilisé pour les plans de test Silk Test Classic . Un plan de test est généralement un document structuré hiérarchiquement qui décrit les exigences en matière de test et contient les déclarations, les scripts de test et les scénarios de test qui implémentent les exigences des tests.



Lorsque vous observez des exécutions de tests Silk Test Classic en cours sur la page **Activités**, le plan d'exécution en cours propose un lien hypertexte qui ouvre une **Vue détaillée**. Cette vue permet de surveiller étroitement l'état du plan d'exécution en cours. Pour les exécutions de test de Silk Test Classic , le composant central de cette vue comprend deux parties : La partie supérieure affiche les informations générales relatives au test, au script, au scénario de test ainsi qu'aux données de test. La partie inférieure affiche tous les messages de sortie générés par Silk Test Classic , avec leur degré de sévérité.

Dans les versions précédentes de Silk Central , l'invocation de Silk Test Classic était implémentée au moyen d'une interface de ligne de commande. La nouvelle interface fonctionne à l'aide de la communication interprocessus. Vous pouvez spécifier si l'interface Silk Test Classic de Silk Central doit être utilisée en configurant des paramètres de conteneur de tests.

Pour tous les paramètres de test Silk Test Classic qui ne sont pas définis par le biais des propriétés de test Silk Test Classic de l'interface graphique de Silk Central , les paramètres par défaut de Silk Test Classic sont utilisés, par exemple à partir de `partner.ini`.

Création ou modification de tests Silk Test Classic

Pour ajouter ou modifier un test Silk Test Classic :

1. Dans le menu, cliquez sur **Tests > Vue détaillée**.
2. Sélectionnez un conteneur ou un nœud de dossier dans l'arborescence des **Tests** où vous souhaitez insérer un nouveau test, ou sélectionnez le test que vous souhaitez modifier.
3. Cliquez sur  (**Nouveau test enfant**) dans la barre d'outils, ou cliquez sur  (**Modifier**).
La boîte de dialogue **Nouveau test/Modifier le test** s'affiche.
4. Entrez un nom et une description pour le test.



Remarque: Silk Central prend en charge la mise en forme HTML et les opérations de couper-coller appliquées au contenu HTML pour les champs **Description**.

5. Si vous créez un test, sélectionnez **Test Silk Test Classic** dans la zone de liste **Type**. Pour importer plusieurs scénarios de test Silk Test Classic en même temps, sélectionnez **Import de multiples scénarios de test Silk Test Classic**. Cliquez sur **Suivant**.

La boîte de dialogue **Propriétés de Test - Sélectionner le Script de Test** s'affiche.

6. Cliquez sur **Parcourir** et sélectionnez le fichier de script de test dans le projet Silk Test Classic défini ou dans le répertoire du référentiel tiers.

Le script de test, qui porte l'extension de fichier `.t` ou `.g.t`, est défini par rapport au nœud racine du conteneur de test dans le profil de référentiel tiers. Par exemple, `<projet Silk Test Classic>/MyScript.t`.

7. Cliquez sur **Suivant**.

La boîte de dialogue **Propriétés de Test - Sélectionner le Cas de Tests** s'affiche.



Remarque: Si le script Silk Test Classic est un fichier `.g.t` piloté par les données (par exemple `SilkTestScript1.g.t`), les sources de données sont entièrement contrôlées dans le fichier de script et non par le biais des propriétés pilotées par les données de Silk Central. La case **Piloté par les Données** est cochée par défaut lorsque vous utilisez un fichier de script piloté par les données. Pour plus d'informations sur les tests Silk Test Classic pilotés par les données, reportez-vous à la documentation de Silk Test Classic.

8. Sélectionnez un cas de test parmi ceux disponibles dans le fichier de script défini ou spécifiez un cas de test personnalisé. Lorsque le champ du cas de test personnalisé est déjà rempli, cela signifie que le test Silk Test Classic a été créé automatiquement, à l'aide de la fonctionnalité d'export de Silk Test Classic. Lorsque vous utilisez le champ personnalisé pour spécifier le cas de test, vous pouvez terminer son nom par des parenthèses « `()` ». À l'intérieur des parenthèses, vous pouvez spécifier des données de test, y compris des paramètres. Si vous spécifiez des données dans le champ personnalisé, les valeurs de la propriété **Données de Test** sont remplacées.
9. *Facultatif* : entrez des arguments d'exécution supplémentaires dans la zone de test **Données de Test**. Ces arguments sont traités par Silk Test Classic lors de l'exécution du test. Si plusieurs arguments sont transmis à Silk Test Classic, ils doivent être séparés par une virgule (,). Si un argument `String` est transmis à Silk Test Classic, il doit être placé entre guillemets (""). Lorsque les données de test sont plus complexes, il est recommandé d'utiliser des paramètres dans les données de test, par exemple `${ParameterName}`. Les paramètres sont remplacés automatiquement dans les exécutions de test.



Remarque: La longueur maximum de ce champ est 2 000 caractères.

10. Définissez si le test doit fournir un fichier `TrueLog`.



Astuce: Lorsque vous exécutez vos tests avec l'agent ouvert, ce paramètre doit être activé dans Silk Central et Silk Test, sinon aucun fichier `TrueLog` ne sera fourni. Le mode d'exécution par défaut pour les tests pilotés par les données est basé sur un plan. Lorsque vous utilisez le mode d'exécution basé sur un script pour un test piloté par les données, modifiez le paramètre `DataDrivenScriptMode` dans l'élément Silk Test Classic de `SccExecServerBootConf.xml`. Pour plus d'informations, reportez-vous à la documentation de Silk Test Classic.



11. Si nécessaire, spécifiez un fichier d'ensemble d'options. Par défaut, Silk Central ferme tous les fichiers d'ensemble d'options Silk Test Classic ouverts. Pour définir un fichier d'ensemble d'options, spécifiez le nom du fichier par rapport au nœud racine du conteneur de tests dans le profil de référentiel tiers.
12. Cliquez sur **Terminer** pour créer le test Silk Test Classic.



Remarque: Si vous possédez des cas de test Silk Test Classic nécessitant plus d'une heure de traitement, ajustez les paramètres de délai pour Silk Central. Sinon, Silk Central considère qu'une erreur s'est produite et met fin à l'exécution. Pour plus de détails sur les paramètres de délai, reportez-vous aux rubriques *Administration* de cette Aide.

Création ou modification de tests de plan Silk Test Classic

Pour ajouter ou modifier un test de plan Silk Test Classic :

1. Dans le menu, cliquez sur **Tests > Vue détaillée**.
2. Sélectionnez un conteneur ou un nœud de dossier dans l'arborescence des **Tests** où vous souhaitez insérer un nouveau test, ou sélectionnez le test que vous souhaitez modifier.
3. Cliquez sur  (**Nouveau test enfant**) dans la barre d'outils, ou cliquez sur  (**Modifier**).

La boîte de dialogue **Nouveau test/Modifier le test** s'affiche.

4. Entrez un nom et une description pour le test.



Remarque: Silk Central prend en charge la mise en forme HTML et les opérations de couper-coller appliquées au contenu HTML pour les champs **Description**.

5. Si vous créez un test, sélectionnez **Plan Silk Test Classic** dans la zone de liste **Type**. Cliquez sur **Suivant**.

La boîte de dialogue **Propriétés du plan** s'affiche.

6. Dans le champ **Fichier Plan** entrez le nom complet du fichier de plan de test (.pln) à exécuter.

Cliquez sur **Parcourir** pour rechercher le fichier.

7. Dans la zone de texte du **Fichier de Projet** entrez le nom du projet Silk Test Classic contenant le fichier et les paramètres d'environnement.

Cliquez sur **Parcourir** pour rechercher le fichier du projet.

8. Dans la zone de texte **Ensemble d'options**, entrez le nom complet du fichier de l'ensemble d'options qui contient les paramètres d'environnement.

Cliquez sur **Parcourir** pour rechercher le fichier de l'ensemble d'options.

9. Dans la zone de texte **Fichier de Données pour les attributs et les requêtes**, saisissez le chemin par défaut du fichier d'initialisation du plan de test.

Cliquez sur **Parcourir** pour rechercher le fichier d'initialisation du plan de test.

10. Dans la zone de texte **Nom de la Requête de Plan de Test**, entrez le nom complet de la requête de plan de test enregistrée.

11. Cliquez sur **Terminer**.

Pour conserver la structure de votre test de plan Silk Test Classic dans Silk Central, lancez une exécution d'essai. Une fois l'exécution d'essai terminée, le fichier `output.xml` est ajouté aux fichiers de résultats de votre exécution de plan d'exécution. Cela vous permet de convertir votre test en package de tests et de contrôler ainsi la totalité de la structure de test.

Tests Silk Test Workbench

Silk Test Workbench est un outil de test automatisé permettant d'accélérer le test fonctionnel d'applications complexes. Silk Test Workbench propose une prise en charge des applications de test développées dans une large palette d'outils de développement : Java, .NET, applications Web basées sur navigateur et composants COM, notamment (y compris des contrôles ActiveX et des objets d'automatisation).

Conditions préalables requises pour exécuter STW.EXE avec Silk Central

Pour exécuter STW.EXE avec un serveur d'exécution Silk Central et pour réussir à se connecter à une base de données Silk Test Workbench, les conditions préalables suivantes sont requises :

1. Exécutez le serveur d'exécution Silk Central comme un processus, et non pas comme un service.
2. Utilisez l'authentification de base de données pour vous connecter à la base de données Silk Test Workbench. Silk Test Workbench peut utiliser l'authentification Windows ou l'authentification de base de données lors de la connexion à une base de données SQL Server Silk Test Workbench.
3. Configurez l'instance de serveur de base de données pour utiliser un port statique.



Si ces conditions préalables ne sont pas remplies, Silk Test Workbench peut renvoyer l'erreur suivante lors de la tentative d'exécution d'STW.EXE avec un serveur d'exécution Silk Central :

Erreur 3 : DSN, nom d'utilisateur ou mot de passe incorrect.

Création ou modification de tests Silk Test Workbench

Pour ajouter ou modifier un test Silk Test Workbench :

1. Dans le menu, cliquez sur **Tests > Vue détaillée**.
2. Sélectionnez un conteneur ou un nœud de dossier dans l'arborescence des **Tests** où vous souhaitez insérer un nouveau test, ou sélectionnez le test que vous souhaitez modifier.

3. Cliquez sur  (**Nouveau test enfant**) dans la barre d'outils, ou cliquez sur  (**Modifier**).

La boîte de dialogue **Nouveau test/Modifier le test** s'affiche.

4. Entrez un nom et une description pour le test.

 **Remarque:** Silk Central prend en charge la mise en forme HTML et les opérations de couper-coller appliquées au contenu HTML pour les champs **Description**.

5. Si vous créez un test, sélectionnez **Test Silk Test Workbench** dans la zone de liste **Type**. Cliquez sur **Suivant**.

La boîte de dialogue **Propriétés de test Silk Test Workbench - Sélectionner les Tests** s'affiche.

6. Dans la liste **Tests Silk Test Workbench**, sélectionnez un ou plusieurs scripts.
7. Dans la zone de texte **Options de Rejeu**, entrez le nom d'une option de rejeu Silk Test Workbench prédéfinie ou conservez la valeur par défaut `Valeurs système par défaut`.

 **Remarque:** Pour un test Silk Test Workbench, il est impératif qu'une option de rejeu soit définie. L'option de suppression sur un test Silk Test Workbench a pour effet de réinitialiser l'option de rejeu à la valeur par défaut définie dans `Valeurs système par défaut`.

8. Cliquez sur **Terminer**.

Ouverture de Silk Test Workbench dans le cadre du fichier de résultat

Cliquez sur le fichier `result.stwx` pour ouvrir Silk Test Workbench dans le contexte du fichier de résultat `result.stwx`.

Si Silk Test Workbench utilise une base de données Oracle, assurez-vous que le fichier `tnsnames.ora` est présent sur l'ordinateur sur lequel vous souhaitez ouvrir Silk Test Workbench et que le fichier inclut une entrée avec un paramètre `net_service_name` identique au `SID` configuré dans les référentiels tiers Silk Test Workbench. Par exemple :

```
myOrclSid=
(DESCRIPTION=
(AADDRESS=... )
(CONNECT_DATA=
(SID=myOrclSid)))
```

1. Dans le menu, cliquez sur **Organisation des Exécutions**.
2. Sélectionnez le plan d'exécution.
3. Cliquez sur l'onglet **Exécutions**.
4. Dans la grille **Exécutions de Tests** située en bas, cliquez sur l'**ID d'Exécution** associé au test dont vous souhaitez afficher les détails. La boîte de dialogue **Résultats d'exécution de test** s'affiche.
5. Cliquez sur l'onglet **Fichiers**.
6. Cliquez sur le fichier `result.stwx` pour ouvrir Silk Test Workbench dans le contexte du fichier de résultat.

 **Remarque:** Silk Test Workbench doit être installé sur l'ordinateur sur lequel vous tentez d'ouvrir le fichier.

Consultation des fichiers de résultats d'exécution d'un test visuel

1. Dans le menu, cliquez sur **Organisation des Exécutions**.
2. Sélectionnez le plan d'exécution.
3. Cliquez sur l'onglet **Exécutions**.
4. Dans l'espace **Dernières Exécutions**, cliquez sur l'**ID d'Exécution** du plan d'exécution adéquat afin d'afficher les résultats de l'exécution du test.
5. La colonne **Actions** affiche les icônes et les liens pour Silk Test Workbench :
 - `detail.htm` - Fichier de pas détaillé de Silk Test Workbench.
 - `result.stwx` - Cliquez pour ouvrir le résultat dans Silk Test Workbench .
 - `error.png` - Cliquez pour accéder à une capture d'écran de la dernière erreur.

Page Paramètres de test -Silk Test Workbench

Tests > Vue Détaillée > <élément de test> > Jeu de données

Lors de la modification des paramètres pour les passer d'un testSilk Central à un testSilk Test Workbench, ces paramètres doivent être définis comme des paramètres d'entrée dans le scriptSilk Test Workbench et ils doivent porter le même nom dansSilk Central que dans ce script. Les types de données suivants doivent être utilisés :

Silk Central	Silk Test Workbench
Chaîne	Texte
Nombre	Nombre (Long)
Numéro	Nombre (Long Long)
Numéro	Énumération
Flottant	Nombre (Double)
Booléen	Booléen (Vrai/Faux)

Les noms des paramètres prédéfinis dans Silk Central commencent par le signe dièse alors que Silk Test Workbench n'autorise pas les noms de paramètres commençant par un dièse. Pour passer un paramètre prédéfini de Silk Central à un test Silk Test Workbench, vous devez créer un paramètre supplémentaire sans dièse dans le nom dans Silk Central et mapper le paramètre prédéfini sur un nouveau paramètre.

Par exemple, pour passer le paramètre prédéfini `#sctm_test_results_dir` à un script Silk Test Workbench, vous devez appliquer le contournement suivant :

1. Spécifiez un paramètre d'entrée dans le script Silk Test Workbench avec le nom `resultsdire`.
2. Spécifiez un paramètre dans Silk Central avec le nom `resultsdire` et la valeur `$ {#sctm_test_results_dir}`.

Silk Central remplacera alors l'espace réservé avec le répertoire et le passera au script Silk Test Workbench.



SilkTestPartner Tests

TestPartner est un produit Micro Focus qui teste des applications Web et Microsoft Windows utilisant des technologies Microsoft.

Création ou modification de tests Silk TestPartner

Pour ajouter ou modifier un test TestPartner :

1. Dans le menu, cliquez sur **Tests > Vue détaillée**.

2. Sélectionnez un conteneur ou un nœud de dossier dans l'arborescence des **Tests** où vous souhaitez insérer un nouveau test, ou sélectionnez le test que vous souhaitez modifier.
3. Cliquez sur  (**Nouveau test enfant**) dans la barre d'outils, ou cliquez sur  (**Modifier**).

La boîte de dialogue **Nouveau test/Modifier le test** s'affiche.

4. Entrez un nom et une description pour le test.

 **Remarque:** Silk Central prend en charge la mise en forme HTML et les opérations de couper-coller appliquées au contenu HTML pour les champs **Description**.

5. Si vous créez un test, sélectionnez **Test Silk TestPartner** dans la zone de liste **Type**. Cliquez sur **Suivant**.

La boîte de dialogue **Propriétés de test - Sélectionner le script de test** s'ouvre.

6. Cliquez sur **Parcourir**.

La boîte de dialogue **Choisir un Fichier** s'affiche. Les éléments disponibles dans cette boîte de dialogue sont basés sur l'option **Répertoire de projet** définie dans le profil de référentiel tiers TestPartner associé.

7. Sélectionnez un script dans la liste, puis cliquez sur **OK**.

 **Remarque:** Pour ajouter plusieurs tests TestPartner, reportez-vous à la rubrique *Ajout de plusieurs tests TestPartner*.

8. Dans la zone de texte **Options de Rejeu**, entrez le nom d'une option de rejeu TestPartner prédéfinie ou conservez la valeur par défaut `Valeurs système par défaut`.

9. Cliquez sur **Terminer**.

Ajout de plusieurs tests TestPartner

Pour ajouter plusieurs tests TestPartner, vous devez d'abord suivre les étapes décrites dans la rubrique *Création de tests Silk TestPartner*.

Pour ajouter plusieurs tests TestPartner :

1. Dans la liste **Type** de la boîte de dialogue **Nouveau test**, sélectionnez **Test TestPartner**.
2. Cliquez sur **Suivant**. La boîte de dialogue **Propriétés de Test - Sélectionner le Script de Test** s'affiche.
3. Cliquez sur **Parcourir**.

La boîte de dialogue **Choisir un Fichier** s'affiche. Les éléments disponibles dans cette boîte de dialogue sont basés sur le **Répertoire de projet** défini dans le profil de référentiel tiers TestPartner associé.

4. Dans la zone de texte **Options de Rejeu**, entrez le nom d'une option de rejeu TestPartner prédéfinie ou conservez la valeur par défaut `Valeurs système par défaut`.

 **Remarque:** L'import attribue l'option de rejeu définie à tous les scripts importés. Si vous avez besoin de modifier l'option de rejeu pour un script, modifiez le test après l'import.

5. Cliquez sur **Suivant**.

La boîte de dialogue **Propriétés de Test - Sélectionner les Scripts** s'affiche.

6. Dans la zone de texte **Scripts TestPartner**, sélectionnez les scripts à importer en utilisant la combinaison **Ctrl + clic**.
7. Cliquez sur **Terminer**.

Tests de Windows Script Host



Windows Script Host (WSH) fait partie de la plate-forme Windows et crée un environnement destiné à l'hébergement de scripts. Lorsqu'un script doit être exécuté sur le serveur d'exécution, WSH joue le rôle

d'hôte. Il rend les objets et les services accessibles au script et fournit un ensemble de consignes dans lequel s'exécute le script. WSH gère notamment la sécurité et appelle le moteur de script qui convient.

Création ou modification de tests Windows Script Host (WSH)

Pour ajouter ou modifier un test WSH :

1. Dans le menu, cliquez sur **Tests > Vue détaillée**.
2. Sélectionnez un conteneur ou un nœud de dossier dans l'arborescence des **Tests** où vous souhaitez insérer un nouveau test, ou sélectionnez le test que vous souhaitez modifier.

3. Cliquez sur  (**Nouveau test enfant**) dans la barre d'outils, ou cliquez sur  (**Modifier**).

La boîte de dialogue **Nouveau test/Modifier le test** s'affiche.

4. Entrez un nom et une description pour le test.

 **Remarque:** Silk Central prend en charge la mise en forme HTML et les opérations de couper-coller appliquées au contenu HTML pour les champs **Description**.

5. Si vous créez un test, sélectionnez **Test Windows Script Host** dans la zone de liste **Type**. Cliquez sur **Suivant**.

La boîte de dialogue **Propriétés de test WSH** s'ouvre.

6. Cliquez sur **Parcourir**, puis sélectionnez un script de test Scripting Windows.
7. Spécifiez l'emplacement de tous les paramètres supplémentaires requis dans la zone de texte **Switches**.

 **Remarque:** Vous pouvez ajouter d'autres switches à transmettre au script. Pour plus de détails sur les switches pouvant être utilisés, reportez-vous à la section [Propriétés de test WSH](#) et à la documentation relative à l'hôte de script Microsoft.

8. Cliquez sur **Terminer**.

Langages de script pris en charge

WSH fonctionne avec tous les langages pour les moteurs de script compatibles WSH. La plate-forme Windows prend en charge, de manière native, les scripts Visual Basic dotés de l'extension de fichier `.vbs`, ainsi que les scripts écrits en langage JavaScript et dotés de l'extension de fichier `.js`.

Pour les autres langages de scripts, un interpréteur de script dédié doit être installé sur le serveur d'exécution. Par exemple, si vous installez un interpréteur Perl sur un serveur d'exécution, celui-ci enregistrera un moteur de script Perl dans l'environnement WSH pour l'extension `.pls`. Lorsqu'un fichier doté de l'extension `.pls` est transmis à l'outil WSH avec l'exécutable `cscript.exe`, il appelle l'interpréteur approprié grâce à l'extension de fichier. Ainsi, le client de WSH, en l'occurrence le serveur d'exécution de Silk Central, n'a pas besoin de connaître l'emplacement d'installation de l'interpréteur Perl.

 **Remarque:** Après avoir installé un interpréteur de script, par exemple Active Perl, essayez d'exécuter un script en local sur le serveur d'exécution, en appelant l'outil de ligne de commande WSH avec un exemple de script avant d'exécuter le script dans Silk Central. Pour ce faire, ouvrez un shell de commande sur le serveur d'exécution et saisissez `cscript <some-script>`, où `<some-script>` correspond au chemin d'accès à un script de votre choix, disponible sur votre serveur d'exécution. C'est exactement le script que Silk Central invoquera lors de l'exécution d'un test WSH sur un serveur d'exécution. Si le script est exécuté, cela signifie que le moteur de script a été correctement enregistré.

Les langages de script suivants sont compatibles avec WSH :

Langage de script	Extension de fichier
Perl	<code>.pls</code>
Python	<code>.py</code> , <code>.pyw</code>

Langage de script

REXX

TCL

Extension de fichier

.REXX

.tcl

Propriétés de test WSH

Propriété	Description
Script	Vous pouvez définir n'importe quel fichier pour lequel un moteur de script est enregistré pour le langage de script utilisé dans le fichier. Les fichiers de script avec référentiel tiers sont déployés automatiquement vers les serveurs d'exécution, qui sont comparables à des sources de test pour les autres types de test.
Switches	Vous pouvez saisir et transmettre les paramètres suivants vers <code>cscript.exe</code> au cours de l'exécution du test :
//B	Le mode Batch supprime du script toutes les requêtes d'interface utilisateur sans ligne de commande. Nous vous conseillons d'utiliser cette option pour empêcher qu'un script attende une saisie utilisateur dans le cas d'une exécution sans intervention manuelle au niveau du serveur d'exécution.
//U	Nous vous conseillons d'utiliser le format Unicode pour les E/S redirigées depuis la console.
//T:nn	Expiration, en secondes. Temps maximum autorisé pour l'exécution du script. Valeur par défaut : aucune restriction. Cette option permet d'éviter un nombre excessif d'exécutions des scripts. Elle définit un délai. Lorsque le temps d'exécution dépasse la valeur indiquée, Cscript interrompt le moteur de script à l'aide de la méthode <code>IActiveScript::InterruptThread</code> et met fin au processus. Il existe une fonction de rappel. Si le délai est invoqué, la fonction <code>OnTimeOut</code> est appelée pour autoriser la réinitialisation. Bien qu'il soit possible de créer des boucles infinies avec cette fonction, elle est généralement plus utile que nuisible.
//logo	Affiche une bannière indiquant le temps d'exécution, qui s'affiche au début du fichier journal <code>log.txt</code> . Il s'agit du paramètre par défaut.
//nologo	Empêche l'affichage de la bannière d'exécution lors de l'exécution.
//D	Lance le débogage actif.
//E:engine	Utilise le moteur pour exécuter un script.
//Job:xxxx	Exécute une tâche WSF.
//X	Exécute le script dans l'outil de débogage.

Utilisation des paramètres dans les tests WSH

Les paramètres définis pour un test WSH ajoutent automatiquement une paire nom-valeur à la ligne de commande comme argument supplémentaire et définissent les paramètres comme variables d'environnement pour le processus appelé. Cette fonctionnalité vous permet d'accéder à tous les paramètres définis pour votre test dans le script WSH.

Par exemple, un test WSH est défini avec `myscript.js` comme script et `//B` comme commutateur. En outre, le test requiert un paramètre nommé `IPAddress` dont la valeur est `192.168.1.5` et un autre paramètre nommé `Port` dont la valeur est `1492`. Dans cet exemple, la ligne de commande obtenue pour l'exécution WSH est la suivante :

```
cscript myscript.js //B IPAddress=192.168.1.5 Port=1492
```

Affichage des informations renvoyées par WSH

Pour collecter les résultats d'une exécution WSH, le script WSH doit générer un fichier nommé `output.xml` dans le répertoire de travail actuel du test WSH. Tous les fichiers qui se trouvent dans ce

répertoire sont stockés dans la base de données et sont téléchargeables via la liste des fichiers pour l'exécution du test. Les fichiers ne sont pas stockés lorsque leur extension est définie via la propriété `Extensions de fichiers à exclure des résultats` dans l'espace **Projets**.



Remarque: Le répertoire de travail actuel est créé de façon dynamique pour chaque exécution WSH. N'utilisez pas de chemin d'accès absolu au moment de la création du fichier. Tout chemin d'accès relatif utilisé renverra correctement au répertoire de travail actuel.

Toute information qu'un script écrit dans la sortie WSH standard est consignée dans le fichier texte `log.txt` qui se trouve dans le répertoire de travail actuel. Ce fichier est stocké dans la base de données et est consultable dès lors qu'il est inclus dans la liste des fichiers de l'exécution du test.

L'exemple suivant illustre la procédure d'impression des informations consignées à partir d'un script :

```
WScript.Echo "This info will be written to the log.txt file"
```

La structure XML de `output.xml` commence par l'élément *ResultElement* qui définit un attribut nommé *TestItem*, qui indique le nom de l'élément *ResultElement*.

L'élément *ResultElement* doit contenir un élément nommé *ErrorCount*, un élément nommé *WarningCount* (en option) et une liste d'éléments *Incident*.

Les éléments *ErrorCount* et *WarningCount* doivent contenir un nombre positif ou zéro. Les éléments *ErrorCount* et *WarningCount* de l'élément *ResultElement* de niveau supérieur servent à évaluer les critères de succès, qui déterminent si un test est concluant ou non. Le fichier XML peut contenir des éléments supplémentaires qui ne sont pas visibles dans l'interface utilisateur de Silk Central. Le fichier `output.xml` est toutefois stocké dans la base de données et est consultable dès lors qu'il est inclus dans la liste des fichiers du test exécuté.

L'élément *Incident* représente un événement qui s'est produit au moment de l'exécution du test WSH. *Message* et *Severity* apparaissent dans la liste de messages des exécutions de tests de l'interface utilisateur de Silk Central. Un élément *Incident* doit contenir des éléments *Message* et *Severity*.

L'élément *Severity* doit présenter l'une des valeurs suivantes :

- Info
- Warning
- Error (ou Exception)
- Failure

Vous pouvez stocker des informations supplémentaires dans le fichier de résultat. L'élément *ResultElement* peut contenir un nombre quelconque de sous-éléments *ResultElements*. Ainsi, le regroupement des informations ne représente aucune difficulté. Grâce à ces sous-éléments, la lecture du fichier de résultat est plus simple. Pour des raisons de compatibilité avec les tests d'unité, JUnit et NUnit, l'élément *ResultElement* peut être nommé *TestSuite* ou *Test*.

L'élément *ResultElement* peut contenir les éléments supplémentaires suivants :

- *FailureCount*, de même type que le nombre d'erreurs
- *RunCount*, si un test est exécuté plusieurs fois
- *Timer*, par exemple pour la durée du test
- *WasSuccess*, pour la compatibilité avec les fichiers de résultats NUnit
- *Asserts*, pour la compatibilité avec les fichiers de résultats NUnit

L'élément *Incident* peut contenir une liste d'éléments *Detail*.

L'élément *Detail* représente des informations détaillées sur un *Incident*. Il doit définir des éléments *TestName* et *Info*. L'élément *TestName* sert à fournir des informations détaillées sur l'emplacement de l'*Incident*. L'élément *Info* contient des informations détaillées sur l'*Incident*, par exemple, une trace de pile.



Remarque: Jusqu'à Silk Central 8.1, la valeur des éléments *Message* et *Info* devait être codée dans une URL (ISO-8859-1). Depuis la version 8.1.1, le codage des URL n'est plus autorisé.

Exemple de fichier de résultat

```
<ResultElement TestItem="WshOutputTest">
  <ErrorCount>1</ErrorCount>
  <WarningCount>1</WarningCount>
  <Incident>
    <Message>some unexpected result</Message>
    <Severity>Error</Severity>
    <Detail>
      <TestName>function main()</TestName>
      <Info>some additional info; eg. stacktrace</Info>
    </Detail>
  </Incident>
  <Incident>
    <Message>some warning message</Message>
    <Severity>Warning</Severity>
    <Detail>
      <TestName>function main()</TestName>
      <Info>some additional info; eg. stacktrace</Info>
    </Detail>
  </Incident>
</ResultElement>
```

Exemple de script Java

Le script suivant a été utilisé pour générer l'exemple de fichier de résultat. Pour essayer ce script, enregistrez-le avec l'extension .js.

```
function dumpOutput(dumpFile)
{
  dumpFile.WriteLine("<ResultElement TestItem=\"WshOutputTest
\">");
  dumpFile.WriteLine("  <ErrorCount>1</ErrorCount>");
  dumpFile.WriteLine("  <WarningCount>1</WarningCount>");
  dumpFile.WriteLine("  <Incident>");
  dumpFile.WriteLine("    <Message>some unexpected result</
Message>");
  dumpFile.WriteLine("    <Severity>Error</Severity>");
  dumpFile.WriteLine("    <Detail>");
  dumpFile.WriteLine("      <TestName>function main()</
TestName>");
  dumpFile.WriteLine("      <Info>some additional info; eg.
stacktrace</Info>");
  dumpFile.WriteLine("    </Detail>");
  dumpFile.WriteLine("  </Incident>");
  dumpFile.WriteLine("  <Incident>");
  dumpFile.WriteLine("    <Message>some warning message</
Message>");
  dumpFile.WriteLine("    <Severity>Warning</Severity>");
  dumpFile.WriteLine("    <Detail>");
  dumpFile.WriteLine("      <TestName>function main()</
TestName>");
  dumpFile.WriteLine("      <Info>some additional info; eg.
stacktrace</Info>");
  dumpFile.WriteLine("    </Detail>");
  dumpFile.WriteLine("  </Incident>");
  dumpFile.WriteLine("</ResultElement>");
}

function main()
{
```



```

var outFile;
var fso;
fso = WScript.CreateObject("Scripting.FileSystemObject");
outFile = fso.CreateTextFile("output.xml", true, true);
outFile.WriteLine("<?xml version=\"1.0\" encoding=\"UTF-16\"?>");

dumpOutput(outFile);
outFile.Close();
WScript.Echo("Test is completed");
}

main();
WScript.Quit(0);

```

Exemple de script Visual Basic

Le script Visual Basic suivant génère également l'exemple de fichier de résultat et l'enregistre sous `Output.xml`. Pour essayer ce script, enregistrez-le avec l'extension `.vbs`.

```

WScript.Echo "starting"

Dim outFile
Dim errCnt
Dim warningCnt

outFile = "output.xml"
errCnt = 1 ' retrieve that from your test results
warningCnt = 1 ' retrieve that from your test results

Set FSO = CreateObject("Scripting.FileSystemObject")
Set oTX = FSO.OpenTextFile(outFile, 2, True, -1) ' args: file,
8=append/2=overwrite, create, ASCII

oTX.WriteLine("<?xml version=\"1.0\" encoding=\"UTF-16\"?>")
oTX.WriteLine("<ResultElement TestItem=\"PerlTest\">")
oTX.WriteLine("  <ErrorCount>" & errCnt & "</ErrorCount>")
oTX.WriteLine("  <WarningCount>" & warningCnt & "</WarningCount>")
oTX.WriteLine("  <Incident>")
oTX.WriteLine("    <Message>some unexpected result</Message>")
oTX.WriteLine("    <Severity>Error</Severity>")
oTX.WriteLine("    <Detail>")
oTX.WriteLine("      <TestName>function main()</TestName>")
oTX.WriteLine("      <Info>some additional info; eg.
stacktrace</Info>")
oTX.WriteLine("    </Detail>")
oTX.WriteLine("  </Incident>")
oTX.WriteLine("  <Incident>")
oTX.WriteLine("    <Message>some warning message</Message>")
oTX.WriteLine("    <Severity>Warning</Severity>")
oTX.WriteLine("    <Detail>")
oTX.WriteLine("      <TestName>function main()</TestName>")
oTX.WriteLine("      <Info>some additional info; eg.
stacktrace</Info>")
oTX.WriteLine("    </Detail>")
oTX.WriteLine("  </Incident>")
oTX.WriteLine("</ResultElement>")

```

Tests partagés

Les tests périodiques et leurs assignations d'exigences peuvent être gérés de manière centralisée et peuvent être partagés et utilisés dans plusieurs projets.

Si votre projet est configuré pour utiliser des tests depuis un projet spécifique qui partage des tests (voir [Ajout de projets](#)), vous pouvez réutiliser ces tests dans votre projet en les sélectionnant via l'interface utilisateur de sélection.

Partage et utilisation des tests

Gérez les tests périodiques et leurs assignations d'exigences de manière centralisée, puis partagez et utilisez ces tests dans plusieurs projets.

Si votre projet est configuré pour utiliser des tests depuis un projet spécifique qui partage des tests (voir [Ajout de projets](#)), vous pouvez réutiliser ces tests dans votre projet en les sélectionnant via l'interface utilisateur de sélection.

Pour insérer des tests partagés dans votre projet :

1. Dans le menu, cliquez sur **Tests > Vue détaillée**.
2. Cliquez avec le bouton droit sur le conteneur de tests ou sur le dossier de tests dans lequel vous souhaitez insérer les tests partagés.
3. Sélectionnez **Tests partagés**.
4. Sélectionnez **Insérer des tests partagés**. La boîte de dialogue **Parcourir les tests** s'affiche.
5. Sélectionnez les tests que vous souhaitez insérer.



Astuce: Pour affiner le jeu de tests affiché, définissez des critères dans le champ **Rechercher** ou sélectionnez un filtre prédéfini dans la liste.

6. Cliquez sur **OK**. Les tests sélectionnés sont insérés. Les propriétés de test contiennent une **Référence de test partagé**, c'est-à-dire un lien vers le test partagé.
7. Pour détacher un test d'utilisation d'un test partagé, cliquez sur **X** dans le champ **Référence de test partagé**.



Remarque: L'autorisation **Tests et exécutions - Gérer les ressources** est requise pour supprimer une référence à un test partagé.

Le test n'a plus de lien avec le test partagé une fois que vous avez supprimé la référence à un test partagé. Les mises à jour ne seront donc plus appliquées ni reçues entre le test partagé et le test consommateur.

Pour afficher tous les tests qui utilisent un test partagé spécifique, cliquez sur **Tests > Vue détaillée** dans le menu, puis sélectionnez l'onglet **Usages**.

Lors de l'utilisation des tests, tenez compte de ce qui suit :

- Le projet qui utilise les tests doit être configuré pour réutiliser les tests à partir du projet qui partage les tests.
- Vous pouvez insérer des tests uniquement dans un conteneur de tests existant.
- Les actions **Accepter les changements** et **Appliquer les changements au test partagé** gèrent différents types de tests entre un test d'utilisation de test et le test partagé correspondant. Le même type de test est donc utilisé dans les deux tests.
- Lors de l'acceptation des modifications à partir d'un test qui utilise des pas de tests, mots-clés, composants métier ou flux partagés, les bibliothèques correspondantes doivent être visibles aussi bien dans le projet qui utilise le test que dans le projet qui le partage.
- Pour conserver les exigences assignées, les exigences système configurées au niveau du projet utilisant un test doivent être les mêmes que celles configurées au niveau du projet partageant le test ou que du fichier d'import Word ou Excel.

- Vous pouvez uniquement mettre à jour les exigences pour lesquelles un ID externe unique est défini dans le fichier d'import Excel. Silk Central a besoin de cet ID pour identifier les exigences qui requièrent une mise à jour.
- Les enfants pilotés par les données, les enfants de packages de tests et les conteneurs de tests liés ne peuvent pas être partagés.
- Les propriétés, paramètres et attributs de tests hérités ne sont pas pris en compte dans les tests consommateurs. Ces tests héritent des propriétés, paramètres et attributs hérités dans le projet consommateur. L'acceptation des modifications du test d'origine peut entraîner la suppression des propriétés, paramètres et attributs dans les tests consommateurs si l'héritage est utilisé. En effet, ces propriétés, paramètres, et attributs peuvent ne pas être disponibles dans le projet consommateur.
- Les incidents assignés ne sont pas copiés dans les tests consommateurs.
- Si vous utilisez les attributs de test, ils doivent avoir le même nom et le même type dans les deux projets.
- Lors de la copie ou de la création d'une ligne de base d'un projet consommateur, les références au projet qui partage les tests sont conservées. Toutefois, ces références sont supprimées lors de l'exportation d'un projet consommateur.
- L'interface d'exportation/de mise à jour en bloc et les services Web ne prennent pas encore en compte les liens dans les ressources d'origine.
- Vous pouvez également insérer des dossiers, y compris l'ensemble de leur hiérarchie.

Maintien à jour des versions des tests partagés - Acceptation et application des modifications

La gestion des tests périodiques et de leurs assignations d'exigences dans un projet ainsi que leur partage entre plusieurs autres projets fait gagner du temps par rapport à la gestion individuelle de ces tests dans chaque projet. Ce type de gestion des tests revient à maintenir à jour les tests via le réglage des descriptions, l'ajout de nouveaux pas de test, la mise à jour des scripts, la modification des assignations d'exigences, etc. Pour distribuer ces modifications vers vos tests consommateurs, vous devez créer une nouvelle version de test pour vos tests partagés. Pour plus d'informations, reportez-vous à la rubrique [Création d'une version](#). Lorsqu'une nouvelle version est créée, tous les tests consommateurs de tous les projets utilisés sont signalés, c'est-à-dire marqués avec une flèche bleue vers le haut, afin d'indiquer que des mises à jour sont disponibles pour ces tests. Pour mettre à jour les tests vers la dernière version, cliquez avec le bouton droit sur les tests utilisés signalés de la sorte, puis sélectionnez **Tests partagés > Accepter les changements**. Pour conserver la version actuelle et supprimer le marqueur, sélectionnez **Tests partagés > Ignorer les changements**. Les tests utilisés seront à nouveau marqués avec chaque nouvelle version d'un test partagé.

Il se peut également que vous soyez amené à mettre à jour le test utilisé, et que vous souhaitiez ensuite appliquer ces modifications au test partagé. Pour cela, cliquez sur **Appliquer les changements au test partagé** dans l'onglet **Historique** de votre test consommateur. L'application des modifications entraîne la création de ce qui suit :

- Une nouvelle version du test consommateur.
- Un point de restauration pour le test partagé, c'est-à-dire une nouvelle version de l'état actuel du test partagé.
- Une nouvelle version du test partagé incluant les modifications appliquées.

Les autres tests consommateurs recevront alors une notification de mise à jour concernant les modifications apportées au test partagé.

Partage de tests en dehors d'un projet consommateur

Partager des tests en dehors d'un projet consommateur.

Une fois que vous avez étendu le jeu de tests dans un projet qui utilise des tests provenant d'un projet partageant des tests, vous pouvez mettre ces nouveaux tests à disposition d'autres projets consommateurs en les ajoutant au jeu de tests partagés dans le projet en partage.

1. Dans le menu, cliquez sur **Projets > Liste des Projets**.
2. Sélectionnez le projet consommateur qui contient les nouveaux tests.
3. Dans le menu, cliquez sur **Tests > Vue détaillée**.
4. Cliquez avec le bouton droit sur le dossier de tests ou sur le test que vous souhaitez partager.
5. Sélectionnez **Tests partagés > Partager des tests**.



Remarque: Cette action est disponible uniquement si la sélection ne contient aucun test déjà partagé.

6. Dans le projet en partage, sélectionnez le dossier cible dans lequel vous souhaitez insérer les dossiers ou tests sélectionnés.
7. Cliquez sur **OK**. Les dossiers de tests ou tests sélectionnés sont copiés en tant qu'enfants du dossier sélectionné dans le projet en partage.

Modification de tests

Pour modifier un test :

1. Dans le menu, cliquez sur **Tests > Vue détaillée**.
2. Sélectionnez le test ou le package de tests que vous souhaitez modifier.
3. Cliquez sur  (**Modifier**) dans la barre d'outils.

Vous pouvez également cliquer sur l'onglet **Propriétés** puis cliquer sur **Modifier**, ou encore faire un clic droit sur le test ou le package de tests et choisir **Modifier**.

La boîte de dialogue **Modifier le Test** s'affiche.



Remarque: Silk Central prend en charge la mise en forme HTML et les opérations de couper-coller appliquées au contenu HTML pour les champs **Description**.

4. Modifiez les champs Nom et Description du test sélectionné.
Si le test sélectionné est un package de tests, la case **Mettre à jour la Structure du Package au niveau du Résultat** est disponible. Cochez la case **Mettre à jour la Structure du Package au niveau du Résultat** si vous souhaitez mettre à jour la structure du package de tests en fonction des résultats de l'exécution du test.
5. Configurez les propriétés du test ou du package de tests en fonction du type de test, tel que décrit dans la rubrique *Configuration des propriétés de test*.

Export, mises à jour et import de tests

L'intégration de Silk Central avec Microsoft Excel offre deux options de modification des tests dans Excel.

- *Exporter et mettre à jour* : Cette option vous permet d'exporter des tests manuels depuis Silk Central vers Excel, de mettre à jour les tests dans Excel et de réimporter les tests modifiés dans Silk Central.
- *Importer* : Cette option vous permet de créer des tests manuels et des tests de processus métier dans Excel et de les importer dans Silk Central.

Dans les deux cas, vous devez créer un fichier de mappage pour synchroniser les colonnes entre Excel et Silk Central.



Remarque: Silk Central prend en charge uniquement les fichiers `.xlsx` lors de l'importation ou de la mise à jour de tests depuis Excel ou lors de l'exportation de tests vers Excel.

Règles d'exportation et d'importation de tests

Les règles suivantes s'appliquent lors de l'importation ou de la mise à jour des tests à partir d'Excel ou lors de l'exportation de tests vers Excel.

Règles générales

- Les lignes de test ne possédant aucune valeur `TestID` ou aucun **Chemin d'accès** dans Excel sont considérées comme des nouveaux tests. Le nouveau test est créé dans un nouveau dossier dans Silk Central, situé dans le conteneur de tests à partir duquel la fonctionnalité d'importation a été exécutée.
- Dans Excel, vous pouvez spécifier le paramètre **TestID** d'un test existant dans Silk Central pour mettre à jour le test correspondant dans Silk Central lors de l'importation du fichier Excel.
- Vous ne pouvez ni importer ni mettre à jour les tests automatisés à partir d'Excel.
- Les valeurs d'attribut héritées par un test ne sont pas exportées vers Excel lors de l'exportation du test.
- Le déplacement d'un test vers un autre dossier dans Excel est ignoré lors de la mise à jour des tests dans Silk Central à partir d'Excel.
- Les tests que vous supprimez dans Excel ne sont pas supprimés lors de la mise à jour des tests dans Silk Central à partir d'Excel.
- Utilisez la colonne **Chemin d'accès** dans Excel pour spécifier les noms de dossier des nouveaux tests dans Silk Central. Lorsque vous importez le fichier Excel dans Silk Central, les nouveaux tests sont créés dans les dossiers spécifiés.
- Il est impossible d'utiliser A-Z comme nom de colonne personnalisée. Ceci est réservé aux A-Z d'Excel, qui peuvent être utilisés pour le mappage.



Pas de tests partagés

- Pour ajouter un nouveau pas de test partagé dans Silk Central lors de l'importation ou de la mise à jour à partir d'Excel, spécifiez le paramètre **SharedStepID** dans Excel.
- Vous pouvez supprimer et réorganiser les pas de test partagés dans Silk Central en réorganisant ou en supprimant les lignes correspondantes dans Excel.
- Vous ne pouvez pas modifier des pas de test partagés existants en les important ou en les mettant à jour à partir d'Excel.
- Une erreur est signalée si le paramètre `SharedStepID` spécifié dans Excel n'existe pas dans Silk Central.

Tests pilotés par les données

- Vous pouvez exporter et importer des tests pilotés par les données vers et depuis Excel.
- Vous ne pouvez pas exporter des tests enfants pilotés par les données non atomiques depuis Silk Central vers Excel.
- Les propriétés pilotées par les données des tests pilotés par les données ne peuvent pas être exportées vers ou importées depuis Excel.
- Vous ne pouvez pas mettre à jour à partir d'Excel les dossiers présents dans Silk Central qui contiennent des tests pilotés par les données.

Export d'un test dans Excel

1. Dans le menu, cliquez sur **Tests > Vue détaillée**.
2. Faites un clic droit sur le conteneur ou le dossier de tests comportant les tests que vous souhaitez exporter.
3. Sélectionnez **Exporter vers Excel...**La boîte de dialogue **Export des tests vers Excel** s'affiche.
4. Sélectionnez le fichier de mappage dans la zone de liste **Choisir un Fichier de Mappage**.
Le fichier de mappage par défaut est `TestPropertiesDefaultMapping.xml`. Pour plus d'informations sur la création de fichiers de mappage personnalisés, reportez-vous à la rubrique *Modification du fichier de mappage de test*.
5. *Facultatif* : cliquez sur  pour modifier le fichier de mappage. Cliquez sur  pour supprimer le fichier de mappage.





Remarque: Ces actions nécessitent les autorisations **Modifier les fichiers de mappage d'import Office/Supprimer les fichiers de mappage d'import Office**, respectivement.

6. Cliquez sur **OK**.

Les informations sur le test sont enregistrées dans le fichier Excel pour que vous puissiez les modifier.

Mise à jour d'un test à partir d'Excel

Pour mettre à jour un test à partir d'Excel, vous devez d'abord l'exporter depuis Silk Central.

1. Dans le menu, cliquez sur **Tests > Vue détaillée**.
2. Faites un clic droit sur un conteneur ou un dossier de tests qui contient les tests que vous voulez mettre à jour.
3. Sélectionnez **Mettre à jour depuis Excel...**La boîte de dialogue **Mettre à jour les tests à partir d'un fichier Excel** s'ouvre.
4. Sélectionnez le fichier de mappage dans la zone de liste **Choisir un Fichier de Mappage**.
Le fichier de mappage par défaut est `TestPropertiesDefaultMapping.xml`. Pour plus d'informations sur la création de fichiers de mappage personnalisés, reportez-vous à la rubrique *Modification du fichier de mappage de test*.
5. *Facultatif* : cliquez sur  pour modifier le fichier de mappage. Cliquez sur  pour supprimer le fichier de mappage.



Remarque: Ces actions nécessitent les autorisations **Modifier les fichiers de mappage d'import Office/Supprimer les fichiers de mappage d'import Office**, respectivement.

6. Sélectionnez le fichier Excel dans le champ **Fichier de test (.xlsx)**.

7. Cliquez sur **OK**.

Import de test

Cette section décrit comment importer des tests depuis Microsoft Excel vers Silk Central.

Silk Central vous permet d'importer des tests depuis Microsoft Excel (Excel) vers tout conteneur ou dossier de l'espace **Tests**, puis de gérer et d'exécuter tous les tests importés dans Silk Central. L'import est un événement ponctuel.

Avant d'importer des tests, vous devez créer un fichier de test dans Excel. Pour plus d'informations, reportez-vous à la rubrique *Fichier de test*.

Silk Central utilise les informations stockées dans le fichier Excel et dans un fichier de mappage pour déterminer quelles sont les données à stocker. Silk Central utilise un fichier de mappage pour mettre en correspondance les tests du fichier Excel avec ceux de l'espace **Tests**. Un fichier de mappage par défaut, nommé `TestPropertiesDefaultMapping.xml`, est présélectionné pour l'import. Vous pouvez choisir un fichier de mappage personnalisé pour mettre vos tests en correspondance. Pour plus d'informations sur les fichiers de mappage, reportez-vous à la rubrique *Modification du fichier de mappage de test*.

Fichier de test

Vous pouvez créer un fichier de test dans Excel afin d'importer des tests manuels et des tests de processus métier dans Silk Central. Dans le fichier de test, vous pouvez définir tous les tests et les pas de test, ainsi que leurs propriétés, attributs et paramètres.

Pour mapper les tests dans votre fichier de test sur les tests dans Silk Central, utilisez un fichier de mappage XML. Le fichier de mappage définit l'emplacement des éléments de votre fichier de test dans Silk Central. Vous pouvez attribuer aux éléments du fichier de test le nom de votre choix, à condition de les mettre en correspondance correctement dans le fichier de mappage. Pour plus d'informations sur les fichiers de mappage, reportez-vous à la rubrique *Modification du fichier de mappage de test*.



Remarque: Silk Central prend en charge uniquement les fichiers `.xlsx` lors de l'importation ou de la mise à jour de tests depuis Excel ou lors de l'exportation de tests vers Excel.

Mappages de Propriétés

Cliquez sur **Modifier le mappage** dans la boîte de dialogue **Importer des tests depuis un fichier Excel** ou **Mettre à jour les tests depuis un fichier Excel** pour mapper les tests de votre fichier Excel sur Silk Central comme suit :

- **Ligne d'en-tête** : spécifiez la ligne de votre fichier Excel qui contient les noms de colonnes à utiliser pour le mappage des propriétés.
- **Première Ligne de Données** : spécifiez la ligne qui contient le premier test. Cette ligne, ainsi que toutes les lignes suivantes, seront interprétées comme étant des tests.
- **Caractères Séparateurs** : spécifiez les caractères devant être interprétés comme des séparateurs au sein des valeurs de propriétés. Ce paramètre est utilisé pour les propriétés à plusieurs listes.
- **Nom, Description** : spécifiez les noms de colonnes de la ligne d'en-tête qui sont mappés au nom du test et ceux qui sont mappés à la description de l'exigence.
- **Durée prévue** : Durée prévue pour l'exécution de ce test manuel.
- Propriétés de **Pas de test** : Nom, description d'action et résultat attendu du pas de test.
- **ID d'exigences assignées** : Si des exigences devaient être assignées au test, spécifiez l'ID de ces exigences sous forme de liste séparée par des virgules. Assurez-vous que cette colonne est formatée en tant que « Texte » dans Excel, sans quoi l'affectation pourrait ne pas fonctionner.
- **Composant métier** : Disponible uniquement pour les tests de processus métier. Lorsqu'un composant métier est référencé par le test, le logiciel vérifie si la bibliothèque inclut déjà un composant métier portant ce nom. Si aucun composant métier du même nom n'existe, un nouveau composant métier avec ce nom et des pas de test sont créés dans la bibliothèque.
- **Testeurs assignés** : Disponible uniquement pour les tests de processus métier. Spécifiez les testeurs devant exécuter le test.
- **Comportement en cas d'échec** : Disponible uniquement pour les tests de processus métier. Indiquez si le test doit s'arrêter ou continuer en cas d'échec d'un composant métier pendant l'exécution.

Modification du fichier de mappage de test

Modifiez le fichier de mappage de test pour importer et mettre à jour des tests manuels et des tests de processus métier à partir d'Excel.

Le fichier de mappage est utilisé pendant le processus de mise à jour lors d'une exportation ou d'une mise à jour et durant le processus d'importation.

L'autorisation **Modifier les fichiers de mappage d'import Office** est nécessaire afin de modifier le fichier de mappage.

1. Dans le menu, cliquez sur **Tests > Vue détaillée**.
2. Dans l'arborescence **Tests**, faites un clic droit sur le dossier ou le conteneur que vous souhaitez utiliser comme nœud parent du test importé et choisissez **Importer depuis un fichier Excel**. La boîte de dialogue **Importer des tests depuis un fichier Excel** s'affiche.
3. Cliquez sur **Modifier le Mappage**. La boîte de dialogue **Modifier le Mappage** s'affiche.
4. Modifiez les variables du fichier de test dans les zones de texte.



Remarque: Pour plus d'informations sur les variables incluses dans le fichier de test, reportez-vous à la rubrique *Fichier de test*.

5. *Facultatif* : modifiez le nom du fichier de mappage.
6. Cliquez sur **OK** pour enregistrer vos modifications ou cliquez sur **Annuler** pour annuler ces modifications.

Gestion des versions de tests

Silk Central crée des versions de tests lors de l'import et de la mise à jour des processus.

Lorsque vous effectuez une mise à jour depuis Excel vers Silk Central, deux nouvelles versions de l'arborescence des tests sont créées. Le processus de gestion des versions enregistre un instantané avant et après le processus de mise à jour.

Exporter-Mettre à Jour

Les tests contiennent des commentaires par défaut pour indiquer qu'ils ont été mis à jour depuis Excel en cas d'ajout ou de modification.

Importer

Les tests contiennent les commentaires par défaut de **Créé**.

Impression des tests

Pour imprimer des tests :

1. Dans le menu, cliquez sur **Tests > Vue matricielle**.
2. Utilisez la combinaison **Ctrl + clic** ou **Maj + clic** pour sélectionner les tests que vous voulez imprimer.
3. Faites un clic droit sur la sélection et choisissez **Imprimer les Détails du Test**. La boîte de dialogue *Détails du test* s'affiche.
4. Cliquez sur **Imprimer** ou **Exporter en PDF**.



Astuce: Vous pouvez également sélectionner des tests ou des dossiers dans l'arborescence des **Tests** et sélectionner **Imprimer les détails du test**.

Page Exécutions de Tests

Tests > Vue Détaillée > <test> > Exécutions

La page **Exécutions** est disponible sur les nœuds de tests de la **Vue Détaillée** et répertorie les résultats des exécutions de tests du test sélectionné.

La présentation des données sous forme de grille dans la page **Exécutions** facilite le filtrage, le tri et le groupement d'un grand nombre d'exécutions de tests.

Pour chaque exécution, la page affiche les colonnes suivantes :

Colonne	Description
Actions	Actions pouvant être appliquées à l'exécution de test.
	Nouvel incident Cliquez pour ouvrir la boîte de dialogue Nouvel Incident et créer un incident pour le test.
	Assigner des incidents existants Permet d'assigner au test des incidents à partir d'un système de suivi d'incidents configuré de façon externe.
Etat	État de l'exécution. Pour les tests qui font partie d'un plan d'exécution en cours d'exécution, l'état est mis à jour en fonction de l'état actuel de l'exécution de test. Si l'exécution actuelle est abandonnée, l'état est redéfini sur celui qui était antérieur à l'exécution.
Motif d'état	Raison pour laquelle une exécution de test donnée présente l'état Réussi , En Échec ou Non Exécuté .
ID d'exécution	ID d'exécution de test. Cliquez pour ouvrir la boîte de dialogue Résultats d'exécution de test . Si le test est en cours d'exécution, cliquez dessus pour afficher les détails de l'exécution.

Colonne	Description
Type d'exécution	La colonne Type d'Exécution affiche le type de test pendant chaque exécution. Le type de test peut changer entre deux exécutions, par exemple lorsque vous convertissez le test manuel en test automatisé.
Heure de début	Heure à laquelle l'exécution a démarré. S'il s'agit d'un test manuel dont l'exécution est en cours, Silk Central ajoute (<i>En exécution</i>) à la date et à l'heure.
Durée	Durée de l'exécution du test en <i>h/mm/ss</i> .
Plan d'exécution	Nom du plan d'exécution assigné ou <i>Tests non assignés</i> s'il s'agissait d'une exécution d'essai ou que les résultats étaient téléchargés. Cliquez dessus pour ouvrir le plan d'exécution.
Exécuté Par	Serveur d'exécution à partir duquel le test a été exécuté.
Incidents trouvés	Affiche le nombre d'incidents assignés à l'exécution de test. Si aucun incident n'est assigné à l'exécution de test, la colonne est vide. Cliquez sur le lien pour accéder à l'incident dans la page Incidents de Tests > Vue Détaillée .
Erreurs	Nombre d'erreurs générées au moment de l'exécution.
Avertissements	Nombre d'avertissements générés au moment de l'exécution.
Version	Version utilisée pour l'exécution du test.
Build	Numéro du build utilisé pour l'exécution du test.
Parent du plan d'exécution	Suite de configurations, dossier ou cycle de test dans le contexte desquels le plan d'exécution est exécuté. Cliquez pour accéder à la suite ou au dossier dans l'arborescence Plans d'Exécution . Si le plan d'exécution n'est pas inclus dans un dossier ou une suite de configurations, aucun élément ne s'affiche.
Commentaire d'exécution	Pour les exécutions de test Silk Performer, Silk Performer utilise cette colonne afin d'ajouter des informations concernant l'exécution de test lors du téléchargement des résultats. Pour tous les autres types de tests, vous pouvez utiliser cette colonne afin d'ajouter des informations concernant l'exécution.

Pour comparer deux exécutions de tests ou plus, utilisez les touches **Ctrl** ou **Maj** afin de les sélectionner. Effectuez un clic droit sur votre sélection et cliquez sur **Comparer les résultats des tests automatisés** ou sur **Rapports > Comparaison d'exécutions de tests**.

Page Incidents de test

Tests > Vue Détaillée > <élément de test> > Incidents

La page **Incidents** vous permet de saisir et de suivre les incidents relatifs à un test, conteneur ou dossier sélectionné.

- Nouvel incident** Cliquez sur cette option pour assigner de nouveaux incidents au test sélectionné. Ce bouton s'affiche uniquement si l'objet sélectionné est un test.
- Assigner des incidents existants** Cliquez sur cette option pour assigner des incidents au test sélectionné à partir d'un système externe de suivi d'incidents. Ce bouton s'affiche uniquement si l'objet sélectionné est un test.
- Mettre à jour les états des incidents** Cliquez sur cette option pour mettre à jour les états des incidents.

Pour chaque incident, la page affiche les colonnes suivantes :

Colonne	Description
Actions	Actions réalisables au niveau de l'incident. Cliquez sur  pour supprimer l'incident. Les incidents externes ne sont pas supprimés.
ID d'incident	ID automatiquement attribué à l'incident. Cliquez sur cette option pour modifier l'incident.
Test assigné	Test assigné à l'incident. Cette colonne s'affiche uniquement si l'objet sélectionné est un conteneur ou un dossier.
Synopsis	Synoptique de l'incident.
Etat	État de l'incident.
ID Externe	Indique si l'incident est suivi par un système externe de suivi d'incidents. Cliquez sur un numéro d'incident externe pour le lier directement au système externe de suivi d'incidents.
Priorité	La priorité de l'incident s'affiche telle qu'elle est définie dans le système de suivi des incidents externe. Les systèmes de suivi des incidents suivants prennent en charge cette fonction : Atlassian JIRA, Bugzilla, Silk Central Issue Manager et StarTeam.
Exécution de Test	ID de l'exécution de test auquel l'incident est assigné. Cliquez sur cet ID pour accéder à la page Détails de la boîte de dialogue Résultats d'exécution de test qui se trouve dans l'espace Organisation des Exécutions .
Créé le	Date de création de l'incident.
Créé par	Utilisateur ayant créé l'incident.
Profil	Nom du profil de suivi d'incidents, tel que défini dans le menu Silk Central > Paramètres > Suivi d'Incidents .

Versions

Une version est une révision d'un élément dans un certain état.

Les éléments suivants ont les versions :

- Tests.



Remarque: Les jeux de données et les propriétés, paramètres et attributs de test hérités ne sont pas inclus dans les versions de test.

- Objets partagés.

Vous pouvez créer manuellement des versions ou revenir aux versions précédentes. Toutes les versions d'un élément sont répertoriées dans la page **Historique** de l'élément. Lorsque vous copiez un projet, les versions sont également copiées. Si vous travaillez avec des tests partagés, consultez également [Conservation des versions des tests partagés](#).

Création d'une version

Créer une nouvelle version d'un élément pour effectuer le suivi ou annuler les modifications apportées à l'élément.

1. Pour un objet partagé, cliquez sur **Tests > Bibliothèques** dans le menu. Pour un test, cliquez sur **Tests > Vue Détaillée** dans le menu.

2. Sélectionnez l'objet partagé dans l'arborescence **Bibliothèques**, ou le test dans l'arborescence **Tests**.
3. Cliquez sur  dans la barre d'outils.
Cette action est uniquement possible si l'objet partagé ou le test a été modifié.
La boîte de dialogue **Créer une version** s'affiche.
4. *Facultatif* : entrez un commentaire sur la version dans la zone de texte **Commentaire**.
5. Cliquez sur **OK**. La nouvelle version est affichée sur la page **Historique** de l'élément.

Affichage d'une version

Pour vérifier si une version donnée d'un objet partagé ou d'un test répond à vos besoins en matière de test, affichez les détails de la version.

Pour afficher les détails d'une version d'un objet partagé ou d'un test :

1. Pour un objet partagé, cliquez sur **Tests > Bibliothèques** dans le menu. Pour un test, cliquez sur **Tests > Vue Détaillée** dans le menu.
2. Sélectionnez l'objet partagé dans l'arborescence **Bibliothèques**, ou le test dans l'arborescence **Tests**.
3. Cliquez sur l'onglet **Historique**.
4. Faites un clic droit sur la version dont vous voulez connaître les détails.
5. Cliquez sur **Voir la Version <ID>**.
6. La boîte de dialogue **Voir la Version** s'ouvre. Si la version inclut des pièces jointes, vous pouvez les afficher en cliquant sur leur numéro dans la colonne **Pièces Jointes** de la section **Pas de Tests**.



Remarque: Utilisez les flèches pour changer de numéro de version et afficher des versions supplémentaires.

Comparaison de versions

Pour afficher les différences entre deux versions d'un objet partagé ou d'un test, comparez-les.

Pour comparer deux versions d'un objet partagé ou d'un test :

1. Pour un objet partagé, cliquez sur **Tests > Bibliothèques** dans le menu. Pour un test, cliquez sur **Tests > Vue Détaillée** dans le menu.
2. Sélectionnez l'objet partagé dans l'arborescence **Bibliothèques**, ou le test dans l'arborescence **Tests**.
3. Cliquez sur l'onglet **Historique**.
4. Sélectionnez les deux versions que vous souhaitez comparer à l'aide de la combinaison **Ctrl + clic**.
5. Faites un clic droit sur la sélection.
6. Sélectionnez **Comparer les Versions <x> et <y>**. La boîte de dialogue **Comparer les Versions** s'ouvre et affiche tout le contenu ajouté, modifié et supprimé.



Remarque: Utilisez les flèches pour modifier les numéros de versions et comparer les versions supplémentaires.

Retour à la version précédente

Pour annuler les modifications apportées à un objet partagé ou à un test, revenez à la version précédente. En cas de retour à une version précédente, notez ces cas particuliers :

- Si la valeur d'un attribut hérité a été modifiée par rapport à la version actuelle, la dernière valeur est à nouveau héritée dans la version rétablie.
- Si le type d'un attribut a été modifié par rapport à la version actuelle, l'attribut est ignoré dans la version rétablie.
- Si la valeur d'un attribut de type liste n'existe plus dans la version actuelle, la valeur d'origine est ajoutée de nouveau à l'attribut et est utilisée dans la version rétablie.

Pour revenir à la version précédente d'un objet partagé ou d'un test :

1. Pour un objet partagé, cliquez sur **Tests > Bibliothèques** dans le menu. Pour un test, cliquez sur **Tests > Vue Détaillée** dans le menu.
2. Sélectionnez l'objet partagé dans l'arborescence **Bibliothèques**, ou le test dans l'arborescence **Tests**.
3. Cliquez sur l'onglet **Historique**.
4. Faites un clic droit sur la version à rétablir pour l'objet partagé ou le test.
5. Cliquez sur **Revenir à la Version <ID>**.
6. La version sélectionnée de l'objet partagé ou du test est rétablie et une autre version est créée dans la page **Historique**. Les pièces jointes et les jeux de données ne sont pas rétablis dans les tests.



Affichage des changements récents

Pour afficher les changements récents apportés aux tests :

1. Dans le menu, cliquez sur **Tests > Vue détaillée**.
2. Cliquez sur  pour filtrer tous les éléments de test à l'exception de ceux qui ont été modifiés depuis votre dernier acquittement.



Remarque: Le filtre des changements récents est sélectionné automatiquement dans la zone de liste **Filtre**.

3. Une fois que vous avez vérifié les changements, vous pouvez les accepter en cliquant sur .
La fonction d'acquiescement réinitialise le filtre des changements récents.
4. Cliquez à nouveau sur  pour supprimer le filtrage et afficher tous les tests.



Remarque: Tous les changements de tests génèrent des entrées dont la date est confirmée dans l'historique des tests.

Suivi de l'historique d'un test

Silk Central fournit un historique complet de tous les changements qui ont été apportés aux tests. Les données de l'historique sont en lecture seule et ne peuvent être ni modifiées ni définitivement supprimées.

Pour effectuer le suivi de l'historique d'un élément de test :

1. Dans le menu, cliquez sur **Tests > Vue détaillée**.
2. Sélectionnez le test dans l'arborescence **Tests**.
3. Cliquez sur l'onglet **Historique**.

Les propriétés du test s'affichent dans un tableau.

Page Historique de test

Tests > Vue Détaillée > <élément de test> > Historique

La page **Historique** détaille l'historique de révision du test, du conteneur de tests, du dossier ou du projet sélectionné. Elle inclut également une entrée pour chaque lotissement de projet qui inclut l'élément sélectionné, avec un lien vers le lotissement et l'élément correspondant dans le lotissement. Si l'élément sélectionné a été créé dans le cadre d'un lotissement de projet, la première entrée de la page **Historique** inclut des liens vers le projet d'origine et l'élément correspondant dans le projet d'origine. Ces liens permettent uniquement d'accéder à des projets ou des lotissements actifs. Pour plus d'informations sur les lotissements de projet, reportez-vous aux rubriques *Administration* de cette Aide.

La page **Historique** inclut également une entrée pour chaque version du test sélectionné, et permet de créer de nouvelles versions, de rétablir une version antérieure, ou d'afficher les différences entre deux versions sélectionnées.

Pour chaque changement effectué, la page affiche les colonnes suivantes :

Colonne	Description
Actions	Uniquement pour les entrées de version. Les actions pouvant être appliquées sont Voir la Version, Revenir à la Version et Supprimer la Version .
Version	Uniquement pour les entrées de version. Version d'un test.
Commentaire	Commentaire relatif aux changements.
Créé le	Date et heure du changement.
Créé par	Utilisateur à l'origine du changement.



Remarque: Lorsque la page contient plus d'éléments qu'il n'est possible d'en afficher en une seule fois sans que cela ait un impact sur le temps de réponse, ceux-ci sont affichés par incréments. Utilisez la barre de navigation en bas de la page pour parcourir les éléments.

Configuration des propriétés de test

Configurer les propriétés de test comme les attributs, les paramètres, les annexes, et les critères de succès.

Propriétés du test

Tests > Vue détaillée > Propriétés

La page **Propriétés** fournit des détails sur toutes les propriétés du test, dossier de test, package de tests ou conteneur de tests sélectionné. Vous avez la possibilité de développer et de réduire les informations de chaque section sur cette page. Cela vous permet de personnaliser les informations affichées selon vos besoins spécifiques. Pour les nœuds de tests, les propriétés suivantes sont configurées lors de la création des tests :

Propriété	Description
Nom du test	Nom du test.
ID du Test	Identificateur de base de données du test.
Description	Description du test.  Remarque: Silk Central prend en charge la mise en forme HTML et les opérations de couper-coller appliquées au contenu HTML pour les champs Description .
Etat	<p>Pour les tests ou les packages de tests qui sont inclus dans une suite de configurations, l'état est une agrégation de tous les états de l'ensemble des configurations de la suite :</p> <ul style="list-style-type: none"> Lorsque le test n'est assigné qu'à la suite de configurations, l'état est Réussi uniquement si le test a réussi pour toutes les configurations. Si l'état Réussi n'est pas affiché pour toutes les configurations, l'état de l'exécution la moins performante est propagé, avec la priorité descendante suivante : <ol style="list-style-type: none"> SO Non exécuté Echec Réussi <p>L'état d'une exigence assignée au test est En Échec si le test échoue pour une ou plusieurs configurations.</p>

Propriété	Description										
	<ul style="list-style-type: none"> Il n'est pas recommandé d'assigner le test à une suite de configurations et à un ou plusieurs plans d'exécution simples. Toutefois, dans ce cas, l'agrégation des états de configuration correspond à un état, et les derniers états des plans d'exécution représentent d'autres états. L'état de la dernière exécution détermine le dernier état du test. Si le test est assigné uniquement à un plan d'exécution simple, l'état est mis à jour en fonction de l'état de la dernière exécution. 										
Dernière exécution	Date de la dernière exécution du test. Pour les tests qui font partie d'un plan d'exécution en cours, la dernière exécution est mise à jour en fonction de l'exécution du test en cours.										
Exécutions Assignées	Répertorie tous les plans d'exécution auxquels le test sélectionné est assigné. Pour chaque plan d'exécution de la liste, la grille affiche les colonnes suivantes :										
	<table border="1"> <thead> <tr> <th>Colonne</th> <th>Description</th> </tr> </thead> <tbody> <tr> <td>Exécution</td> <td>Nom du plan d'exécution. Cliquez pour afficher ou modifier le plan d'exécution.</td> </tr> <tr> <td>Etat</td> <td>Etat de la dernière exécution du test dans le plan d'exécution. L'état est Non Exécuté si le test n'a pas été exécuté au cours de la dernière exécution du plan d'exécution. Pour les tests pilotés par les données ou les packages de tests, l'état de toutes les dernières exécutions s'affiche sous la forme d'un graphique à barres.</td> </tr> <tr> <td>Dernière exécution</td> <td>Date de la dernière exécution du test dans le cadre du plan d'exécution.</td> </tr> <tr> <td>Parent du plan d'exécution</td> <td>Suite de configurations, dossier ou cycle de test dans le contexte desquels le plan d'exécution est exécuté. Cliquez pour accéder à la suite ou au dossier dans l'arborescence Plans d'Exécution. Si le plan d'exécution n'est pas inclus dans un dossier ou une suite de configurations, aucun élément ne s'affiche.</td> </tr> </tbody> </table>	Colonne	Description	Exécution	Nom du plan d'exécution. Cliquez pour afficher ou modifier le plan d'exécution.	Etat	Etat de la dernière exécution du test dans le plan d'exécution. L'état est Non Exécuté si le test n'a pas été exécuté au cours de la dernière exécution du plan d'exécution. Pour les tests pilotés par les données ou les packages de tests, l'état de toutes les dernières exécutions s'affiche sous la forme d'un graphique à barres.	Dernière exécution	Date de la dernière exécution du test dans le cadre du plan d'exécution.	Parent du plan d'exécution	Suite de configurations, dossier ou cycle de test dans le contexte desquels le plan d'exécution est exécuté. Cliquez pour accéder à la suite ou au dossier dans l'arborescence Plans d'Exécution . Si le plan d'exécution n'est pas inclus dans un dossier ou une suite de configurations, aucun élément ne s'affiche.
Colonne	Description										
Exécution	Nom du plan d'exécution. Cliquez pour afficher ou modifier le plan d'exécution.										
Etat	Etat de la dernière exécution du test dans le plan d'exécution. L'état est Non Exécuté si le test n'a pas été exécuté au cours de la dernière exécution du plan d'exécution. Pour les tests pilotés par les données ou les packages de tests, l'état de toutes les dernières exécutions s'affiche sous la forme d'un graphique à barres.										
Dernière exécution	Date de la dernière exécution du test dans le cadre du plan d'exécution.										
Parent du plan d'exécution	Suite de configurations, dossier ou cycle de test dans le contexte desquels le plan d'exécution est exécuté. Cliquez pour accéder à la suite ou au dossier dans l'arborescence Plans d'Exécution . Si le plan d'exécution n'est pas inclus dans un dossier ou une suite de configurations, aucun élément ne s'affiche.										
Créé le	Date et heure auxquelles le test a été créé.										
Créé par	Nom de l'utilisateur qui a créé le test.										
Modifié le	Date et heure auxquelles le test a été modifié pour la dernière fois.										
Modifié Par	Nom de l'utilisateur qui a modifié le test pour la dernière fois.										
Durée prévue [hh:mm]	Durée prévue pour l'exécution du test. Uniquement pour les tests manuels.										
Propriétés du test	Propriétés de test spécifiques du type de test.										
Critères de succès	Tous les critères de succès configurés pour le test. Pour les nœuds des packages de tests, tous les critères de succès sont désactivés ou masqués, excepté le délai d'exécution.										
Dossier d'intégration par défaut	Affiche le nom du conteneur ou du dossier dans lequel les tests des systèmes externes de gestion d'exigences sont créés par défaut. Pour plus d'informations, reportez-vous à la rubrique Définition d'un nœud de test en tant qu'intégration par défaut pour des outils d'organisation agile externes .										

Attributs de test

Les attributs sont des caractéristiques pouvant être définies librement et appliquées aux tests. Vous pouvez filtrer l'espace **Tests** pour afficher uniquement les tests associés à un attribut spécifique, et assigner ces tests à des plans d'exécution. Par exemple, un attribut Plate-forme peut être appliqué aux composants d'application et un attribut Priorité peut être appliqué aux tests.



Remarque: L'héritage des attributs est similaire à l'héritage des propriétés et des critères de succès. Les attributs assignés à un nœud parent sont hérités dans tous les sous-dossiers et tests enfants.

Assignment d'attributs à des tests

Pour assigner un attribut à un test :

1. Dans le menu, cliquez sur **Tests > Vue détaillée**.
2. Sélectionnez le test auquel vous voulez assigner un attribut.
3. Dans la section **Attributs**, cliquez sur **Ajouter un Attribut**. La boîte de dialogue **Ajouter des attributs** s'affiche.
4. Cliquez sur **+** dans la colonne **Ajouter** de l'attribut que vous voulez assigner. Selon le type d'attribut que vous avez sélectionné, une boîte de dialogue **Modifier l'Attribut** s'affiche, dans laquelle vous pouvez spécifier les valeurs d'attributs disponibles que vous voulez assigner au test.
5. Sélectionnez la valeur de l'attribut et cliquez sur **OK** pour l'assigner au test.

Modification d'attributs de test

Pour modifier un attribut de test :

1. Dans le menu, cliquez sur **Tests > Vue détaillée**.
2. Sélectionnez le test dont vous souhaitez modifier un attribut assigné.
3. Dans la section **Attributs**, cliquez sur l'icône **Modifier** de l'attribut que vous souhaitez modifier. La boîte de dialogue **Modifier l'Attribut** s'affiche. Les options disponibles dans la boîte de dialogue **Modifier l'Attribut** varient en fonction du type d'attribut sélectionné.
4. Sélectionnez la valeur requise, puis cliquez sur **OK** pour enregistrer vos paramètres.

Suppression d'attributs de test

Pour supprimer un attribut d'un test :

1. Dans le menu, cliquez sur **Tests > Vue détaillée**.
2. Sélectionnez le test dont vous souhaitez supprimer un attribut assigné.
3. Dans la section **Attributs**, cliquez sur l'icône **Supprimer** de l'attribut que vous souhaitez supprimer. La boîte de dialogue de confirmation de **suppression d'attribut** s'affiche.
4. Cliquez sur **Oui** afin de supprimer l'attribut.



Remarque: Les Attributs hérités ne peuvent pas être supprimés.

Paramètres de test

Les paramètres sont des valeurs d'entrée librement configurables, qui peuvent être assignées à différents types de tests et utilisées de différentes façons. Ils permettent de définir les tests à partir de données de test.

Les paramètres de test inclus dans une propriété d'un test, par exemple Données de Test pour les tests Silk Test Classic, sont répertoriés en haut. Les paramètres inutilisés sont ajoutés au bas de la liste et grisés, afin de signifier leur état désactivé.

- | | |
|-----------------------|---|
| Silk Performer | Ces tests utilisent des paramètres prédéfinis qui représentent les attributs de projet définis dans un test Silk Performer sélectionné. |
| JUnit, Silk4J | Toute classe de test JUnit et Silk4J peut accéder à un paramètre personnalisé du test sous-jacent en tant que propriété système Java ; le programme de lancement transmet ces paramètres à la machine virtuelle en cours d'exécution, à l'aide de l'argument VM |

-D. Dans le cadre du test, les valeurs du paramètre sont accessibles via `System.getProperty("myParam")`.

NUnit, Silk4NET Pour NUnit et Silk4NET, chaque paramètre est défini en tant que variable d'environnement. Dans le cadre du test, les valeurs du paramètre sont accessibles via `Environment.GetEnvironmentVariable("myParam")`.

Silk Test Classic Les paramètres peuvent être transmis à Silk Test Classic s'ils sont spécifiés dans le champ **Données de test des Propriétés de test** du test Silk Test Classic dans Silk Central. Par exemple, si vous voulez transmettre les valeurs de vos paramètres Silk Central Name et Password à Silk Test Classic, spécifiez "`{Name}`", "`{Password}`" dans le champ **Données de Test des Propriétés de test**. Votre script Silk Test Classic requiert également deux paramètres qui recevront les valeurs spécifiées.

Exemple :

```
[ - ] testcase ProcessParams(STRING name, STRING password)
    [ ] Print(name)
    [ ] Print(password)
```

Processus externes Pour tous les types de test où l'exécution s'effectue dans un processus externe (WSH, Process Executor, NUnit, JUnit, MSTest, DotNetExplorer), chaque paramètre est défini en tant que variable d'environnement pour le processus. Cela est également le cas si le nom du paramètre correspond au nom de la variable du système d'exploitation, de sorte que la valeur de la variable du système soit remplacée par celle du paramètre, sauf lorsque la valeur du paramètre est une chaîne vide.

Silk Test Workbench Le paramètre doit être défini avec le même nom dans le test Silk Test Workbench pour être défini lorsqu'il est exécuté dans Silk Central.

Tests de configurations Vous pouvez remplacer les paramètres de test dans un plan d'exécution. Pour en savoir plus, reportez-vous à la rubrique *Paramètres du plan d'exécution*.

Types de tests personnalisés Pour plus de détails sur les types de tests personnalisés, reportez-vous à l'Aide de l'Aide de l'API Silk Central.

Paramètres prédéfinis

Silk Central donne des informations sur les propriétés du plan d'exécution lors des exécutions de test en tant que paramètres.

Ces paramètres peuvent être lus en tant que variables d'environnement par votre outil d'automatisation des tests (voir [Paramètres de test](#)). De plus, n'importe quelle classe de test JUnit peut accéder à un paramètre de test du test sous-jacent en tant que propriété système Java (voir [Accès aux paramètres Silk Central au moyen des propriétés système Java](#)). Utilisez les méthodes `AttributeGet` pour lire ces paramètres dans un script Silk Performer.

Ces valeurs de paramètre peuvent également être référencées dans les espaces réservés, comme décrit dans [Remplacement de jetons de paramètre lors de l'exécution](#).

Les paramètres prédéfinis suivants sont accessibles :



Paramètre	Description
<code>#sctm_execdef_name</code>	Nom du plan d'exécution en cours. Si l'exécution a été déclenchée à partir de la zone Tests , le paramètre a pour valeur <code>Tests</code> non assignés.
<code>#sctm_execdef_id</code>	Identifiant numérique (clé de base de données) du plan d'exécution en cours.

Paramètre	Description
#sctm_product	Nom du produit tel qu'il est défini dans le conteneur de tests exécutés.
#sctm_version	Nom de la version à laquelle les résultats de l'exécution sont associés.
#sctm_build	Nom de la version à laquelle les résultats de l'exécution sont associés.
#sctm_keywords	Liste utilisant des virgules comme séparateurs et contenant les mots-clés définis pour ce plan d'exécution.
#sctm_regular_execdef_run_id	Identifiant numérique (clé de base de données) de l'exécution de plan d'exécution régulière. Pour les tests d'initialisation et de nettoyage, cette propriété contient l'ID de l'exécution régulière.
#sctm_test_results_dir	Chemin du répertoire dans lequel résident les fichiers de résultat du test.
#sctm_test_name	Nom du test Silk Central en cours d'exécution.
#sctm_test_id	Identifiant numérique (clé de base de données) du test en cours d'exécution.
#sctm_source_root_dir	Chemin local du répertoire racine du conteneur de tests, dans lequel résident tous les fichiers sous contrôle de version
#external_id	Identifiant unique d'un scénario de test dans un package de tests à exécuter. Vous pouvez l'utiliser comme un filtre si seuls certains scénarios de test dans un package de tests doivent être exécutés.
#is_test_package_root	Si <code>true</code> , le test en cours d'exécution est le nœud racine du package de tests (par défaut). Si <code>false</code> , seuls certains scénarios de test spécifiques d'un package de tests spécifiés par <code>#external_id</code> sont exécutés
#sctm_data_driven_parent_test_name	Nom du test parent, si le test exécuté est une ligne pilotée par les données.
#sctm_data_driven_parent_test_id	Identifiant numérique (clé de base de données) du test parent, si le test exécuté est une ligne pilotée par les données.

Création de paramètres personnalisés

Pour créer un paramètre personnalisé :

1. Dans le menu, cliquez sur **Tests > Vue détaillée**.
2. Sélectionnez le nœud de test pour lequel créer un paramètre.
3. Dans la section **Paramètres**, cliquez sur **Ajouter un Paramètre Personnalisé**. La boîte de dialogue **Valoriser le Paramètre Personnalisé** s'affiche.
4. Nommez le paramètre.
5. Dans la zone de liste **Type**, sélectionnez le type de paramètre.
 - String
 - Numéro
 - Flottant
 - Booléen
 - Mot de passe

- Caractère
- Définissez la valeur de paramètre à assigner au test sélectionné.
 -  **Remarque:** Les valeurs des paramètres de type Chaîne de Caractères doivent être définies entre guillemets (") si vous souhaitez utiliser le paramètre dans les exécutions Silk Test Classic.
 - Cliquez sur **OK**.
 -  **Remarque:** Les paramètres sont automatiquement assignés à tous les sous-dossiers et tests enfants des nœuds auxquels ils ont été assignés.

Ajout de paramètres prédéfinis aux tests Silk Performer

Pour ajouter un paramètre prédéfini à un test :

- Dans le menu, cliquez sur **Tests > Vue détaillée**.
- Dans l'arborescence **Tests**, sélectionnez le nœud de test auquel vous voulez ajouter un paramètre prédéfini.
- Dans la section **Paramètres**, cliquez sur **Ajouter un Paramètre Prédéfini**.

 **Remarque:** Le bouton **Ajouter un Paramètre Prédéfini** est disponible uniquement pour les tests Silk Performer pour lesquels la propriété **Projet** est déjà définie.

La boîte de dialogue **Ajouter un Paramètre Prédéfini** qui s'affiche répertorie tous les attributs de projet disponibles dans le fichier de projet.

- Pour ajouter l'un des paramètres répertoriés, cliquez sur l'icône d'ajout correspondante.
- Dans la boîte de dialogue qui s'affiche, spécifiez la valeur réelle du paramètre.
- Cliquez sur **Enregistrer** pour ajouter le paramètre au nœud actif de l'arborescence **Tests**.

Modification de paramètres prédéfinis

Pour modifier un paramètre prédéfini :

- Dans le menu, cliquez sur **Tests > Vue détaillée**.
- Sélectionnez le nœud de test dont vous modifiez un paramètre existant.
- Dans la section **Paramètres**, cliquez sur l'icône **Modifier** du paramètre que vous souhaitez modifier. La boîte de dialogue **Valoriser le Paramètre Personnalisé** s'affiche.
- Modifiez les valeurs de paramètres selon vos besoins.

 **Remarque:** Les paramètres hérités ne peuvent pas être modifiés. Décochez la case **Hérite du parent** afin d'autoriser la modification du paramètre **Valeur** du paramètre. Les paramètres **Nom** et **Type** ne peuvent pas être modifiés.

Suppression d'assignations de paramètres prédéfinies

Pour supprimer une assignation de paramètre prédéfinie :

- Dans le menu, cliquez sur **Tests > Vue détaillée**.
- Dans l'arborescence **Tests**, sélectionnez le nœud de test dont vous souhaitez supprimer l'assignation d'un paramètre existant.
- Dans la section **Paramètres**, cliquez sur **Supprimer** dans la colonne **Actions** du paramètre que vous souhaitez supprimer.

 **Remarque:** Les paramètres hérités ne peuvent pas être supprimés. Décochez la case **Hérite du parent** dans la boîte de dialogue **Définition de Paramètres** afin de permettre la suppression d'un paramètre hérité.

- Cliquez sur **Oui** dans la boîte de dialogue **Supprimer le paramètre** afin de supprimer le paramètre.

Paramètres à l'intérieur de valeurs de paramètres

Vous pouvez utiliser des valeurs de paramètres qui contiennent des paramètres. Le résultat de l'évaluation de telles valeurs de paramètres est affiché en gras dans l'interface utilisateur. L'exemple suivant indique comment utiliser un tel paramètre :

```
parameterA := aaa  
parameterB := bbb + ${parameterA}
```

Valeurs évaluées :

```
parameterA = aaa  
parameterB = bbb + aaa
```

Notations des paramètres

Les notations de paramètres suivantes sont prises en charge :

Pour tous les tests :

```
${<parameter>}
```

Tous les caractères sont autorisés pour les noms de paramètres, à l'exception de \$, {, } et #.

Notation obsolète pour les tests manuels :

```
#<parameter>#
```

Dans le cas des tests manuels, les caractères suivants sont autorisés pour les noms de paramètres : 0-9, a-z, A-Z et _.

Notation supplémentaire pour les tests Silk Test Classic :

```
$<parameter>
```

Dans le cas des tests Silk Test Classic, les caractères suivants sont autorisés pour les noms de paramètres : 0-9, a-z, A-Z et _.

Remplacement de jetons de paramètre lors de l'exécution

Toute saisie de chaîne pour une propriété de test peut contenir un espace réservé se présentant sous la forme suivante : `${parametername}`. `parametername` doit correspondre au nom d'un paramètre défini ou hérité pour le test. Lors de l'exécution, l'espace réservé est remplacé par la valeur saisie pour le paramètre avec le nom indiqué. Ainsi, les chaînes récurrentes sont plus facilement personnalisables dans les propriétés et cela facilite la modification des définitions communes.

Lorsque Silk Central détecte un paramètre avec la notation `${parametername}`, il commence par vérifier si celui-ci est inclus dans les paramètres définis, et si tel n'est pas le cas, il vérifie si le paramètre est défini comme variable d'environnement sur le serveur d'exécution. Les valeurs de variable d'environnement sont utilisées comme définies au moment du démarrage du serveur d'exécution. Le nom de la variable Silk Central correspond uniquement au nom de la variable d'environnement si la casse est exactement la même, ou si tous les caractères sont en minuscules ou en majuscules. Exemple : Silk Central correspond à la variable d'environnement `SilkHome` contre `${SilkHome}`, `${silkhome}` et `${SILKHOME}`, mais pas contre `${silkHome}`.

Par exemple, si la valeur d'une propriété `classpath JUnit` est `junit.jar;${MyWorkingDir}/myclasses` et que le paramètre `MyWorkingDir` présente la valeur `C:/Temp/MyWorking`, la valeur de propriété effective qui en résulte est `junit.jar;C:/Temp/MyWorking/myclasses`.



Remarque: La valeur d'un paramètre peut aussi contenir d'autres espaces réservés de paramètres, ce qui permet de réaliser des imbrications basées sur le même principe.

Page Paramètres de test -Silk Test Workbench

Tests > Vue Détaillée > <élément de test> > Jeu de données

Lors de la modification des paramètres pour les passer d'un test Silk Central à un test Silk Test Workbench, ces paramètres doivent être définis comme des paramètres d'entrée dans le script Silk Test Workbench et ils doivent porter le même nom dans Silk Central que dans ce script. Les types de données suivants doivent être utilisés :

Silk Central	Silk Test Workbench
Chaîne	Texte
Nombre	Nombre (Long)
Numéro	Nombre (Long Long)
Numéro	Énumération
Flottant	Nombre (Double)
Booléen	Booléen (Vrai/Faux)

Les noms des paramètres prédéfinis dans Silk Central commencent par le signe dièse alors que Silk Test Workbench n'autorise pas les noms de paramètres commençant par un dièse. Pour passer un paramètre prédéfini de Silk Central à un test Silk Test Workbench, vous devez créer un paramètre supplémentaire sans dièse dans le nom dans Silk Central et mapper le paramètre prédéfini sur un nouveau paramètre.

Par exemple, pour passer le paramètre prédéfini `#sctm_test_results_dir` à un script Silk Test Workbench, vous devez appliquer le contournement suivant :

1. Spécifiez un paramètre d'entrée dans le script Silk Test Workbench avec le nom `resultsdir`.
2. Spécifiez un paramètre dans Silk Central avec le nom `resultsdir` et la valeur `#{sctm_test_results_dir}`.

Silk Central remplacera alors l'espace réservé avec le répertoire et le passera au script Silk Test Workbench.

Pièces jointes de test

La section **Pièces Jointes** répertorie tous les fichiers et liens qui ont été téléchargés en tant que pièces jointes au conteneurs de tests, dossier ou test sélectionné.

Cochez la case **Inclure les Pièces Jointes Dépendantes** afin d'afficher également toutes les pièces jointes des tests, dossiers et conteneurs de tests dépendant du nœud sélectionné.

Ajout de fichiers en pièces jointes aux éléments de tests

Pour joindre un fichier à un élément de test :

1. Dans le menu, cliquez sur **Tests > Vue détaillée**.
2. Dans l'arborescence **Tests**, sélectionnez un conteneur, un dossier ou un test.
3. Dans la section **Pièces Jointes**, cliquez sur **Attacher un Fichier**. La boîte de dialogue **Attacher un Fichier** s'affiche.
4. Cliquez sur **Choisir un Fichier** pour sélectionner un fichier sur votre système de fichiers local.
5. *Facultatif* : Saisissez une **Description** pour la pièce jointe.
6. Cliquez sur **OK** pour télécharger la pièce jointe sur le serveur et l'associer à l'élément sélectionné.

Ajout de liens en pièces jointes aux éléments de tests

Pour joindre un lien à un élément de test :

1. Dans le menu, cliquez sur **Tests** > **Vue détaillée**.
2. Dans l'arborescence **Tests**, sélectionnez un conteneur, un dossier ou un test.
3. Dans la section **Pièces Jointes**, cliquez sur **Attacher un Lien**. La boîte de dialogue **Attacher un Lien** s'affiche.
4. Dans le champ **Lien**, saisissez l'URL.
5. *Facultatif* : Saisissez une **Description** pour le lien mis en pièce jointe.
6. Cliquez sur **OK** pour associer le lien à l'élément sélectionné.

Affichage des pièces jointes de tests

Pour un élément de test sélectionné, la page **Pièces Jointes** répertorie les fichiers et les liens joints. Par défaut, les pièces jointes s'affichent dans l'ordre dans lequel elles sont téléchargées, mais il est possible de les trier par colonnes. Pour afficher les pièces jointes associées aux éléments enfants de l'élément sélectionné, cochez la case **Inclure les Pièces Jointes Dépendantes**.

Pour afficher la pièce jointe d'un test :

1. Dans le menu, cliquez sur **Tests** > **Vue détaillée**.
2. Dans l'arborescence **Tests**, sélectionnez l'élément pour lequel vous souhaitez afficher une pièce jointe.
3. Dans la section **Pièces jointes**, cliquez sur le nom de la pièce jointe.

Le nom de chaque pièce jointe répertoriée fait office de lien. Les liens de pièces jointes ouvrent une boîte de dialogue **Enregistrer sous** qui vous permet de télécharger la pièce jointe dans votre système de fichiers local. Les pièces jointes de liens s'associent directement aux destinations des liens dans une nouvelle fenêtre de navigateur.

Téléchargement de fichiers à partir d'éléments de test

Pour télécharger tous les fichiers à partir d'un élément de test :

1. Dans le menu, cliquez sur **Tests** > **Vue détaillée**.
2. Dans l'arborescence **Tests**, sélectionnez un conteneur, un dossier ou un test.
3. Cliquez sur l'onglet **Pièces Jointes**.
4. Dans la section **Pièces Jointes**, cliquez sur **Télécharger Tous les Fichier**. Tous les fichiers joints sont alors téléchargés sur votre disque local dans une archive `zip`, selon la configuration des paramètres de téléchargement de votre navigateur.



Remarque: Pour éviter tout téléchargement excessif, l'option **Télécharger Tous les Fichiers** est désactivée si la case **Inclure les Pièces Jointes Dépendantes** est cochée.

Suppression de pièces jointes d'éléments de test

Pour supprimer une pièce jointe d'un élément de test :

1. Dans le menu, cliquez sur **Tests** > **Vue détaillée**.
2. Dans l'arborescence **Tests**, sélectionnez l'élément dont vous souhaitez supprimer une pièce jointe.
3. Dans la section **Pièces Jointes**, cliquez sur  dans la colonne **Actions** de la pièce jointe que vous souhaitez supprimer.
4. Cliquez sur **Oui** dans la boîte de dialogue de confirmation afin de supprimer la pièce jointe du projet.



Remarque: Une seule pièce jointe peut être supprimée à la fois.

Tests pilotés par les données

Les tests pilotés par les données sont des tests dérivés des valeurs d'une source de données existante, par exemple une feuille de calcul ou une base de données. Avant de pouvoir utiliser des tests pilotés par

les données, vous devez configurer une source de données. Pour plus d'informations sur la configuration des sources de données, consultez la rubrique [Sources de données pour les tests pilotés par les données](#).

Création de tests pilotés par les données

Pour créer un test piloté par les données :

1. Dans le menu, cliquez sur **Tests > Vue détaillée**.
2. Créez un test.
Pour plus d'informations, reportez-vous à la rubrique *Création de tests*.
3. Cliquez sur l'onglet **Propriétés** du test nouvellement créé.
4. Dans la section **Propriétés de pilotage par les données**, cliquez sur **Modifier**. La boîte de dialogue **Propriétés de pilotage par les données** s'affiche.
5. Sélectionnez une source de données préconfigurée dans la liste **Source de Données**. Pour plus d'informations sur la configuration des sources de données, consultez la rubrique [Sources de données pour les tests pilotés par les données](#).



Remarque: Votre source de données peut contenir jusqu'à 100 lignes. Si elle en contient plus, vous devez saisir dans la boîte de dialogue **Propriétés de pilotage par les données** une requête qui renverra 100 lignes maximum. De cette façon, il est impossible de générer plus de 100 tests à partir d'une même source de données.

6. Cliquez sur **Suivant** pour continuer.
7. Sélectionnez un jeu de données dans la liste **Jeu de Données**.
Pour les sources de données Excel, il s'agit d'un nom de feuille de calcul. Pour les sources de données de base de données, il s'agit d'un nom de table.
8. Cochez la case **Chaque ligne de données est une instance de test** afin que chaque ligne de votre jeu de données soit considérée comme un test distinct (test non atomique). Vous pouvez autrement ne pas la cocher afin de créer un seul test pour toutes les lignes de données de votre jeu de données (test atomique). Pour obtenir des informations détaillées, consultez [Tests atomiques et non atomiques pilotés par les données](#).
9. *Facultatif* : Vous pouvez entrer une requête SQL dans le champ **Requête de Filtre** afin de filtrer votre jeu de données en fonction d'une requête de syntaxe SQL.

Seules les requêtes de clause `WHERE` simples sont prises en charge. Par exemple, pour filtrer les données de manière à inclure uniquement les lignes de données contenant la valeur `Boston` dans la colonne `Ville`, saisissez **Requête de filtre** suivante :

```
City = 'Boston'
```

10. Cochez la case **Activer les propriétés de pilotage par les données** afin d'activer la fonctionnalité de pilotage par les données. La source de données configurée est utilisée uniquement dans le cadre de ce test si ce paramètre est activé.
11. Cliquez sur **Terminer** pour enregistrer vos paramètres.



Remarque: Les paramètres des propriétés de pilotage par les données sont affichés dans la section **Propriétés de pilotage par les données** de la page **Propriétés** de chaque test.



Remarque: Pour utiliser la fonctionnalité de test piloté par les données de Silk Central avec des scripts Silk Performer, les sources de données dont les noms de colonnes correspondent aux attributs de projet Silk Performer correspondants doivent être utilisées conjointement avec les méthodes `AttributeGet`.

Ajout d'une valeur de source de données à un pas de test manuel

Pour ajouter une valeur de source de données à un pas de test manuel :

1. Dans le menu, cliquez sur **Tests > Vue détaillée**.

2. Créez un nouveau test piloté par les données.

Sélectionnez `Manuel` comme type de test et configurez les pas de test.



Remarque: Pour visualiser les valeurs associées à votre source de données, agrandissez la section **Propriétés de pilotage par les données** sur la page **Propriétés** du test.

3. Cliquez sur l'onglet **Pas de tests**.
4. Sélectionnez le pas de test devant faire référence à la valeur de la source de données.
5. Dans la zone de texte **Description de l'Action**, saisissez le paramètre qui indique la référence à la colonne appropriée dans votre source de données, en utilisant la syntaxe `${<nom de colonne>}`.
Par exemple, si vous voulez qu'un pas de test récupère les paramètres de mot de passe dans une feuille de calcul possédant une colonne nommée *Mot de passe*, vous devez écrire le paramètre sous la forme `${mot de passe}`. Lorsque vous exécutez le pas de test manuel, le paramètre est remplacé par la valeur réelle récupérée dans la source de données correspondante pilotée par les données.

Téléchargement de données CSV à partir d'une source de données

Pour télécharger des données CSV à partir d'une source de données :

1. Dans le menu, cliquez sur **Tests > Vue détaillée**.
2. Sélectionnez un test dépendant de la source de données à partir de laquelle télécharger des données.
3. Cliquez sur l'onglet **Propriétés**.
4. Dans la section **Propriétés de pilotage par les données**, cliquez sur l'option  dans la colonne **Actions** de la source de données ou du jeu de données, en fonction de l'entité contenant les données que vous souhaitez télécharger.
5. Spécifiez l'emplacement de votre système local sur lequel les données doivent être téléchargées.
6. Cliquez sur **OK** pour télécharger les données au format CSV.

Modification de propriétés de pilotage par les données

Pour modifier des propriétés de pilotage par les données :

1. Dans le menu, cliquez sur **Tests > Vue détaillée**.
2. Sélectionnez le test possédant la propriété que vous souhaitez modifier.
3. Cliquez sur l'onglet **Propriétés**.
4. Dans la section **Propriétés de pilotage par les données**, cliquez sur  dans la colonne **Actions** de la propriété que vous souhaitez modifier.
5. Modifiez la propriété en fonction de vos besoins.
6. Cliquez sur **OK** pour enregistrer vos modifications.

Suppression de propriétés de pilotage par les données

Supprimez toutes les propriétés de pilotage par les données lorsque ces dernières ne sont plus pertinentes et lorsque vous voulez supprimer une source de données.

Pour supprimer des propriétés de pilotage par les données :

1. Dans le menu, cliquez sur **Tests > Vue détaillée**.
2. Dans l'arborescence **Tests**, sélectionnez le nœud à partir duquel vous voulez supprimer les propriétés de pilotage par les données.
3. Cliquez sur l'onglet **Propriétés**.
4. Dans la section **Propriétés de pilotage par les données**, cliquez sur **Supprimer**. Toutes les propriétés de pilotage par les données sont supprimées du nœud.



Remarque: Les propriétés de pilotage par les données sont aussi supprimées de tous les sous-nœuds qui héritent des propriétés du nœud.

Tests atomiques et non atomiques pilotés par les données

Avant de planifier des tests pilotés par les données, vous devez prendre connaissance des deux différents types disponibles dans Silk Central :

tests atomiques pilotés par les données Un résultat de test unique est généré pour toutes les lignes de votre source de données. Cela signifie que le test n'est considéré comme réussi que si son exécution a réussi avec chacune des lignes de données. Si l'exécution échoue avec une des lignes de données, le test entier est marqué comme ayant échoué.

Tests non atomiques pilotés par les données Chaque ligne de votre source de données est représentée par un test à part. Cela signifie que chaque ligne de données produit un résultat de test : réussi ou en échec. Par exemple, si votre source de données est une feuille de calcul de quatre lignes, vous obtenez le test original créé en tant que test parent, et quatre nouveaux tests enfants, un pour chacune des lignes de données.

Pour plus d'informations sur la création de tests pilotés par les données, consultez [Création de tests pilotés par les données](#).

Le test parent ainsi créé n'a pas de paramètres associés, car il ne constitue qu'une instance de structure pour ses tests enfants et n'a pas la fonction d'un test réel. Toutes les valeurs de la source de données sont répertoriées sur la page **Propriétés de pilotage par les données** du test parent.

Lors de l'assignation d'un test parent à une exigence, les liens vers les exigences sont hérités uniquement lors de l'utilisation de tests atomiques pilotés par les données.

Vous ne pouvez pas assigner le test parent d'un test non atomique piloté par les données à l'exécution d'un test d'initialisation ou de réinitialisation, puisqu'un tel nœud parent est traité comme un dossier. Vous pouvez cependant assigner l'un des nœuds enfants à l'exécution d'un test d'initialisation ou de réinitialisation, de même qu'un test atomique piloté par les données.

Pour plus d'informations sur les limites des sources de données, consultez [Limites des sources de données](#).

Utilisation des feuilles de calcul

Si votre source de données est une feuille de calcul Microsoft Excel, suivez les consignes ci-après pour configurer votre test piloté par les données de façon réussie et gérable :

- Définissez des noms de colonne auto-descriptifs. La configuration de votre source de données dans Silk Central sera ainsi plus facile à tenir à jour.
- Si vous utilisez plusieurs feuilles de calcul, utilisez des noms de colonne cohérents entre les différentes feuilles de calcul. Vous pourrez ainsi plus facilement appliquer des filtres pour sélectionner les colonnes dans le cadre de la configuration de votre source de données.
- Définissez certaines colonnes en tant que colonnes clés. Les colonnes clés permettent de tenir à jour votre fichier de source de données, tandis que Silk Central conserve la possibilité d'identifier des lignes de données spécifiques en fonction de la valeur de la colonne clé, même si l'ordre des lignes change. Les valeurs d'une colonne clé doivent être uniques.

Considérations en matière d'import des données

Lors de l'import de lignes de données à partir d'une source de données externe, Silk Central ne tient pas compte de la fonctionnalité de tri des lignes utilisée dans la source de données externe. C'est pourquoi l'ordre des lignes de données dans Silk Central peut différer de celui de la source de données externe. Silk Central ignore également les paramètres de format ayant été appliqués dans la source de données externe. Par exemple, si vous avez mis en forme des cellules de date dans une feuille de calcul Excel afin d'afficher la date sous un certain format, Silk Central ignorera ce paramètre et importera les valeurs de date au format de base « YYYY.MM.DD HH:MM:SS.M ».

 **Remarque:** Votre source de données peut contenir jusqu'à 100 lignes. Si votre source de données contient plus de 100 lignes, vous devez saisir une requête retournant au plus 100 lignes dans la boîte de dialogue **Propriétés de pilotage par les données**. Cela permet d'éviter de générer plus de 100 tests à partir d'une seule source de données.

Critères de Succès

Les critères de succès permettent de déterminer si un test réussit ou non. Vous pouvez assigner un ou plusieurs critères de succès à chaque nœud de test dans l'espace **Tests**. Si un critère de succès n'est pas rempli au cours de l'exécution du test auquel il est assigné, l'exécution est marquée **En Échec**, sauf pour le critère de succès du délai d'exécution, pour lequel l'exécution du test est marquée comme **Non Exécuté**. Pour un package de tests, tous les critères de succès sont désactivés ou masqués, excepté le délai d'exécution.

Dans le menu **Vue détaillée**, lorsque vous sélectionnez un nœud dans l'arborescence **Tests**, le tableau **Critères de succès** figurant sur la page **Propriétés** du nœud affiche tous les critères de succès configurés pour le nœud sélectionné. Ce tableau inclut le nom de chaque critère, indique si le critère est actif ou non, affiche la valeur maximale du critère, et signale si le critère est hérité ou non.

Un critère de succès n'est évalué que lorsqu'il est actif. Pour savoir comment activer ou désactiver des critères de succès, reportez-vous à la rubrique *Modification de critères de succès*. Les types de critères de succès disponibles varient en fonction du type de test. Les critères de succès suivants sont actuellement disponibles dans Silk Central :

Critère de Succès	Description
Erreurs Autorisées	Nombre maximal d'erreurs autorisées pour le test. Ce critère de succès est actif par défaut.
Avertissements Autorisés	Nombre maximal d'avertissements autorisés pour le test.
Délai d'exécution [s]	Délai maximal autorisé pour le test, en secondes.
Page Time: Avg. Page Time Maximum(s)	Durée moyenne maximale autorisée pour le chargement d'une page.
Page Time: Max. Page Time [s]	Durée maximale autorisée pour le chargement d'une page.
Transaction Response Time: Avg. Trans(Busy)ok [s]	Temps de réponse moyen maximal autorisé pour une transaction dans le test.
Transaction Response Time: Max. Trans(Busy)ok [s]	Temps de réponse maximal autorisé pour une transaction dans le test.

L'héritage des critères de succès fonctionne de manière semblable à l'héritage des propriétés. Les critères de succès assignés à un nœud parent sont hérités dans tous les sous-dossiers et tests enfants.

Modification de critères de succès

Dans la **Vue Détaillée**, lorsque vous sélectionnez un nœud dans l'arborescence **Tests**, la page **Propriétés** du nœud affiche les critères de succès qui lui sont associées. Le tableau **Critères de Succès** inclut le nom de chaque critère, indique si le critère est actif ou non, affiche la valeur maximale du critère, et signale si le critère est hérité ou non.

 **Remarque:** Pour les nœuds des packages de tests, tous les critères de succès sont désactivés ou masqués, excepté le délai d'exécution.

Pour modifier les critères de succès d'un test :

1. Dans le menu, cliquez sur **Tests > Vue détaillée**.
2. Dans l'arborescence **Tests**, sélectionnez un conteneur de tests, un dossier de tests ou un test.
3. Cliquez sur l'onglet **Propriétés**. La page **Propriétés** affiche les propriétés de l'élément de l'arborescence sélectionné.

4. Cliquez sur  à droite des **Critères de Succès**. La boîte de dialogue **Modifier les Critères de Succès** s'affiche.
5. Décochez la case **Hérite du parent** en regard des critères de succès que vous modifiez.
6. Modifiez les valeurs en fonction de vos besoins.
7. Spécifiez si les critères doivent être actifs ou inactifs en cochant ou en décochant leurs cases **Actif** respectives.
8. Cliquez sur **OK** pour enregistrer vos paramètres.

Essai d'exécution d'un test

Vous pouvez procéder à un essai d'exécution pour vérifier si un test se déroule comme prévu.

Pour procéder à un essai d'exécution :

1. Dans le menu, cliquez sur **Tests > Vue détaillée**.
2. Faites un clic droit sur le test concerné dans l'arborescence **Tests**.
3. Sélectionnez **Essai d'exécution**.
4. La boîte de dialogue **Accéder aux activités** apparaît. Cliquez sur **Oui** pour analyser les résultats sur la page **Activités** ou sur **Non** pour rester sur la page Web en cours.
Pour plus d'informations, reportez-vous à la rubrique *Activités*.



Remarque: Cochez la case **Ne plus afficher cette boîte de dialogue (pour cette session)** si vous ne souhaitez pas être de nouveau invité à accéder à la page **Activités**. Ce paramètre sera supprimé lorsque vous vous déconnecterez de Silk Central .

Après avoir effectué avec succès un essai d'exécution, vous êtes prêt à commencer à [organiser vos exécutions](#).

Bibliothèques

Les bibliothèques sont des collections d'objets partagés, c'est-à-dire des objets qui peuvent être partagés entre plusieurs tests dans plusieurs projets.

Le partage des objets réduit la quantité d'objets que doit gérer un ingénieur de test. Les bibliothèques sont affichées, organisées et gérées par le biais d'une structure arborescente hiérarchique appelée **Bibliothèques**. L'arborescence **Bibliothèques** permet d'organiser les objets partagés dans autant de niveaux hiérarchiques que vous le souhaitez. Vous pouvez modifier ou supprimer les nœuds de l'arborescence. Faites un clic droit sur un nœud de l'arborescence pour le couper ou le copier et le coller à un autre emplacement. La page **Visibilité** permet de définir les projets pour lesquels la bibliothèque sélectionnée est visible. Le nœud racine de l'arborescence **Bibliothèques** est appelé **Bibliothèques** et n'est pas modifiable.

La page **Utilisations** de chaque objet partagé dans l'arborescence répertorie les objets qui utilisent l'objet sélectionné, comme les tests basés sur mots-clés, les tests de processus métier, les objets partagés, les mots-clés ou les séquences de mots-clés.

Les types d'objets suivants peuvent être inclus dans une bibliothèque :

- Composants métier. Ils peuvent être utilisés pour les tests de processus métier.
- Flux. Ils peuvent être utilisés pour les tests de processus métier.
- Pas de tests partagés. Ils peuvent être utilisés dans les tests manuels ou les composants métier.
- Mots clés et séquences de mots-clés. Ils peuvent être utilisés pour les tests basés sur mots-clés.



Remarque: Les objets de l'unité **Bibliothèques** peuvent être créés, modifiés et affichés par les rôles Responsable Qualité, Testeur et SuperUtilisateur. Les rôles Responsable Qualité et SuperUtilisateur

permettent aussi de supprimer des objets dans l'unité **Bibliothèques**. Les utilisateurs dotés des rôles Chef de projet, Analyste ou Utilisateur des Rapports peuvent consulter les objets dans l'unité **Bibliothèques**.

Création d'une bibliothèque

1. Dans le menu, cliquez sur **Tests > Bibliothèques**.
2. Dans l'arborescence **Bibliothèques**, sélectionnez le nœud racine, nommé **Bibliothèques**.
3. Dans la barre d'outils, cliquez sur  pour créer une bibliothèque.



Remarque: Vous pouvez également faire un clic droit sur le nœud racine, puis choisir **Nouvelle Bibliothèque**.

Gestion des bibliothèques de mots-clés et des propriétés des bibliothèques

Tests > Bibliothèques > <bibliothèque> > Propriétés

Pour afficher ou modifier les propriétés d'un nœud dans l'arborescence **Bibliothèques**, sélectionnez-le et cliquez sur l'onglet **Propriétés**.

Pour définir la bibliothèque sur lecture seule, cochez la case **Lecture seule**. Lorsqu'une bibliothèque est accessible en lecture seule, les actions suivantes sont désactivées :

- Ajout d'objets partagés à la bibliothèque.
- Modification d'objets partagés dans la bibliothèque.
- Téléchargement d'une bibliothèque de mots-clés dans l'interface utilisateur, à partir de Silk Test, ou à l'aide de l'API de service Web.
- Extraction d'objets partagés à partir d'un test dans la bibliothèque.
- Combinaison d'objets partagés dans un test qui utilise la bibliothèque.

Dans la section **Bibliothèque de mots-clés**, cliquez sur **Télécharger** ou **Supprimer** pour télécharger ou supprimer une bibliothèque de mots-clés externe.

Rendre les bibliothèques accessibles aux projets

Tests > Bibliothèques > <bibliothèque> > Visibilité

Sur la page **Visibilité**, vous pouvez rendre la bibliothèque sélectionnée visible pour tous les projets ou restreindre sa visibilité à certains projets spécifiques. Pour modifier la visibilité de la bibliothèque sélectionnée dans un projet, cliquez sur **Modifier la Visibilité**.

La boîte de dialogue **Modifier la visibilité** affiche les projets pouvant être assignés à la bibliothèque par l'utilisateur actuel. La boîte de dialogue inclut les éléments suivants :

Elément	Description
Tous les Projets	Cliquez sur ce bouton d'option pour assigner tous les projets à la bibliothèque.
Projets Sélectionnés	Cliquez sur ce bouton d'option pour assigner les projets sélectionnés dans la liste à la bibliothèque.
Tout sélectionner	Cliquez pour assigner tous les projets répertoriés à la bibliothèque.
Désélectionner Tout	Cliquez pour annuler l'assignation de tous les projets répertoriés de la bibliothèque.

 **Remarque:** Les projets utilisant actuellement la bibliothèque sont grisés et vous ne pouvez pas annuler leur assignation de la bibliothèque.







Lors de la création d'un lotissement d'un projet qui utilise des objets partagés, les bibliothèques qui incluent ces objets sont par défaut visibles dans le nouveau lotissement de projet. Pour plus d'informations sur les lotissements de projet, reportez-vous aux rubriques *Administration* de cette Aide.

Gestion de mots-clés dans une bibliothèque

La page **Mots-clés** propose deux vues de **Tests > Bibliothèques**, en fonction de l'objet sélectionné.

Bibliothèque

Si l'objet sélectionné est une bibliothèque, tous les mots-clés et les séquences de mots-clés dans cette bibliothèque sont affichés. Les bibliothèques qui contiennent des bibliothèques de mots-clés téléchargées sont accompagnées du symbole . Vous pouvez effectuer les actions suivantes :



Tâche	Pas de tests
Implémentation d'un mot-clé (ajout de code pour pouvoir exécuter le mot-clé dans un test)	<p>Conditions préalables : Si le mot-clé contient des paramètres, vous devez spécifier une valeur pour chaque paramètre avant d'implémenter le mot-clé.</p> <ol style="list-style-type: none">1. Cliquez sur  (Implémenter avec Silk Test) dans la colonne Actions du mot-clé que vous souhaitez implémenter. <p> Remarque: Si un avertissement de sécurité s'affiche dans votre navigateur car vous ouvrez une application externe, confirmez l'ouverture.</p> <ol style="list-style-type: none">2. Le client Silk Test s'ouvre. Pour obtenir des informations détaillées, reportez-vous à la documentation du client Silk Test.3. Une fois que vous avez implémenté un mot-clé, téléchargez-le dans Silk Central.
Modification d'un mot-clé implémenté dans Silk Test	<p>Cliquez sur  (Ouvrir avec Silk Test) pour ouvrir le mot-clé dans le client Silk Test. Pour obtenir des informations détaillées, reportez-vous à la documentation du client Silk Test.</p>
Conversion d'un mot-clé non implémenté en séquence de mots-clés (mot-clé composé d'autres mots-clés)	<p>Cliquez sur  dans la colonne Actions du mot-clé que vous voulez convertir en séquence de mots-clés. Le mot-clé d'origine est alors remplacé par une séquence de mots-clés avec le même nom et l'éditeur de mots-clés s'ouvre.</p>
Conversion d'une séquence de mots-clés en mot-clé non implémenté	<p>Si vous avez accidentellement créé une séquence de mots-clés, vous devrez peut-être la convertir à nouveau en mot-clé non implémenté. Cliquez sur  (Convertir en mot-clé non implémenté) dans la colonne Actions de la séquence de mots-clés que vous souhaitez convertir.</p> <p> Remarque: La conversion d'une séquence de mots-clés en mot-clé non implémenté supprimera la séquence et tous les mots-clés qu'elle contient. Cette action ne peut pas être annulée.</p>
Modification d'une séquence de mots-clés	<p>Cliquez sur  pour ouvrir la séquence de mots-clés dans l'éditeur de mots-clés.</p>
Regroupement de mots-clés	<p>Pour mieux structurer les mots-clés au sein d'une bibliothèque, vous pouvez les regrouper :</p> <ul style="list-style-type: none">• Les séquences de mots-clés Silk Central peuvent être placées dans des sous-dossiers. Les noms de dossiers se manifestent comme noms de groupes et vos mots-clés sont regroupés en conséquence dans la liste.

Tâche	Pas de tests
	<ul style="list-style-type: none"> Les groupes de mots-clés implémentés sont définis dans le code implémenté. Ces noms de groupes sont utilisés par Silk Central et vos mots-clés sont regroupés en conséquence dans la liste.
Affichage des tests et des séquences de mots-clés qui font référence à un mot-clé ou une séquence de mots-clés spécifique	Pour afficher l'ensemble des tests et séquences de mots-clés qui font référence à un mot-clé ou une séquence de mots-clés spécifique, sélectionnez l'entrée appropriée dans la liste des mots-clés et la liste Référencé par affichera tous les tests basés sur mots-clés et séquences de mots-clés y faisant référence. Il vous suffit de cliquer sur le nom pour accéder à la référence correspondante.
Remplacement des mots-clés dans les tests et séquences de mots-clés de référence	<p>Pour remplacer des références dans le mot-clé ou la séquence de mots-clés sélectionné(e) par une autre référence, sélectionnez l'entrée appropriée dans la liste des mots-clés et utilisez la liste Référencé par pour sélectionner les objets dans lesquels vous souhaitez remplacer la référence.</p> <ol style="list-style-type: none"> Sélectionnez le mot-clé ou la séquence de mots-clés que vous souhaitez remplacer. Dans la liste Référencé par, utilisez Ctrl + clic ou Maj + clic pour sélectionner les objets dans lesquels vous souhaitez remplacer la référence. Faites un clic droit sur la sélection et choisissez Remplacer le mot-clé dans les références sélectionnées. La boîte de dialogue Remplacer les références s'affiche. Sélectionnez le mot-clé par lequel vous souhaitez remplacer le mot-clé actuel. Si le mot-clé sélectionné contient des paramètres, cliquez sur Suivant. Sinon, cliquez sur OK et l'opération est terminée. Les paramètres du mot-clé sélectionné sont répertoriés. Pour chaque paramètre, sélectionnez le paramètre correspondant du mot-clé précédent ou saisissez une valeur. Cliquez sur OK.

Séquence de mots-clés

Si l'objet sélectionné est une séquence de mots-clés (mot-clé composé d'autres mots-clés), l'éditeur de mots-clés s'affiche dans la page **Mots-clés**. Vous pouvez alors gérer les mots-clés de la séquence de mots-clés sélectionnée. Vous pouvez effectuer les actions suivantes :

Tâche	Pas de tests
Ouverture d'un test ou d'une séquence de mots-clés dans Silk Test	Cliquez sur Ouvrir avec Silk Test pour ouvrir le test ou la séquence de mots-clés sélectionné(e) dans Silk Test.
Ajout d'un mot-clé	<ol style="list-style-type: none"> Cliquez sur Nouveau mot-clé en bas de la liste de mots-clés ou faites un clic droit sur un mot-clé et choisissez Insérer mot-clé dessus dans le menu contextuel. <p> Remarque: Vous pouvez laisser à Silk Central le soin de recommander des mots-clés en fonction de leur utilisation. Activez ou désactivez la recommandation de mots-clés à l'aide de l'option Activer les recommandations ou Désactiver les recommandations du menu contextuel. Pour plus d'informations, reportez-vous à la rubrique <i>Quels sont les mots-clés recommandés par Silk Central ?</i>.</p>

Tâche	Pas de tests
	<p>2. Sélectionnez un mot-clé dans la liste des mots-clés disponibles ou saisissez un nouveau nom pour créer un mot-clé.</p> <p>3. Cliquez sur Enregistrer.</p> <p>Vous pouvez également double-cliquer sur un mot-clé existant dans le volet Tous les mots-clés qui se trouve sur la droite, ou encore le faire glisser et le déposer.</p> <p> Astuce: Vous pouvez sélectionner plusieurs mots-clés à l'aide de la combinaison Ctrl + clic. Lorsque vous les déposez, ils sont classés dans l'ordre où vous les avez sélectionnés.</p>
Suppression d'un mot-clé	Cliquez sur  dans la colonne Actions du mot-clé que vous souhaitez supprimer. Cliquez sur Enregistrer .
Changement de l'ordre des mots-clés	Utilisez la fonction « glisser-déplacer » pour placer un mot-clé à l'endroit voulu. Cliquez sur Enregistrer .
Création d'une séquence de mots-clés (mot-clé composé d'autres mots-clés)	<ol style="list-style-type: none"> 1. Dans la liste des mots-clés, sélectionnez ceux que vous voulez combiner. Utilisez la combinaison de touches Ctrl + clic ou Maj + clic sur la colonne de numéro de ligne pour sélectionner plusieurs mots-clés. 2. Faites un clic droit sur votre sélection et cliquez sur Combiner. 3. Renseignez les champs Nom et Description pour la nouvelle séquence de mots-clés.
Extraction de mots-clés d'une séquence de mots-clés	Faites un clic droit sur une séquence de mots-clés et cliquez sur Extraire les mots-clés . La séquence de mots-clés d'origine est remplacée par les mots-clés qu'elle contenait, mais elle n'est pas supprimée de la bibliothèque. Cliquez sur Enregistrer .
Définition de paramètres d'une séquence de mots-clés	<ol style="list-style-type: none"> 1. Cliquez sur Paramètres au-dessus de la liste des mots-clés. La boîte de dialogue Paramètres s'affiche. 2. Cliquez sur Ajouter un paramètre. 3. Saisissez un Nom pour le nouveau paramètre. S'il s'agit d'un paramètre sortant (c'est-à-dire qu'il retourne une valeur et qu'il ne nécessite pas de valeur d'entrée), cochez la case Sortie. 4. Cliquez sur OK. 5. Cliquez sur Enregistrer.
Modification d'un mot-clé non implémenté	<ol style="list-style-type: none"> 1. Cliquez sur  dans la colonne Actions du mot-clé non implémenté que vous souhaitez modifier. 2. Sélectionnez un Groupe ou indiquez un nouveau groupe pour le mot-clé. 3. Saisissez une Description pour le mot-clé. Cette information est précieuse pour l'ingénieur chargé d'implémenter le mot-clé.

Tâche	Pas de tests
	<ol style="list-style-type: none"> 4. Cliquez sur OK. 5. <i>Facultatif</i> : cliquez sur un champ de paramètre pour ajouter des paramètres au mot-clé. Si le mot-clé est implémenté avec Silk Test, ces paramètres apparaîtront dans le bouchon créé. 6. Cliquez sur Enregistrer.
Recherche d'un mot-clé	<p>Pour trouver un mot-clé donné, utilisez le champ de recherche du volet Tous les mots-clés, situé dans la à droite. Lorsque vous saisissez des caractères alphanumériques, toutes les correspondances existantes sont automatiquement intégrées à la liste. Conseils pour la recherche :</p> <ul style="list-style-type: none"> • La recherche est insensible à la casse : en entrant <code>doAction</code> vous trouverez aussi des résultats pour <code>doaction</code> et <code>DOAction</code>. • Entrez uniquement des lettres majuscules pour effectuer une recherche en mettant en majuscule la première lettre des mots liés (<i>CamelCase</i>) : EDC permettra de trouver les entrées <code>Entrer détails camion</code>, <code>Entrer détails contact</code> et <code>EntrerDétailsContact</code>. • Les noms de mots-clés et de groupes sont pris en compte : en entrant <code>test</code> vous trouverez tous les mots-clés qui contiennent la chaîne de caractères <code>test</code>, ainsi que tous les mots-clés des groupes dont le nom contient aussi la chaîne <code>test</code>. • <code>?</code> remplace de zéro à un caractère : en entrant <code>test?utilisateur</code> vous trouverez des résultats pour <code>testUtilisateur</code> et <code>testsUtilisateur</code>. • <code>*</code> remplace de 0 à n caractères : en entrant <code>mon*motclé</code> vous trouverez aussi des résultats pour <code>monMotclé</code>, <code>monNouveauMotclé</code> et <code>mon_autre_motclé</code>. • <code><chaîne>.</code> limite la recherche aux noms de groupes : en entrant <code>groupe.</code> vous trouverez tous les mots-clés des groupes dont le nom contient la chaîne de caractères <code>groupe</code>. • <code>.<chaîne></code> limite la recherche aux noms de mots-clés : en entrant <code>.motclé</code> vous trouverez tous les mots-clés contenant la chaîne de caractères <code>motclé</code>. • <code><chaîne>.<chaîne></code> recherche un mot-clé dans un groupe donné : en entrant <code>groupe.mot</code> vous trouverez <code>monMotclé</code> dans le groupe <code>monGroupe</code>. • Utilisez des guillemets pour rechercher une correspondance exacte : <code>'Contact'</code> permettra de

Tâche	Pas de tests
	trouver les entrées Contact et MonContact, mais pas contact.
Recherche de mots-clés non implémentés dans la bibliothèque	Si vous souhaitez basculer dans la bibliothèque contenant les mots-clés non implémentés du test ou de la séquence de mots-clés sélectionné(e), cliquez sur Draft keywords dans le coin supérieur droit de la page de l'éditeur.

Création d'une bibliothèque basée sur mots-clés avec Java

Utilisez Java pour créer une bibliothèque basée sur des mots-clés que vous pourrez charger sur Silk Central. Cette bibliothèque vous permet d'intégrer facilement votre infrastructure de tests dans Silk Central, par exemple si vous avez déjà des tests Selenium.

1. Sélectionnez **Aide > Outils** et téléchargez l'**outil de création de bibliothèque basée sur mots-clés Java**.
2. Ajoutez le fichier téléchargé `com.borland.silk.keyworddriven.jar` au classpath de votre projet Java.
3. Créez une classe Java destinée à accueillir vos mots-clés.
4. Annotez les méthodes Java que vous souhaitez utiliser comme mots-clés. L'exemple suivant montre une classe contenant un mot-clé :

```
import com.borland.silk.keyworddriven.annotations.Argument;
import com.borland.silk.keyworddriven.annotations.Keyword;

public class Keywords {

    @Keyword("My Keyword")
    public void myKeyword(@Argument("Username") String name) {
        System.out.println(name);
    }
}
```

5. Compilez vos sources et créez une archive Java (`jar`).
Si vous utilisez Java version 9 ou ultérieure, vérifiez que la propriété `Created-By` dans le fichier `MANIFEST.MF` contient la version de Java utilisée pour la création de la bibliothèque.
6. Faites appel à l'outil de ligne de commande contenu dans le fichier `jar` téléchargé avec les arguments suivants :
 - `java`
 - `-jar com.borland.silk.keyworddriven.jar`
 - `-build`
 - Nom de bibliothèque à créer.
 - Type de bibliothèque : seul le langage Java est actuellement pris en charge.
 - Chemin des binaires où réside votre fichier `jar` de bibliothèque de mots-clés et, le cas échéant, toute autre bibliothèque requise.
 - Nom du package de bibliothèque de sortie (archive `zip`) à créer.

L'exemple suivant montre la ligne de commande permettant de créer une bibliothèque basée sur mots-clés :

```
java -jar com.borland.silk.keyworddriven.jar -build
MyLibrary Java ./output "./output/library.zip"
```

Sélectionnez **Tests > Bibliothèques > <bibliothèque> > Propriétés**. Vous pouvez charger l'archive zip générée dans Silk Central à l'aide de l'outil de ligne de commande ou via la section **Bibliothèque de mots-clés**.

Fonctions du clavier (Bibliothèques)

Les actions suivantes peuvent appliquées aux noeuds sélectionnés :

Touches	Action
Vers le haut	Déplacer la sélection vers le haut
Vers le bas	Déplacer la sélection vers le bas
Droite	Développer l'élément
Gauche	Réduire l'élément
F2	Modifier l'élément
Ctrl + C	Copier l'élément
Ctrl + X	Couper l'élément
Ctrl + V	Coller l'élément
Suppr	Supprimer l'élément
Clic	Sélectionnez un élément et définissez-le comme élément en cours.
Ctrl + clic	Modifiez le statut de sélection de l'élément sur lequel vous avez cliqué et ajoutez/supprimez des éléments supplémentaires avec quelques clics de plus.
Maj + clic	Sélectionnez la plage comprise entre l'élément actuellement sélectionné et l'élément récemment sélectionné.
Maj + Haut	Sélectionnez l'élément ci-dessus.
Maj + Bas	Sélectionnez l'élément ci-dessous.

Gestion des objets partagés

Un objet partagé est un objet inclus dans une bibliothèque, qui peut être utilisé dans plusieurs tests et dans de multiples projets.

Les types d'objets suivants peuvent être partagés :

- Composants métier. Ils peuvent être utilisés pour les tests de processus métier.
- Flux. Ils peuvent être utilisés pour les tests de processus métier.
- Pas de tests partagés. Ils peuvent être utilisés dans les tests manuels ou les composants métier.
- Mots clés et séquences de mots-clés. Ils peuvent être utilisés pour les tests basés sur mots-clés.

Appel de pas de tests partagés



Pour réduire l'effort nécessaire à la gestion des mêmes pas de tests dans divers tests et projets, vous pouvez ajouter des pas de tests partagés d'une bibliothèque en tant que pas de test unique à un test ou un objet partagé.

Vous pouvez ajouter un appel uniquement à tous les pas de tests d'un objet partagé, et non pas à une sélection de ces pas. Lorsque vous ajoutez un appel à un objet partagé, tous les pas de tests partagés sont affichés en tant que pas de test unique dans le test ou l'objet partagé appelant et vous pouvez ajouter des pas de tests supplémentaires avant et après les pas de tests appelés. Les pas de tests initiaux sont affichés uniquement pendant l'exécution du test de référence. Il est impossible de supprimer l'objet partagé. Pour le supprimer, vous devez d'abord supprimer tous les appels qui le concernent.

Le nom de l'objet partagé, dont les pas de tests sont appelés, s'affiche en tant que nom du pas de test sur la page **Pas de Tests**. Cliquez sur le nom pour accéder à l'objet partagé appelé.

Ajout d'un appel à un objet pas de tests partagés

Pour ajouter un appel à un objet pas de tests partagés :

1. Dans le menu, cliquez sur **Tests** > **Vue détaillée** pour ajouter les pas de tests partagés à un test ou cliquez sur **Tests** > **Bibliothèques** pour ajouter les pas de tests partagés à un autre objet pas de tests partagés.
2. Dans l'arborescence correspondante, cliquez sur le nœud auquel vous voulez ajouter les pas de tests partagés.
3. Cliquez sur l'onglet **Pas de tests**.
4. Pour ajouter les pas de tests partagés à la fin de la liste des pas de tests, cliquez sur . Pour l'insérer au-dessus du pas de test, cliquez sur . La boîte de dialogue **Appel à des pas de tests partagés** s'ouvre.
5. Dans l'arborescence, sélectionnez le nœud des pas de tests partagés dont vous souhaitez ajouter les pas de tests.



Remarque: Pour un test, l'arborescence affiche uniquement les bibliothèques visibles pour le projet actif. Pour plus d'informations, reportez-vous à la rubrique *Page visibilité*.

6. Cliquez sur **OK**.

Boîte de dialogue Appel à des Pas de Tests Partagés

La boîte de dialogue **Appel à des Pas de Tests Partagés** permet de parcourir les objets pas de tests partagés dans l'arborescence **Bibliothèques**. Pour ouvrir la boîte de dialogue, choisissez un test manuel dans l'arborescence **Tests** ou un objet pas de tests partagés dans l'arborescence **Bibliothèques**, cliquez sur l'onglet **Pas de tests** et cliquez sur .

Pour rechercher des bibliothèques, des dossiers et des pas de tests partagés existants dans l'arborescence **Bibliothèques**, saisissez leur nom dans la zone de texte **Rechercher** de la boîte de dialogue et appuyez sur **Entrée**. La recherche ne tient pas compte de la casse et ne se limite pas aux mots entiers. Les bibliothèques et dossiers renvoyés par la recherche sont affichés avec la totalité de leur sous-arborescence.

Création d'un objet pas de tests partagés

Vous pouvez créer un objet pas de tests partagés à la page **Pas de tests** d'un test manuel ou d'un objet partagé.

Pour créer un objet pas de tests partagés :

1. Pour un objet partagé, cliquez sur **Tests** > **Bibliothèques** dans le menu. Pour un test, cliquez sur **Tests** > **Vue Détaillée** dans le menu.
2. Accédez à la page **Pas de tests** du test manuel ou de l'objet partagé comportant les pas de tests que vous souhaitez partager.
3. Sélectionnez les pas de tests avec les combinaisons **Ctrl + clic** ou **Maj + clic**.
4. Cliquez sur . La boîte de dialogue **Créer des Pas de Tests Partagés** s'affiche.
5. Nommez le nouvel objet pas de tests partagés dans la zone de texte **Nom**.
6. Choisissez l'emplacement du nouvel objet pas de tests partagés dans l'arborescence **Bibliothèques**.
7. Cliquez sur **OK**. L'objet pas de tests partagés est créé et les pas de tests sélectionnés sont remplacés par un appel à l'objet pas de tests partagés.

Extraction de pas de tests partagés des bibliothèques

Pour rendre un test manuel ou un objet pas de tests partagés indépendant des autres objets pas de tests partagés, extrayez les pas de tests des bibliothèques comprenant les objets pas de tests partagés.

Tous les pas de tests appelés sont ensuite copiés dans le test manuel ou l'objet pas de tests partagés.

Pour extraire les pas de tests partagés inclus dans un test manuel ou un objet pas de tests partagés :

1. Pour un objet partagé, cliquez sur **Tests > Bibliothèques** dans le menu. Pour un test, cliquez sur **Tests > Vue Détaillée** dans le menu.
2. Dans l'arborescence correspondante, cliquez sur le nœud dans lequel vous souhaitez résoudre les pas de tests partagés.
3. Cliquez sur l'onglet **Pas de tests**.
4. Sélectionnez les pas de tests que vous souhaitez extraire à l'aide de la combinaison **Ctrl + clic** ou **Maj + clic**.
5. Cliquez sur  et confirmez le message.

Gestion des propriétés des pas de tests partagés

Tests > Propriétés de pas de test

Tests > Bibliothèques > <bibliothèque> > Propriétés de pas de test

Pour créer, modifier ou afficher les propriétés d'objets pas de test partagés dans l'arborescence **Bibliothèques**, sélectionnez la bibliothèque et cliquez sur l'onglet **Propriétés de pas de test**. La page **Propriétés de Pas de Test** répertorie toutes les propriétés qui peuvent être alimentées dans les pas de tests manuels à l'échelle du projet actif. Pour créer une propriété de pas de test, cliquez sur **Nouvelle Propriété**. Les actions que vous pouvez appliquer à une propriété sont **Supprimer**, **Déplacer vers le Haut** et **Déplacer vers le Bas**.

Ajout ou modification de pas de test manuel

Ajoutez ou modifiez les pas de test manuels d'un test ou d'un objet de pas de test partagé sur la page **Pas de Tests**.

Pour ajouter ou modifier un pas de test manuel :

1. Pour un objet partagé, cliquez sur **Tests > Bibliothèques** dans le menu. Pour un test, cliquez sur **Tests > Vue Détaillée** dans le menu.
2. Sélectionnez le nœud dont vous souhaitez ajouter ou modifier les pas de tests dans l'arborescence **Tests** ou **Bibliothèques**.
3. Cliquez sur l'onglet **Pas de tests**.
4. Cliquez sur le pas de test que vous souhaitez modifier, ou utilisez les icônes de la barre d'outils **Pas de tests** pour insérer un nouveau pas. Les détails du pas de test sont affichés dans la vue **Modifier le Pas de Test**.
5. Modifiez le nom, la description de l'action, les résultats attendus et les propriétés du pas de test dans les champs correspondants.

Vous pouvez insérer des valeurs de sources de données dans des pas de tests manuels sous forme de paramètres (voir *Ajout d'une valeur de source de données à un pas de test manuel*). Les paramètres utilisent la syntaxe $\{<nom>\}$, par exemple $\{nom_utilisateur\}$. Lors de la conversion d'un test manuel en test basé sur mots-clés, ces paramètres sont automatiquement ajoutés au mot-clé généré.



Remarque: Silk Central prend en charge la mise en forme HTML et les opérations de couper-coller appliquées au contenu HTML pour les champs **Description**.

6. Effectuez l'une des actions suivantes pour terminer la modification du pas de test :

- Cliquez sur **OK et Nouveau Pas de Test** pour enregistrer vos modifications et ajouter un nouveau pas après le pas de test actuel.
- Cliquez sur **OK** pour enregistrer vos modifications.
- Cliquez sur **Annuler** pour annuler vos modifications.

Exportation et mise à jour d'objets pas de tests partagés

Utilisez la fonction d'export et de mise à jour vers Excel pour pouvoir apporter des modifications en masse à des objets pas de tests partagés.

Présentation de l'export et de la mise à jour

La section qui suit décrit le processus d'export et de mise à jour :

- Sélectionnez la bibliothèque.
- Exportez-le vers Excel.
- Apportez des modifications dans Excel.
- Vérifiez/créez le fichier de mappage.
- Lancez la mise à jour dans Silk Central.

Exportation d'objets pas de tests partagés dans Excel

Exportez dans Excel des objets pas de tests partagés pour effectuer des modifications en masse.

1. Dans le menu, cliquez sur **Tests > Bibliothèques**.
2. Cliquez avec le bouton droit de la souris sur la bibliothèque contenant les objets pas de tests partagés que vous souhaitez exporter, puis sélectionnez **Exporter vers Excel**. La boîte de dialogue **Export de la Bibliothèque vers Excel** s'affiche.
3. Sélectionnez le fichier de mappage dans la zone de liste **Choisir un Fichier de Mappage**.
Le fichier de mappage par défaut est `LibraryPropertiesDefaultMapping.xml`.
4. Cliquez sur **Modifier le Mappage** pour modifier le fichier de mappage. La boîte de dialogue **Modifier le Mappage** s'affiche.
5. Spécifiez les colonnes Excel que vous souhaitez mapper aux propriétés et aux propriétés de pas de test (le cas échéant).

L'exemple suivant explique la procédure de mappage :

Edit Mapping

Define the mapping of Excel column names to properties and step properties.

Property	Excel Column	Step Property	Excel Column
Header Row:	1	Expected answers:	Expected answers
First Data Row:	2	Possible answers:	Possible answers
Separator Characters:	:	Mapping defined by header row	
Path:	Parent		
Name:	SharedStepsName		
Description:	Description		
Planned Time:	PlannedTime		
Step Name:	StepName		
Step Action Description:	Action Description		
Step Expected Result:	Result Description		

Save as: LibraryPropertiesDefaultMapping.xml

Parent	Shared StepsID	Shared StepsName	Description	Planned Time	StepID	StepName	Action Description	Result Description	Expected answers	Possible answers
/InsuranceWeb Library	1201	Login		00:20	2605	Verify, that no user is logged in				
					2606	Insert Username and Password	Type Username<div>Type Password</div>			
					2607	Click on Login				
					2608	Verify, that the user is logged in	Waiting on reload	You should see, that you are logged in as the specified user.		
/InsuranceWeb Library	1214	Logout		00:10	2609	Click on Logout Button				
					2610	Verify, that the user is logged out		The user should see the login screen.		

- Vous pouvez éventuellement modifier le nom du fichier de mappage dans le champ **Enregistrer sous**. Cliquez sur **OK**. La boîte de dialogue **Export de la Bibliothèque vers Excel** s'affiche.
- Cliquez sur **OK**. Le fichier Excel est alors créé et téléchargé dans votre navigateur.

Ouvrez le fichier Excel et modifiez vos objets de pas de tests partagés. Une fois les modifications effectuées, enregistrez le fichier pour le charger de nouveau dans Silk Central.

Restrictions : Si vous créez, supprimez ou déplacez des objets de pas de tests partagés dans le fichier Excel, ces modifications seront ignorées lors de la mise à jour dans Silk Central.

Mise à jour des objets pas de test partagés depuis Excel

Après avoir mis à jour vos objets pas de test partagés dans Excel, remettez-les à jour dans Silk Central.

- Dans le menu, cliquez sur **Tests > Bibliothèques**.
- Faites un clic droit sur la bibliothèque qui inclut les objets pas de test partagés que vous souhaitez mettre à jour et sélectionnez **Mettre à jour depuis Excel...**. La boîte de dialogue **Mettre à jour la Bibliothèque depuis un Fichier Excel** s'affiche.
- Sélectionnez le fichier de mappage dans la zone de liste **Choisir un Fichier de Mappage**. Le fichier de mappage par défaut est `LibraryPropertiesDefaultMapping.xml`.
- Facultatif* : cliquez sur **Modifier le Mappage** pour modifier le fichier de mappage. Cela n'est nécessaire que si le fichier de mappage qui était utilisé pour l'export d'objets pas de test partagés a été modifié, ou si les en-têtes de colonnes ont été modifiés dans le fichier Excel. Pour obtenir des informations détaillées sur les propriétés de mappage et les propriétés de pas, reportez-vous à la rubrique [Export d'objets pas de test partagés vers Excel](#).
- Cliquez sur **Choisir un Fichier** pour sélectionner le fichier Excel dans le champ **Fichier de bibliothèque (.xlsx)**.

6. Cliquez sur **OK**. Vos modifications sont mises à jour dans Silk Central.

Page Pas de Tests

Tests > Vue Détaillée > <test manuel> > Pas de Tests















Tests > Bibliothèques > <objet pas de tests partagés> > Pas de Tests

Tests > Bibliothèques > <Composant métier> > Pas de test

La page **Pas de Tests** répertorie tous les pas de tests manuels inclus dans le test, l'objet pas de test partagé ou le composant métier sélectionné. Cette page prend en charge la fonctionnalité standard de sélection multiple de styles de l'Explorateur Windows.

Pour créer un objet pas de test partagé, sélectionnez les pas de tests que vous voulez partager et cliquez sur .

La page inclut les éléments de barre d'outils suivants :

Éléme nt de barre d'outils	Description
	Ajoutez un nouveau pas de test à la fin de la liste.
	Insérez un nouveau pas de test avant le pas de test sélectionné.
	Ajoutez un appel à un objet pas de test partagé depuis une bibliothèque à la fin de la liste.
	Ajoutez un appel à des pas de test partagés d'une bibliothèque avant le pas de test sélectionné.
	Supprimez les pas de tests sélectionnés dans la liste.
	Coupez le pas de test sélectionné dans la liste et déplacez-le vers le presse-papiers.
	Copiez les pas de tests sélectionnés dans le presse-papiers.
	Collez une copie des pas de test contenus dans le presse-papiers sur la ligne située au-dessus du pas sélectionné dans la liste.
	Déplacez le pas de test sélectionné d'un cran vers le haut dans la liste.
	Déplacez le pas de test sélectionné d'un cran vers le bas dans la liste.
	Ouvre la boîte de dialogue Pièces Jointes , qui permet de réaliser les actions suivantes :
	Télécharger le fichier Téléchargez et attachez un fichier au pas de test sélectionné.
	Attacher un lien Attachez un lien au pas de test sélectionné.
	Télécharger tous les fichiers Téléchargez tous les fichiers joints à partir du pas de test sélectionné.
	Supprimer Supprimez le fichier ou le lien.
	Lors de l'affichage d'un objet de pas de test partagé appelé, cliquez ici pour afficher les pas de test d'origine. Les pas de tests résolus sont indiqués par une flèche ; vous pouvez y accéder en cliquant sur leur nom. Vous ne pouvez pas modifier les pas de tests lorsque cette vue est activée.
	Affichez les pas de tests appelés depuis un objet pas de test partagé dans une bibliothèque sous la forme d'un pas de test unique. Activez cette vue pour modifier les pas de tests.
	Créez un objet pas de test partagé à partir des pas de test sélectionnés.

Éléme nt de barre d'outils	Description
	Extrayez les appels issus d'autres objets pas de tests partagés. Cette option copie tous les pas de tests des appels que vous avez sélectionnés dans la grille vers le test manuel, l'objet partagé ou le composant métier.

La page **Pas de Tests** prend en charge les raccourcis clavier suivants pour les éléments de test :

Touches	Action
-	Déplacer vers le haut
+	Déplacer vers le bas
Ctrl + A	Sélectionner tout
Ctrl + C	Copier
Ctrl + X	Couper
Ctrl + V	Coller
Inser	Insérer
Suppr	Supprimer

Les pas de tests sont affichés dans une grille avec les colonnes suivantes :

Colonne	Description
Ordre	Numéro du pas de test dans la séquence d'exécution.
Nom	Nom du pas de test.
Description de l'action	Action que vous devez effectuer pour exécuter le pas de test.
Résultats attendus	Résultat attendu du pas de test.
Pièces jointes	Quantité de liens ou de fichiers qui sont joints au pas de test.

La vue **Modifier le Pas de Test** affiche les détails du pas de test sélectionné et permet d'en modifier le nom, la description de l'action, les résultats attendus et les propriétés.

Les boutons suivants sont disponibles dans la vue **Modifier le Pas de Test** :

Bouton	Description
OK et nouveau pas de test	Cliquez lorsque vous avez terminé de modifier le pas de test actuel et que vous souhaitez enregistrer vos changements et ajouter un nouveau pas de test après celui en cours.
OK	Cliquez une fois que vous avez fini de modifier le pas de test actuel et que vous voulez enregistrer vos changements.
Réinitialiser	Cliquez pour annuler vos changements.

Versions

Une version est une révision d'un élément dans un certain état.

Les éléments suivants ont les versions :

- Tests.
 -  **Remarque:** Les jeux de données et les propriétés, paramètres et attributs de test hérités ne sont pas inclus dans les versions de test.
- Objets partagés.

Vous pouvez créer manuellement des versions ou revenir aux versions précédentes. Toutes les versions d'un élément sont répertoriées dans la page **Historique** de l'élément. Lorsque vous copiez un projet, les versions sont également copiées. Si vous travaillez avec des tests partagés, consultez également [Conservation des versions des tests partagés](#).

Création d'une version

Créer une nouvelle version d'un élément pour effectuer le suivi ou annuler les modifications apportées à l'élément.

1. Pour un objet partagé, cliquez sur **Tests > Bibliothèques** dans le menu. Pour un test, cliquez sur **Tests > Vue Détaillée** dans le menu.
2. Sélectionnez l'objet partagé dans l'arborescence **Bibliothèques**, ou le test dans l'arborescence **Tests**.
3. Cliquez sur  dans la barre d'outils.
Cette action est uniquement possible si l'objet partagé ou le test a été modifié.
La boîte de dialogue **Créer une version** s'affiche.
4. *Facultatif* : entrez un commentaire sur la version dans la zone de texte **Commentaire**.
5. Cliquez sur **OK**. La nouvelle version est affichée sur la page **Historique** de l'élément.

Affichage d'une version

Pour vérifier si une version donnée d'un objet partagé ou d'un test répond à vos besoins en matière de test, affichez les détails de la version.

Pour afficher les détails d'une version d'un objet partagé ou d'un test :

1. Pour un objet partagé, cliquez sur **Tests > Bibliothèques** dans le menu. Pour un test, cliquez sur **Tests > Vue Détaillée** dans le menu.
2. Sélectionnez l'objet partagé dans l'arborescence **Bibliothèques**, ou le test dans l'arborescence **Tests**.
3. Cliquez sur l'onglet **Historique**.
4. Faites un clic droit sur la version dont vous voulez connaître les détails.
5. Cliquez sur **Voir la Version <ID>**.
6. La boîte de dialogue **Voir la Version** s'ouvre. Si la version inclut des pièces jointes, vous pouvez les afficher en cliquant sur leur numéro dans la colonne **Pièces Jointes** de la section **Pas de Tests**.

 **Remarque:** Utilisez les flèches pour changer de numéro de version et afficher des versions supplémentaires.

Comparaison de versions

Pour afficher les différences entre deux versions d'un objet partagé ou d'un test, comparez-les.

Pour comparer deux versions d'un objet partagé ou d'un test :

1. Pour un objet partagé, cliquez sur **Tests > Bibliothèques** dans le menu. Pour un test, cliquez sur **Tests > Vue Détaillée** dans le menu.
2. Sélectionnez l'objet partagé dans l'arborescence **Bibliothèques**, ou le test dans l'arborescence **Tests**.
3. Cliquez sur l'onglet **Historique**.
4. Sélectionnez les deux versions que vous souhaitez comparer à l'aide de la combinaison **Ctrl + clic**.

5. Faites un clic droit sur la sélection.
6. Sélectionnez **Comparer les Versions <x> et <y>**. La boîte de dialogue **Comparer les Versions** s'ouvre et affiche tout le contenu ajouté, modifié et supprimé.



Remarque: Utilisez les flèches pour modifier les numéros de versions et comparer les versions supplémentaires.

Retour à la version précédente

Pour annuler les modifications apportées à un objet partagé ou à un test, revenez à la version précédente. En cas de retour à une version précédente, notez ces cas particuliers :

- Si la valeur d'un attribut hérité a été modifiée par rapport à la version actuelle, la dernière valeur est à nouveau héritée dans la version rétablie.
- Si le type d'un attribut a été modifié par rapport à la version actuelle, l'attribut est ignoré dans la version rétablie.
- Si la valeur d'un attribut de type liste n'existe plus dans la version actuelle, la valeur d'origine est ajoutée de nouveau à l'attribut et est utilisée dans la version rétablie.

Pour revenir à la version précédente d'un objet partagé ou d'un test :

1. Pour un objet partagé, cliquez sur **Tests > Bibliothèques** dans le menu. Pour un test, cliquez sur **Tests > Vue Détaillée** dans le menu.
2. Sélectionnez l'objet partagé dans l'arborescence **Bibliothèques**, ou le test dans l'arborescence **Tests**.
3. Cliquez sur l'onglet **Historique**.
4. Faites un clic droit sur la version à rétablir pour l'objet partagé ou le test.
5. Cliquez sur **Revenir à la Version <ID>**.
6. La version sélectionnée de l'objet partagé ou du test est rétablie et une autre version est créée dans la page **Historique**. Les pièces jointes et les jeux de données ne sont pas rétablis dans les tests.

Page historique de la bibliothèque

La page **Historique** affiche l'historique de l'objet partagé qui est sélectionné.

La page **Historique** inclut une entrée pour chaque version de l'objet partagé qui est sélectionné et vous permet de créer de nouvelles versions, de consulter les détails des versions, de revenir à une version précédente et d'afficher les différences entre les versions.

Pour afficher uniquement les versions de la page **Historique** et aucune autre entrée, ouvrez le menu contextuel de la colonne **Versión**, sélectionnez **Filtre**, puis saisissez 0 dans le champ **>**.

La page affiche les éléments suivants pour chaque entrée répertoriée :

Elément	Description
Actions	Uniquement pour les entrées de version. Les actions exécutables sur une version sélectionnée sont les suivantes : Voir la Version , Supprimer la Version et Revenir à la Version .
Versión	Uniquement pour les entrées de version. Version de l'objet partagé.
Commentaire	Commentaire relatif aux changements.
Créé le	Date et heure auxquelles cette entrée d'historique a été créée.
Créé par	Nom de l'utilisateur ayant créé cette entrée d'historique.

Association d'exigences aux tests

Associez vos exigences et vos tests afin de déterminer dans quelle mesure votre logiciel couvre les exigences spécifiées.

Assignment d'exigences aux tests

Pour assigner manuellement des exigences aux tests :

1. Dans le menu, cliquez sur **Tests > Vue détaillée**.
2. Dans l'arborescence **Tests**, sélectionnez le test auquel vous voulez assigner des exigences.
3. Cliquez sur l'onglet **Exigences Assignées**.



Remarque: Si vous avez créé un filtre d'exigences, vous pouvez le sélectionner dans la liste de filtres située au-dessus de l'arborescence **Exigences**. Pour créer un autre filtre d'exigences, cliquez sur **Exigences > Vue détaillée** dans le menu, puis sur  dans la barre d'outils.

Toutes les exigences disponibles en vue d'une assignation sont affichées dans l'arborescence **Exigences**.

4. Sélectionnez les exigences que vous souhaitez assigner.
Vous pouvez utiliser les touches **Ctrl** et **Maj** de votre clavier pour sélectionner plusieurs exigences à l'aide des fonctions de sélection multiple standard du navigateur.
5. Cliquez sur **Assigner tous les éléments filtrés** pour assigner toutes les exigences filtrées au test sélectionné, ou faites glisser votre sélection et déposez-la dans la zone **Exigences assignées**, ou cliquez sur  à gauche d'une exigence. L'assignation de toutes les exigences filtrées n'est possible que si un filtre a été sélectionné et que vous avez l'autorisation soit de **Gérer les exigences**, soit de **Gérer les ressources**.



Remarque: Les tests nouvellement générés peuvent être assignés automatiquement aux exigences à partir desquelles ils sont générés en cochant la case **Assigner les tests nouvellement générés aux exigences** de la boîte de dialogue **Générer les Tests à partir des Exigences**. Il s'agit du comportement par défaut.

Tri des exigences assignées

Pour trier les exigences assignées :

1. Dans le menu, cliquez sur **Tests > Vue détaillée**.
2. Dans l'arborescence **Tests**, sélectionnez un test.
3. Cliquez sur l'onglet **Exigences Assignées**.
4. Cliquez sur l'en-tête de colonne de la propriété que vous voulez utiliser pour trier les exigences.
Une petite flèche pointant vers le haut ou vers le bas indique la colonne sur laquelle est basé le tri, ainsi que son sens (croissant ou décroissant).
5. Si nécessaire, recliquez sur l'en-tête de la colonne pour inverser le sens du tri.

Localisation des exigences assignées

Pour localiser une exigence assignée dans l'arborescence **Exigences Assignées** :

1. Dans le menu, cliquez sur **Tests > Vue détaillée**.
2. Dans l'arborescence **Tests**, sélectionnez un test.
3. Cliquez sur l'onglet **Exigences Assignées**.

4. Dans la colonne **Actions** d'une exigence, cliquez sur  pour identifier le nœud de l'arborescence **Exigences Assignées** dans lequel les exigences sont stockées.

Le nœud d'exigence parente correspondant est développé et l'exigence assignée est mise en surbrillance.

Suppression d'assignations d'exigences

Pour supprimer une exigence assignée :

1. Dans le menu, cliquez sur **Tests > Vue détaillée**.
2. Dans l'arborescence **Tests**, sélectionnez un test qui dispose d'au moins une exigence assignée.
3. Cliquez sur l'onglet **Exigences Assignées**.
4. Dans la **colonne Actions** de l'exigence assignée, cliquez sur , ou utilisez **Ctrl + clic** ou **Maj + clic** pour sélectionner plusieurs exigences et appuyez sur **Suppr**.



Remarque: Pour supprimer toutes les assignations d'exigences dans le test sélectionné, cliquez sur **Supprimer Tout**.

Page Exigences Assignées du test

Tests > Vue détaillée > <Élément de test> > Exigences assignées

La page **Exigences Assignées** répertorie les exigences qui ont été assignées au projet ou au test sélectionné, et vous permet d'assigner d'autres exigences. L'arborescence **Exigences Disponibles** répertorie toutes les exigences pouvant être assignées.



Remarque: Si vous avez créé un filtre d'exigences, vous pouvez le sélectionner dans la liste de filtres située au-dessus de l'arborescence **Exigences**. Pour créer un autre filtre d'exigences, cliquez sur **Exigences > Vue détaillée** dans le menu, puis sur  dans la barre d'outils.

Pour chaque exigence assignée, la page affiche les colonnes suivantes :



Colonne	Description
Actions	Actions pouvant être appliquées à l'exigence sélectionnée. Supprimer l'Exigence , Localiser , puis Voir la Description .
Exigence	Nom de l'exigence assignée. Cliquez pour ouvrir la page Exigences > Propriétés .
Priorité	Priorité de l'exigence.
Risque	Risque potentiel associé à l'exigence.
Vérifié	État de vérification de l'exigence.

Rapports de tests

Cette section décrit les rapports portant sur les tests qui sont fournis avec Silk Central. Les rapports sur les tests vous donnent une vue d'ensemble de l'avancement de vos tests et de l'état des incidents sur une période donnée ou une plage de builds.

Rapports sur les états

Les rapports sur les états suivants sont disponibles pour l'espace **Tests** :

Tests par composant	Représente une vue d'ensemble de la couverture des composants par test; Facilite la mise en évidence des composants nécessitant de l'activité de test supplémentaire.
Tests implémentés (par composant)	Représente une vue d'ensemble de la couverture des composants par les tests dont l'attribut <i>Implémenté</i> est réglé sur <code>Oui</code> .
Tests en échec (par composant)	Représente une vue d'ensemble des tests en échec par composant; Facilite l'identification des composants les plus critiques de l'environnement.
Tests (par conteneur de tests)	Représente le taux de réussite pour chaque conteneur de tests indiquant le nombre de tests réussis.
Rapport de planification des objectifs qualité	<p>Représente le nombre de tests dans chaque critère d'objectif, avec la durée prévue cumulée pour les critères d'objectif.</p> <p> Remarque: La valeur de la durée prévue concerne uniquement les tests manuels. Aucune durée prévue n'est définie pour les tests automatisés.</p> <p>Ce rapport est divisé en trois sections pour chaque objectif Qualité défini dans un projet :</p> <ul style="list-style-type: none"> • Périmètre de Test : compare le nombre total de tests disponibles avec le nombre total de tests requis pour chaque élément d'un objectif Qualité. • Durée Prévue Obligatoire : compare la durée prévue requise pour les éléments des objectifs Qualité. • Tableau Valeur : répertorie tous les éléments objectif Qualité et leurs métriques associées : Tests Disponibles, Objectif (%), Tests Requis et Durée Prévue pour les Tests Manuels. <p> Remarque: Pour un attribut ou une propriété à sélection multiple, le test sera pris en compte pour chaque occurrence correspondante.</p>
Rapport d'exécution des objectifs qualité	<p>Affiche le nombre de tests exécutés pour chaque élément de chaque objectif. Ce rapport est divisé en deux sections pour chaque objectif Qualité défini dans un projet :</p> <ul style="list-style-type: none"> • Graphe État d'Exécution - Répertorie chaque élément objectif Qualité avec un état d'exécution codé en couleur et une valeur récapitulative. • Tableau Valeur : répertorie tous les éléments objectif Qualité, ainsi que leurs métriques d'exécution : Réussi, En Echec, Non Exécuté, N/A, Total, Tests pour Atteindre l'Objectif et % d'Exécution de l'Objectif.
Vue d'ensemble de l'état des tests	Représente une vue d'ensemble de l'état de tous tests, organisée par état <code>Réussi</code> , <code>En Échec</code> , <code>Non Exécuté</code> et <code>N/A</code> .
Vue d'ensemble de l'état des tests (par conteneur de tests)	Représente une vue d'ensemble de l'état de tous les tests d'un conteneur spécifique, organisée par état <code>Réussi</code> , <code>En Échec</code> , <code>Non Exécuté</code> et <code>N/A</code> .

Rapports d'avancement

Les rapports d'avancement suivants sont disponibles pour l'espace **Tests** :

Avancement des Tests pour les Builds <x> et <y>	Représente une tendance dans l'avancement des tests qui résulte de l'analyse des états des tests dans le contexte des builds. L'utilisateur doit spécifier une plage de builds comprenant un build de début et de fin.
--	--

Couverture des tests manuels depuis le build <x> (cumulatif)	Représente une tendance dans l'avancement des tests manuels, à l'exclusion de tous les types de tests automatisés, qui résulte de l'analyse des états des tests dans le contexte des builds. L'utilisateur doit spécifier un numéro de build de départ qui est utilisé comme base de calcul d'un avancement cumulatif.
Couverture de tests automatisés pour les builds (non cumulatif)	Représente la couverture des tests automatisés résultant de l'analyse des états des tests dans le contexte des builds. L'utilisateur doit spécifier une version et une application ; le rapport illustre la couverture de test qui peut être atteinte avec les tests automatisés par build.
Avancement des tests pour le dossier spécifique sur les <x> derniers jours	Représente la tendance de la progression des tests résultant de l'analyse des états des tests pour le nœud de l'arborescence des tests avec l'ID spécifié et pour les <x> derniers jours.
Avancement des tests sur les <x> derniers jours	Représente une tendance de l'avancement des tests en prenant en considération les états des tests sur les X derniers jours.
Avancement des tests ce mois-ci	Représente la tendance de la progression des tests résultant de l'analyse des états des tests pour le mois en cours.
Pourcentage de tests réussis au cours des <x> derniers jours (par composant)	Représente une liste de pourcentages de tests réussis par composant sur les X derniers jours ; aide à identifier les composants les plus critiques de l'environnement.
Tests créés dans les <x> derniers jours (par composant)	Représente la liste des nouveaux tests par composant sur les X derniers jours. Aide à identifier les composants manquant d'activité de test.

Rapports sur les tests manuels

Voici les rapports relatifs aux tests manuels disponibles pour l'espace **Tests** :

Historique des durées d'exécutions prévues vs réelles (par utilisateur)	Représente une vue d'ensemble des durées d'exécutions prévues et actuellement requises pour achever les tests manuels par utilisateur sur une période de temps donnée.
Durées d'exécution prévue vs réelle (état par utilisateur)	Représente la progression en termes d'heures planifiées vs réalisées pour les tests manuels actuellement en attente par utilisateur. Les tests manuels sont pris en compte uniquement si les résultats des tests ont été saisis par l'utilisateur et sont assignés à celui qui saisit les résultats.
Document de résultats de test manuel	Un rapport imprimable sur les cas de tests manuels portant sur les derniers résultats de tous les tests assignés au plan d'exécution spécifié.
Document de résultats de test manuel (Microsoft Word)	Un rapport imprimable (Microsoft Word) sur les cas de tests manuels portant sur les derniers résultats de tous les tests assignés au plan d'exécution spécifié.
Résultats de test manuel par plan d'exécution	Un rapport imprimable sur les cas de tests manuels portant sur les derniers résultats de tous les tests assignés au dossier de plan d'exécution spécifié ou au cycle de test.
Durée prévue vs réelle des tests manuels (résumé)	Représente une vue d'ensemble des écarts entre les durées prévues et réelles d'exécution des tests manuels, vus au jour le jour.

Rapport Comparaison à la référence des tests

Le rapport **Comparaison à la référence des tests** compare un projet loti avec le lotissement et affiche le nombre de tests modifiés, supprimés et créés.

Les paramètres d'entrée du rapport **Comparaison à la référence des tests** sont les identifiants du projet et le lotissement.

Rapport de comparaison des exécutions de test

Les rapports de comparaison des exécutions de test comparent les deux dernières exécutions d'un test en fournissant des informations détaillées à propos du contexte, des états, des erreurs, des avertissements, des durées, des propriétés, des attributs, des paramètres et des critères de succès.



Remarque: Les rapports de comparaison des exécutions ne conviennent pas pour la comparaison des tests manuels aux tests automatisés. Lorsque le nom du rapport inclut (*Deux Dernières Exécutions*), vous pouvez uniquement comparer les deux dernières exécutions du plan d'exécution ou du test.

Plans d'Exécution Assignés

Assignez des tests à des plans d'exécution en vue de maintenir le contrôle sur les exécutions de test pendant le développement et les tests.

Affichage des exécutions assignées

Pour afficher tous les plans d'exécution auxquels le test sélectionné est assigné :

1. Dans le menu, cliquez sur **Tests > Vue détaillée**.
2. Sélectionnez le test pour lequel vous voulez afficher les affectations de plans d'exécution.
3. Cliquez sur l'onglet **Propriétés**. Dans la section **Exécutions**, la liste complète des plans d'exécution auxquels le test est assigné s'affiche dans la grille **Plans d'exécution assignés**.

Vues de test

Silk Central propose plusieurs vues et outils pour gérer vos tests.

Utilisation de l'arborescence Tests

Tests > Vue Détaillée

Comme pour les exigences, les tests sont affichés, organisés et gérés dans une structure hiérarchique : l'arborescence **Tests**. L'arborescence **Tests** vous permet d'organiser les tests sur plusieurs niveaux de hiérarchie. Chaque nœud de l'arborescence représente un test, un dossier de tests ou un conteneur de tests.



Remarque: Lorsque la page contient plus d'éléments qu'il n'est possible d'en afficher en une seule fois sans que cela ait un impact sur le temps de réponse, ceux-ci sont affichés par incréments. Utilisez la barre de navigation en bas de la page pour parcourir les éléments.

Fonctions du clavier (tests)

Les actions suivantes peuvent être appliquées aux nœuds sélectionnés :



Touches	Action
Vers le haut	Déplacer la sélection vers le haut
Vers le bas	Déplacer la sélection vers le bas
Droite	Développer l'élément

Touches	Action
Gauche	Réduire l'élément
F2	Modifier l'élément
Ctrl + C	Copier l'élément
Ctrl + X	Couper l'élément
Ctrl + V	Coller l'élément
Suppr	Supprimer l'élément
Ctrl + Haut	Déplacer l'élément vers le haut
Ctrl + Bas	Déplacer l'élément vers le bas
Clic	Sélectionnez un élément et définissez-le comme élément en cours.
Ctrl + clic	Modifiez le statut de sélection de l'élément sur lequel vous avez cliqué et ajoutez/supprimez des éléments supplémentaires avec quelques clics de plus.
Maj + clic	Sélectionnez la plage comprise entre l'élément actuellement sélectionné et l'élément récemment sélectionné.
Maj + Haut	Sélectionnez l'élément ci-dessus.
Maj + Bas	Sélectionnez l'élément ci-dessous.
Entrée	Assigner l'élément (uniquement dans l'arborescence d'affectation)

Développement ou réduction de l'arborescence Tests

Vous pouvez consolider les niveaux de l'arborescence **Tests** ou afficher tous les niveaux selon vos besoins d'affichage.

Pour réduire ou développer les niveaux de l'arborescence **Tests** :

1. Dans le menu, cliquez sur **Tests > Vue détaillée**.
2. Sélectionnez le conteneur ou le dossier de tests dans l'arborescence **Tests** et poursuivez la procédure avec l'une des options suivantes :
 - Cliquez sur  à gauche du nom de l'élément de test pour développer cet élément.
 - Cliquez sur  à gauche du nom de l'élément de test pour réduire cet élément.
 - Faites un clic droit sur l'élément et sélectionnez **Développer** ou **Réduire**.

Couper, copier, coller, et supprimer des éléments de test

La barre d'outils dans l'espace **Tests** vous permet de facilement couper, copier, coller et supprimer des éléments de test dans l'arborescence **Tests**, dans le projet actuel et entre les projets. Ces fonctions d'édition simplifient le processus de construction et de gestion des tests de votre projet.





Les types de donnée copiés avec les tests et les dossiers de tests sont les propriétés, les attributs, les paramètres et les annexes. Les affectations, les incidents, les exécutions et l'historique ne sont pas copiés.

 **Remarque:** Les conteneurs ne peuvent pas être copiés ou collés.

Pour couper, copier, coller ou supprimer des éléments de test :

1. Dans le menu, cliquez sur **Tests > Vue détaillée**.
2. Dans l'arborescence **Tests**, sélectionnez les éléments que vous souhaitez modifier. Vous pouvez sélectionner plusieurs éléments avec les combinaisons **Ctrl + clic** ou **Maj + clic**.
3. Cliquez sur le bouton approprié dans la barre d'outils :

Bouton Description



-  Supprime les éléments sélectionnés dans l'arborescence.
-  Coupe les éléments sélectionnés dans l'arborescence et les place dans le presse-papiers.
-  Copie les éléments sélectionnés dans le presse-papiers.
-  Colle une copie des éléments conservés dans le presse-papiers au même niveau que l'élément actuellement sélectionné.
-  Colle une copie des éléments conservés dans le presse-papiers en tant que sous-nœud de l'élément actuellement sélectionné.



Remarque: Ces commandes sont également disponibles via le menu contextuel de l'arborescence des **tests** et des *raccourcis clavier*.

Opération consistant à copier et coller un élément de test d'un projet à un autre

Pour copier et coller un dossier de test ou un test d'un projet à un autre :

1. Dans le menu, cliquez sur **Projets > Liste des Projets**.
2. Sélectionnez le projet source.
3. Dans le menu, cliquez sur **Tests > Vue détaillée**.
4. Cliquez sur  pour couper l'élément ou sur  pour le copier dans le presse-papiers.
5. Dans le menu, cliquez sur **Projets > Liste des Projets**.
6. Sélectionnez le projet de destination.
7. Sélectionnez le conteneur et le dossier de destination.
8. Cliquez sur .



Remarque: Ces commandes sont également disponibles via le menu contextuel de l'arborescence des **tests** et des *raccourcis clavier*.

Partage et utilisation des tests

Gérez les tests périodiques et leurs assignations d'exigences de manière centralisée, puis partagez et utilisez ces tests dans plusieurs projets.

Si votre projet est configuré pour utiliser des tests depuis un projet spécifique qui partage des tests (voir *Ajout de projets*), vous pouvez réutiliser ces tests dans votre projet en les sélectionnant via l'interface utilisateur de sélection.

Pour insérer des tests partagés dans votre projet :

1. Dans le menu, cliquez sur **Tests > Vue détaillée**.
2. Cliquez avec le bouton droit sur le conteneur de tests ou sur le dossier de tests dans lequel vous souhaitez insérer les tests partagés.
3. Sélectionnez **Tests partagés**.
4. Sélectionnez **Insérer des tests partagés**. La boîte de dialogue **Parcourir les tests** s'affiche.
5. Sélectionnez les tests que vous souhaitez insérer.



Astuce: Pour affiner le jeu de tests affiché, définissez des critères dans le champ **Rechercher** ou sélectionnez un filtre prédéfini dans la liste.

6. Cliquez sur **OK**. Les tests sélectionnés sont insérés. Les propriétés de test contiennent une **Référence de test partagé**, c'est-à-dire un lien vers le test partagé.

7. Pour détacher un test d'utilisation d'un test partagé, cliquez sur  dans le champ **Référence de test partagé**.



Remarque: L'autorisation **Tests et exécutions - Gérer les ressources** est requise pour supprimer une référence à un test partagé.

Le test n'a plus de lien avec le test partagé une fois que vous avez supprimé la référence à un test partagé. Les mises à jour ne seront donc plus appliquées ni reçues entre le test partagé et le test consommateur.

Pour afficher tous les tests qui utilisent un test partagé spécifique, cliquez sur **Tests > Vue détaillée** dans le menu, puis sélectionnez l'onglet **Usages**.

Lors de l'utilisation des tests, tenez compte de ce qui suit :

- Le projet qui utilise les tests doit être configuré pour réutiliser les tests à partir du projet qui partage les tests.
- Vous pouvez insérer des tests uniquement dans un conteneur de tests existant.
- Les actions **Accepter les changements** et **Appliquer les changements au test partagé** gèrent différents types de tests entre un test d'utilisation de test et le test partagé correspondant. Le même type de test est donc utilisé dans les deux tests.
- Lors de l'acceptation des modifications à partir d'un test qui utilise des pas de tests, mots-clés, composants métier ou flux partagés, les bibliothèques correspondantes doivent être visibles aussi bien dans le projet qui utilise le test que dans le projet qui le partage.
- Pour conserver les exigences assignées, les exigences système configurées au niveau du projet utilisant un test doivent être les mêmes que celles configurées au niveau du projet partageant le test ou que du fichier d'import Word ou Excel.
- Vous pouvez uniquement mettre à jour les exigences pour lesquelles un ID externe unique est défini dans le fichier d'import Excel. Silk Central a besoin de cet ID pour identifier les exigences qui requièrent une mise à jour.
- Les enfants pilotés par les données, les enfants de packages de tests et les conteneurs de tests liés ne peuvent pas être partagés.
- Les propriétés, paramètres et attributs de tests hérités ne sont pas pris en compte dans les tests consommateurs. Ces tests héritent des propriétés, paramètres et attributs hérités dans le projet consommateur. L'acceptation des modifications du test d'origine peut entraîner la suppression des propriétés, paramètres et attributs dans les tests consommateurs si l'héritage est utilisé. En effet, ces propriétés, paramètres, et attributs peuvent ne pas être disponibles dans le projet consommateur.
- Les incidents assignés ne sont pas copiés dans les tests consommateurs.
- Si vous utilisez les attributs de test, ils doivent avoir le même nom et le même type dans les deux projets.
- Lors de la copie ou de la création d'une ligne de base d'un projet consommateur, les références au projet qui partage les tests sont conservées. Toutefois, ces références sont supprimées lors de l'exportation d'un projet consommateur.
- L'interface d'exportation/de mise à jour en bloc et les services Web ne prennent pas encore en compte les liens dans les ressources d'origine.
- Vous pouvez également insérer des dossiers, y compris l'ensemble de leur hiérarchie.

Partage de tests en dehors d'un projet consommateur

Partager des tests en dehors d'un projet consommateur.

Une fois que vous avez étendu le jeu de tests dans un projet qui utilise des tests provenant d'un projet partageant des tests, vous pouvez mettre ces nouveaux tests à disposition d'autres projets consommateurs en les ajoutant au jeu de tests partagés dans le projet en partage.

1. Dans le menu, cliquez sur **Projets > Liste des Projets**.
2. Sélectionnez le projet consommateur qui contient les nouveaux tests.

3. Dans le menu, cliquez sur **Tests > Vue détaillée**.
4. Cliquez avec le bouton droit sur le dossier de tests ou sur le test que vous souhaitez partager.
5. Sélectionnez **Tests partagés > Partager des tests**.





Remarque: Cette action est disponible uniquement si la sélection ne contient aucun test déjà partagé.

6. Dans le projet en partage, sélectionnez le dossier cible dans lequel vous souhaitez insérer les dossiers ou tests sélectionnés.
7. Cliquez sur **OK**. Les dossiers de tests ou tests sélectionnés sont copiés en tant qu'enfants du dossier sélectionné dans le projet en partage.

Réorganisation des éléments de tests

Pour réorganiser un test, un dossier de tests ou un conteneur de tests :

1. Dans le menu, cliquez sur **Tests > Vue détaillée**.
2. Dans l'arborescence **Tests**, sélectionnez l'élément de test que vous souhaitez réorganiser.
3. Cliquez sur  pour déplacer l'élément de test d'un niveau vers le haut ou cliquez sur  pour déplacer l'élément de test d'un niveau vers le bas.

Définition d'un nœud de test en tant qu'intégration par défaut pour des outils d'organisation agile externes

Pour utiliser des appels de service Web afin de créer des tests dans Silk Central par le biais d'un outil d'organisation agile externe, définissez un dossier ou un conteneur dans l'arborescence des **Tests** en tant que nœud par défaut, où le service Web créera le test. Si vous ne spécifiez pas le nœud d'intégration par défaut, une fenêtre de message d'erreur s'affiche.

Pour spécifier le nœud d'intégration par défaut dans l'arborescence des **Tests** :

1. Dans le menu, cliquez sur **Tests > Vue détaillée**.
2. Dans l'arborescence des **Tests**, sélectionnez le dossier ou le conteneur que vous voulez définir comme nœud d'intégration par défaut.
3. Cliquez avec le bouton droit sur le dossier ou le conteneur et sélectionnez **Définir comme intégration par défaut**.



Remarque: Si un nœud d'intégration par défaut existe déjà, le nœud par défaut est remplacé par le nouveau nœud.

Le nœud d'intégration par défaut est défini sur le nœud sélectionné, permettant à l'outil d'organisation agile de créer des tests à cet endroit.



Remarque: Le nœud d'intégration par défaut est indiqué dans la page des **Propriétés** du projet, dans laquelle se trouve le nœud.

Filtrage sur un dossier ou un conteneur

Pour filtrer sur un dossier ou un conteneur :

1. Dans le menu, cliquez sur **Tests > Vue détaillée**.
2. Faites un clic droit sur le dossier ou le conteneur dans l'arborescence que vous voulez filtrer et sélectionnez **Filtrer la Sous-Arborescence**. L'arborescence affiche uniquement le contenu du dossier ou conteneur sélectionné et la hiérarchie allant jusqu'au nœud racine.



Remarque: Pour supprimer le filtre et afficher tous les éléments, dans la zone de liste **Filtre** de la barre d'outils, sélectionnez **<Aucun Filtre>**. Les dossiers vides ne sont pas affichés dans la sous-arborescence filtrée.

Recherche des propriétés de test

Dans l'espace **Tests**, la commande **Rechercher** permet de localiser les valeurs des propriétés de test qui répondent aux critères de recherche. Utilisez les fonctions **Suivant**, **Précédent**, **Premier** et **Dernier** pour parcourir les résultats d'une recherche correspondant à une valeur de propriété donnée. La fonction **Rechercher** est activée dans l'ensemble des catégories fonctionnelles et plug-ins de Silk Central.

 **Remarque:** Vous pouvez localiser les valeurs des propriétés des tests pilotés par les données à l'aide de la commande **Rechercher**.

 **Remarque:** Lorsqu'un filtre est appliqué à l'arborescence **Tests**, la commande **Rechercher** est exécutée uniquement sur les tests affichés par cette arborescence **Tests** après filtrage.

Pour rechercher une valeur de propriété de test spécifique :

1. Dans le menu, cliquez sur **Tests > Vue détaillée**.
2. Cliquez sur  dans la barre d'outils. La boîte de dialogue **Rechercher** s'ouvre.
3. Dans la zone de liste **Catégorie**, sélectionnez la catégorie fonctionnelle ou le plug-in Silk Central sur lesquels vous voulez effectuer la recherche.

 **Astuce:** Lorsque vous définissez une propriété de plug-in personnalisée, elle est automatiquement ajoutée à la liste.

4. Dans la zone de liste **Rechercher dans**, sélectionnez la propriété dans laquelle la requête doit rechercher la valeur.

Les propriétés disponibles dans cette liste varient en fonction de la catégorie sélectionnée.

5. Dans le champ **Valeur à rechercher**, saisissez la chaîne alphanumérique que la requête doit rechercher.

Des paramètres optionnels sont disponibles pour préciser davantage la requête. Cochez les cases de ceux qui vous semblent appropriés :

6. Dans l'arborescence **Tests**, choisissez l'emplacement dans lequel la recherche doit commencer.

Les options suivantes sont disponibles :

Bouton d'option	Description
Débuter de la sélection	Indique que la recherche commence au niveau de l'élément de test actuellement sélectionné.
Débuter d'en haut	Indique que la recherche commence à la racine de l'arborescence Tests .
Rechercher dans le sous-arbre uniquement	Indique que la recherche s'effectue uniquement dans la sous-arborescence dont le nœud racine correspond à l'élément actuellement sélectionné dans l'arborescence Tests .

7. Cochez les cases appropriées pour préciser davantage la requête.

Les cases à cocher suivantes sont disponibles :

Case à cocher	Description
Distinction MAJ/min	Indique que la chaîne est recherchée en tenant compte de la casse.

 **Remarque:** Si vous utilisez un serveur SQL sensible à la casse, les recherches qui ne tiennent pas compte de la casse ne sont pas prises en charge pour les champs suivants :

- Description du Test
- Description du pas de test manuel
- Description de l'action du pas de test manuel

Case à cocher	Description
	<ul style="list-style-type: none"> Résultats attendus du pas de test manuel
Correspondant au mot entier seulement	Indique que les résultats de la recherche incluent uniquement des instances autonomes complètes de la chaîne de requête.
Inclure des valeurs en lecture seule	Indique que les résultats de la recherche incluent des chaînes de texte qui ne sont pas directement modifiables, car elles proviennent d'un autre test, référencé depuis un conteneur de tests lié, ou sont appelées depuis une source de données au cours d'un test piloté par les données.

8. Cliquez sur **Rechercher** pour commencer la recherche et passer au premier conteneur de tests, dossier de test ou test renvoyé par la requête.
9. Si votre requête renvoie plusieurs éléments de test, vous disposez d'une série d'options pour les parcourir.

 **Remarque:** La commande **Rechercher** permet d'explorer les éléments de test où la chaîne de recherche est une valeur héritée.

Remplacement des propriétés de test

La commande **Remplacer** permet de remplacer les valeurs de propriétés identifiées par de nouvelles valeurs. La fonction **Remplacer** est activée dans l'ensemble des catégories fonctionnelles et plug-ins de Silk Central.

 **Remarque:** Les valeurs des propriétés d'un test piloté par les données ne peuvent pas être remplacées à l'aide de la commande **Remplacer**.

 **Remarque:** Lorsqu'un filtre est appliqué à l'arborescence **Tests**, la commande **Remplacer** est exécutée uniquement sur les tests affichés par cette arborescence **Tests** après filtrage.

Pour remplacer une valeur de propriété de test identifiée :

1. Dans le menu, cliquez sur **Tests > Vue détaillée**.
2. Dans la barre d'outils, cliquez sur .
La boîte de dialogue **Remplacer** s'affiche.
3. Dans la zone de liste **Catégorie**, sélectionnez la catégorie fonctionnelle ou le plug-in Silk Central sur lesquels vous voulez effectuer la recherche.

 **Astuce:** Lorsque vous définissez une propriété de plug-in personnalisée, elle est automatiquement ajoutée à la liste.

4. Dans la zone de liste **Rechercher dans**, sélectionnez la propriété dans laquelle la requête doit rechercher la valeur.

Les propriétés disponibles dans cette liste varient en fonction de la catégorie sélectionnée.

5. Dans le champ **Valeur à rechercher**, saisissez la chaîne alphanumérique que la requête doit rechercher.

Des paramètres optionnels sont disponibles pour préciser davantage la requête. Cochez les cases de ceux qui vous semblent appropriés :

6. Dans le champ **Remplacer par**, saisissez la chaîne alphanumérique par laquelle vous voulez remplacer les valeurs trouvées.
7. Cliquez sur **Rechercher** pour commencer la recherche et passer au premier conteneur de tests, dossier de test ou test renvoyé par la requête. Alternativement, cliquez sur **Remplacer Tout** pour remplacer toutes les instances de la chaîne recherchée par la chaîne de remplacement.
8. Si votre requête renvoie plusieurs éléments de test, vous disposez d'une série d'options pour les parcourir.



Remarque: La commande **Remplacer** ne permet pas de rechercher des éléments de test dans lesquels la chaîne recherchée est une valeur héritée.

Page Contenu de test

Tests > Vue Détaillée > Contenu

La page **Contenu** affiche les éléments enfants du projet, conteneur de tests ou dossier sélectionné dans l'arborescence **Tests**. Cette page prend en charge la fonctionnalité standard de sélection multiple de l'Explorateur Windows.



Astuce: Pour accéder au dossier ou au conteneur sélectionné, appuyez sur la touche **Entrée** ou double-cliquez sur l'élément sélectionné. Appuyez sur la touche **Retour arrière** ou cliquez sur  dans la barre d'outils pour accéder au niveau supérieur.



Remarque: Un conteneur de tests ne peut pas être copié ou collé.



Astuce: Comme avec les éléments de test répertoriés dans l'arborescence **Tests**, vous pouvez faire un clic droit sur les éléments figurant dans la page **Contenu** pour accéder aux commandes contextuelles appropriées à l'aide d'un menu contextuel. Les commandes indisponibles sont grisées. Pour pouvoir coller un élément de test dans la page **Contenu**, vous devez sélectionner explicitement un élément dans cette page, afin de le mettre en évidence dans l'application.



Remarque: Lorsque la page contient plus d'éléments qu'il n'est possible d'en afficher en une seule fois sans que cela ait un impact sur le temps de réponse, ceux-ci sont affichés par incréments. Utilisez la barre de navigation en bas de la page pour parcourir les éléments.

La page **Contenu** prend en charge les raccourcis clavier suivants pour les éléments de test :

Touches	Action
Monter	Déplacer la sélection vers le haut
Descendre	Déplacer la sélection vers le bas
Droite	Désélectionner
Gauche	Désélectionner
F2	Modifier l'élément
Ctrl + A	Sélectionner tout
Ctrl + C	Copier l'élément
Ctrl + X	Couper l'élément
Ctrl + V	Coller l'élément
Suppr	Supprimer l'élément
Ctrl + Haut	Déplacer l'élément vers le haut
Ctrl + Bas	Déplacer l'élément vers le bas
Clic	Sélectionnez un élément et définissez-le comme élément en cours.
Ctrl + clic	Modifiez le statut de sélection de l'élément sur lequel vous avez cliqué et ajoutez/supprimez des éléments supplémentaires avec quelques clics de plus.
Maj + clic	Sélectionnez la plage comprise entre l'élément actuellement sélectionné et l'élément récemment sélectionné.
Maj + Haut	Etendre la sélection vers le haut
Maj + Bas	Etendre la sélection vers le bas :

Touches	Action
Pos1	Sélectionner le premier élément
Maj + Pos1	Sélectionner jusqu'au premier élément
Fin	Sélectionner le dernier élément
Maj + Fin	Sélectionner jusqu'au dernier élément

Fonctions de la barre d'outils des tests

Tests > Vue Détaillée

La barre d'outils des tests fournit des commandes importantes pour la gestion de vos tests.

 **Remarque:** Les commandes de la barre d'outils des tests sont également disponibles dans les menus contextuels de l'arborescence **Tests**.

Les commandes suivantes sont incluses dans la barre d'outils des tests :

Commande	Icône	Description
Vue Globale		Affiche la Vue Globale , qui affiche les propriétés sélectionnées de tous les éléments de tests dans une seule vue.
Vue Détaillée		Affiche la Vue Détaillée , qui vous permet d'explorer en détail les propriétés d'un seul test.
Vue Matricielle		Affiche la Vue Matricielle , qui affiche tous les tests d'une grille.
Haut		Accède au niveau supérieur de la hiérarchie de l'arborescence de navigation, quel que soit l'emplacement actuel du curseur.
Nouveau Conteneur de Tests		Permet la création de conteneurs de tests.
Nouveau Dossier de Test Enfant		Permet la création de dossiers de tests en tant que sous-nœuds du dossier ou du conteneur sélectionné.
Nouveau Test Enfant		Permet la création de tests en tant que sous-nœuds du dossier ou du conteneur sélectionné.
Modifier		Modifie l'élément de test sélectionné.
Créer une version		Crée une version du test manuel sélectionné.
Supprimer		Supprime l'élément de test sélectionné.
Couper		Coupe un élément de test dans l'arborescence Tests et l'enregistre dans le presse-papiers.
Copier		Copie un élément de test depuis l'arborescence Tests vers le presse-papiers.
Coller		Colle un élément de test depuis le presse-papiers vers l'arborescence Tests .
Coller comme Enfant		Colle un élément de test depuis le presse-papiers en tant qu'élément enfant dans l'élément de test actuellement sélectionné.
Déplacer vers le haut		Déplace un élément de test vers le haut dans l'arborescence Tests .

Commande	Icône	Description
Déplacer vers le bas		Déplace un élément de test vers le bas dans l'arborescence Tests .
Rechercher		Lance une recherche sur l'ensemble des éléments de tests du projet actif en fonction de paramètres configurables.
Remplacer		Remplace les instances des valeurs trouvées par une nouvelle valeur.
Nouveau filtre		Crée un filtre personnalisé pour l'arborescence Tests .
Filtres		Répertorie les filtres disponibles pour l'arborescence Tests .
Modifier le Filtre		Modifie le filtre personnalisé qui est actuellement sélectionné.
Supprimer le Filtre		Supprime le filtre personnalisé qui est actuellement sélectionné.
Copier le Filtre		Copie le filtre personnalisé qui est actuellement sélectionné.
Afficher les modifications		Affiche les modifications récemment apportées aux tests.
Acquitter		Acquitte les modifications apportées aux tests.
Télécharger au format .xlsx		Cette fonction est activée dans la Vue globale et dans la Vue matricielle . Dans la Vue globale , cette action génère une feuille Excel qui inclut toutes les lignes actuellement visibles. Dans la Vue matricielle , cette action génère une feuille Excel qui inclut toutes les lignes, non seulement les lignes visibles.

Vue globale des tests

Tests > Vue Globale

La **Vue Globale** offre une vue générale des informations importantes, de l'état et des dernières exécutions de tous les tests du projet sélectionné.

Pour chaque conteneur de tests, dossier de tests et test, la **Vue Globale** affiche les colonnes suivantes :

Élément	Description
Dernière exécution	Date de la dernière exécution du test ou du projet sélectionné
Etat	<p>Etat de la dernière exécution de test : Si une exécution est en cours d'exécution, l'état Non exécuté est affiché.</p> <ul style="list-style-type: none"> • Réussi • Echec • Non exécuté • N / A <p>Pour les conteneurs et les dossiers de tests, une barre d'état affiche le nombre de tests avec l'état correspondant.</p>
Dernier build	Build sur lequel la dernière exécution a été effectuée
Dernière exécution terminée	Date de la dernière exécution de test manuel terminée. Pour les tests automatisés, cet état est identique à Dernière exécution .
Dernière exécution terminée à l'état	Etat de la dernière exécution de test manuel terminée. Pour les tests automatisés, cet état est identique à Etat .

Élément	Description
Dernière exécution terminée de la build	Build sur lequel la dernière exécution de test manuel a été effectuée. Pour les tests automatisés, cet état est identique à Dernier build .
Nombre de tests	Nombre de tests.
Durée prévue	Cumul de la Durée Prévue pour les tests manuels
Incidents assignés	Nombre d'incidents assignés au test
Modifié le	Date du dernier changement de l'élément de test sélectionné
Modifié Par	Dernier utilisateur qui a changé l'élément de test sélectionné
Attributs	Si vous avez assigné des attributs à vos tests, vous pouvez choisir de les afficher dans la grille. Les attributs sont des caractéristiques pouvant être définies librement et appliquées aux tests. Vous pouvez utiliser les attributs pour le filtrage et l'établissement de rapports.

Utilisation des tests dans la Vue Matricielle

La **Vue Matricielle** de l'espace **Tests** complète la **Vue Globale** et la **Vue Détaillée** en facilitant le filtrage, le tri et le regroupement de très nombreux tests. La **Vue Matricielle** facilite l'identification de points de correspondance entre les tests et la recherche d'informations de test spécifiques. Vous pouvez utiliser les raccourcis clavier standard de Windows pour faciliter la sélection et la manipulation de jeux spécifiques de tests dans la **Vue Matricielle**. Vous pouvez exécuter une série de tests et y accéder à partir de la **Vue Matricielle**. Vous pouvez également créer des plans d'exécution en sélectionnant plusieurs tests à la fois dans la **Vue Matricielle**.

La **Vue Matricielle** offre un certain nombre de fonctions de personnalisation des vues qui facilitent la gestion de plusieurs tests. Vous pouvez afficher ou masquer des colonnes, ajuster leur largeur, ainsi que les déplacer en cliquant dessus et en les faisant glisser. Pour améliorer les performances lorsque vous disposez de nombreux tests, les vues de pages sont décomposées de façon à contenir 50 tests chacune. Vous pouvez parcourir les pages à l'aide des boutons **Premier**, **Dernier**, **Suivant** et **Précédent**. Vous pouvez aussi saisir un numéro de page dans le champ **Page** et appuyer sur la touche **Entrée** pour accéder à la page en question. Les fonctions de tri, de regroupement et de filtrage disponibles dans les commandes de menu contextuel aident à mieux organiser et regrouper les tests et à identifier les points de correspondance entre les tests. Toutes vos préférences en matière de personnalisation des vues sont enregistrées en même temps que votre projet et seront disponibles la prochaine fois que vous consulterez la **Vue Matricielle**.

Accès aux tests à partir de la Vue Matricielle

Vous pouvez accéder à un test de la vue **Tests** directement depuis la **Vue Matricielle**.

Pour accéder à la page **Propriétés** d'un test depuis la **Vue Matricielle** :

1. Dans le menu, cliquez sur **Tests > Vue matricielle**.
2. Cliquez sur le **Nom** du test auquel vous voulez accéder.

Vous pouvez aussi faire un clic droit sur la ligne du test et sélectionner **Accéder au Test**.

Création d'un plan d'exécution dans la Vue Matricielle

Pour créer un plan d'exécution dans la **Vue Matricielle** :

1. Dans le menu, cliquez sur **Tests > Vue matricielle**.
2. Sélectionnez les tests que vous souhaitez assigner à votre plan d'exécution à l'aide de la fonctionnalité de sélection multiple de la **Vue Matricielle**.

3. Faites un clic droit sur les tests et choisissez **Créer le Plan d'Exécution**. La boîte de dialogue **Nouveau Plan d'Exécution** s'affiche.
4. Entrez les spécifications de votre nouveau plan d'exécution.



Remarque: Tous les tests sélectionnés doivent figurer dans le même conteneur. Si tel n'est pas le cas, le plan d'exécution n'est pas créé et un message d'erreur s'affiche. Le conteneur de tests est présélectionné dans la boîte de dialogue **Nouveau Plan d'Exécution** et ne peut pas être modifié.

Modification des propriétés et des attributs de plusieurs tests

Pour modifier les valeurs des propriétés ou des attributs pour plusieurs tests :

1. Dans le menu, cliquez sur **Tests > Vue matricielle**.
2. Sélectionnez les tests pour lesquels vous voulez modifier les propriétés ou les attributs. Vous pouvez sélectionner plusieurs tests avec les combinaisons **Ctrl + clic** ou **Maj + clic**.
3. Faites un clic droit et sélectionnez **Modification multiple**. La boîte de dialogue **Modification multiple** s'ouvre. Cette boîte de dialogue vous permet de définir la propriété ou l'attribut sélectionné à la même valeur pour tous les tests sélectionnés.



Astuce: Faites un clic droit sur la cellule sélectionnée d'une colonne d'attribut ou de propriété permet de présélectionner cet attribut ou cette propriété dans la boîte de dialogue **Modification multiple**.

4. Sélectionnez **Propriétés** ou **Attributs** dans la liste **Catégorie**.
5. Cliquez sur le **Nom** de la propriété ou de l'attribut à modifier.
6. Sélectionnez la **Valeur** de la propriété ou de l'attribut qui sera appliqué à tous les tests sélectionnés.
7. Cliquez sur **OK**. La valeur de la propriété ou de l'attribut sélectionné est appliquée à tous les tests sélectionnés.

Affichage et masquage de colonnes dans la Vue Matricielle

Pour afficher et masquer des colonnes dans la **Vue Matricielle** :

1. Dans le menu, cliquez sur **Tests > Vue matricielle**.
2. Ouvrez le menu contextuel d'un en-tête de colonne.
3. Développez le sous-menu **Colonnes** afin d'afficher toutes les colonnes disponibles dans le projet.
4. Cochez les cases de toutes les colonnes que vous souhaitez afficher dans la **Vue Matricielle**. Vos préférences d'affichage des colonnes seront enregistrées et affichées à chaque ouverture du projet actif.

Groupement des tests dans la Vue Matricielle

Outre le tri simple par colonne, vous pouvez répartir les tests dans des groupes pour faciliter l'affichage. Les groupes reposent sur des valeurs communes partagées dans la colonne sur laquelle est basé le groupement.

Pour grouper les tests dans la **Vue Matricielle** :

1. Dans le menu, cliquez sur **Tests > Vue matricielle**.
2. Ouvrez le menu contextuel de l'en-tête de la colonne sur laquelle le regroupement doit être basé et sélectionnez **Grouper en fonction de ce champ**. Les tests sont organisés en groupes en fonction des valeurs communes partagées dans la colonne que vous avez sélectionnée.

Suppression du groupement des tests dans la Vue Matricielle

Pour supprimer le groupement des tests dans la **Vue Matricielle** :

1. Dans le menu, cliquez sur **Tests > Vue matricielle**.
2. Ouvrez le menu contextuel d'un en-tête de colonne.
3. Décochez la case **Afficher en Groupes**.

Tri des tests dans la Vue Matricielle

Pour trier les tests dans la **Vue Matricielle** :

1. Dans le menu, cliquez sur **Tests > Vue matricielle**.
2. Ouvrez le menu contextuel de l'en-tête de la colonne que vous voulez utiliser pour trier les tests.
3. Sélectionnez **Tri par Ordre Croissant** pour que les tests soient classés par ordre croissant, ou sélectionnez **Tri par Ordre Décroissant** pour qu'ils soient classés par ordre décroissant. Vos préférences de tri sont enregistrées et affichées à chaque ouverture du projet actif.

Réorganisation des colonnes dans la Vue Matricielle

Pour réorganiser les colonnes dans la **Vue Matricielle** :

1. Dans le menu, cliquez sur **Tests > Vue matricielle**.
2. Sélectionnez l'en-tête de la colonne que vous voulez déplacer.
3. Faites glisser la colonne jusqu'à l'emplacement souhaité, puis relâchez le curseur. Vos préférences d'ordre des colonnes sont enregistrées et affichées à chaque ouverture du projet actif.

Redimensionnement des colonnes dans la Vue Matricielle

Pour ajuster la largeur d'une colonne dans la **Vue Matricielle** :

1. Dans le menu, cliquez sur **Tests > Vue matricielle**.
2. Sélectionnez le séparateur vertical de l'en-tête de la colonne à ajuster.
3. Faites glisser la limite de la colonne jusqu'à l'emplacement souhaité, puis relâchez le curseur. Vos préférences de largeur de colonne seront enregistrées et affichées à chaque ouverture du projet actif.

Filtrage de tests dans la Vue Matricielle

Vous pouvez filtrer la liste des tests en fonction des valeurs des colonnes. Vous pouvez spécifier les données suivantes :

- Filtrer les chaînes à appliquer aux champs de données textuelles.
- Filtres de calendrier pour les champs de date, à l'aide des opérateurs **Avant**, **Après** ou **Le**.
- Opérateurs numériques pour les champs numériques. **>**, **<** et **=**.

Filtrage de valeurs textuelles dans la Vue Matricielle

Pour filtrer des valeurs textuelles dans la **Vue Matricielle** :

1. Dans le menu, cliquez sur **Tests > Vue matricielle**.
2. Ouvrez le menu contextuel de l'en-tête de la colonne de valeurs textuelles sur laquelle sera basé le filtre.
3. Développez le sous-menu **Filtres** du menu contextuel, de manière à afficher le champ **Filtres**.
4. Saisissez la chaîne de texte dans le champ.
5. Appuyez sur **Entrée**. Tous les tests qui répondent aux critères du filtre (par exemple, tous ceux dont le nom inclut la chaîne spécifiée) sont alors affichés de façon dynamique dans la liste filtrée.

Filtrage de valeurs de date dans la Vue Matricielle

Pour filtrer des valeurs de date dans la **Vue Matricielle** :

1. Dans le menu, cliquez sur **Tests > Vue matricielle**.
2. Ouvrez le menu contextuel de l'en-tête de la colonne de date sur laquelle sera basé le filtre.
3. Placez le curseur au-dessus de **Filtres** dans le menu contextuel afin d'afficher le sous-menu **Avant, Après** ou **Le**.
4. Placez le curseur sur **Après** pour définir une date avant laquelle (cette dernière étant incluse) tous les tests doivent être exclus. Placez le curseur sur **Avant** pour définir une date après laquelle (cette dernière étant incluse) tous les tests doivent être exclus. Placez votre curseur sur **Le** pour exclure tous les tests à l'exception de ceux qui présentent la date définie. L'outil Calendrier s'affiche.
5. Sélectionnez une date à l'aide de l'outil Calendrier ou cliquez sur **Aujourd'hui** pour spécifier la date du jour.



Astuce: Vous devez explicitement cliquer sur une date dans l'outil Calendrier ou cliquer sur **Saisir** pour activer les changements relatifs au filtrage basé sur la date.

Tous les tests correspondant aux critères du filtre s'affichent de façon dynamique dans la liste filtrée.

Filtrage de valeurs numériques dans la Vue Matricielle

Pour filtrer des valeurs numériques dans la **Vue Matricielle** :

1. Dans le menu, cliquez sur **Tests > Vue matricielle**.
2. Ouvrez le menu contextuel de l'en-tête de la colonne de valeurs numériques sur laquelle sera basé le filtre.
3. Dans le menu contextuel, développez le sous-menu **Filtres** pour afficher les opérateurs **>**, **<** et **=**.
4. Dans le champ **>**, saisissez un nombre au-dessous duquel (celui-ci étant inclus) tous les tests doivent être exclus. Dans le champ **<**, saisissez un nombre au-dessus duquel (celui-ci étant inclus) tous les tests doivent être exclus. Dans le champ **=**, saisissez un nombre pour exclure tous les tests à l'exception de ceux qui présentent le nombre spécifié.



Remarque: Les valeurs numériques sont arrondies à deux décimales.

5. Appuyez sur **Entrée**. Tous les tests correspondant aux critères du filtre s'affichent de façon dynamique dans la liste filtrée.

Filtrage de valeurs booléennes dans la Vue Matricielle

Pour filtrer des valeurs booléennes dans la **Vue Matricielle** :

1. Dans le menu, cliquez sur **Tests > Vue matricielle**.
2. Ouvrez le menu contextuel de l'en-tête de la colonne de valeurs booléennes sur laquelle sera basé le filtre.
3. Dans le menu contextuel, développez le sous-menu **Filtres** pour afficher les valeurs disponibles.
4. Cliquez sur l'un des boutons d'option **Oui** ou **Non**. Tous les tests correspondant aux critères du filtre s'affichent de façon dynamique dans la liste filtrée.

Filtrage de valeurs à l'aide d'une liste prédéfinie dans la Vue Matricielle

Pour filtrer des valeurs à l'aide d'une liste prédéfinie dans la **Vue Matricielle** :

1. Dans le menu, cliquez sur **Tests > Vue matricielle**.
2. Ouvrez le menu contextuel de l'en-tête de la colonne qui possède une valeur de filtre prédéfinie, par exemple `TypeNoeud`, sur laquelle sera basé le filtre.
3. Dans le menu contextuel, développez le sous-menu **Filtres** pour afficher les valeurs disponibles.
4. Cochez les cases des valeurs de filtrage qui vous intéressent. Tous les tests qui répondent au moins à un critère seront affichés.

Suppression de filtres spécifiques de la Vue Matricielle



Remarque: Vous pouvez identifier les colonnes filtrées par leur titre, qui s'affiche en gras et en italique. Si vous masquez une colonne, tous les filtres qui lui sont appliqués sont supprimés.

Pour supprimer un filtre spécifique de la **Vue Matricielle** :

1. Dans le menu, cliquez sur **Tests > Vue matricielle**.
2. Ouvrez le menu contextuel de l'en-tête de la colonne dont vous souhaitez supprimer le filtre.
3. Décochez la case **Filtres**.

Suppression de tous les filtres de la Vue Matricielle



Remarque: Vous pouvez identifier les colonnes filtrées par leur titre, qui s'affiche en gras et en italique. Si vous masquez une colonne, tous les filtres qui lui sont appliqués sont supprimés.

Pour supprimer tous les filtres de la **Vue Matricielle** :

1. Dans le menu, cliquez sur **Tests > Vue matricielle**.
2. Ouvrez le menu contextuel d'un en-tête de colonne et sélectionnez **Réinitialiser les filtres**.

Restauration des paramètres par défaut de la Vue Matricielle

En restaurant les paramètres par défaut de la **Vue Matricielle**, vous réinitialisez tous les paramètres définis par l'utilisateur pour le projet en cours. Les paramètres définis par l'utilisateur sont les suivants :

- Ordre des colonnes
- Largeur des colonnes
- Colonnes affichées et masquées
- Filtres appliqués
- Tri
- Groupement

Pour restaurer les paramètres par défaut de la **Vue Matricielle** :

1. Dans le menu, cliquez sur **Tests > Vue matricielle**.
2. Ouvrez le menu contextuel d'un en-tête de colonne et sélectionnez **Réinitialiser la vue**.

Assignment d'incidents existants à des tests dans la Vue Matricielle

Pour assigner des incidents existants à un ou plusieurs tests :

1. Dans le menu, cliquez sur **Tests > Vue matricielle**.
2. Faites un clic droit sur un test. Vous pouvez sélectionner plusieurs tests avec les combinaisons **Ctrl + clic** ou **Maj + clic**.
3. Cliquez sur **Assigner des incidents existants**, sélectionnez un **Profil** et saisissez les numéros d'incidents dans le champ **ID de l'incident**, en les séparant par des virgules.

Organisation des Exécutions

L'espace **Organisation des Exécutions** vous permet de conserver le contrôle des exécutions de tests au cours du développement et des tests. Inclut des activités telles que : configurer et planifier des plans d'exécution, assigner des tests à ces plans, définir des dépendances de plan d'exécution et configurer le déploiement d'un serveur d'exécution, de même que le processus dynamique de fourniture de matériel au moyen de mots-clés. Les plans d'exécution sont affichés, organisés et gérés par le biais de la structure arborescente hiérarchique **Plans d'Exécution**. À chaque plan d'exécution peut être associé un nombre quelconque de tests enfants. L'arborescence **Plans d'Exécution** vous permet d'organiser les plans d'exécution au sein de dossiers, avec un nombre illimité de niveaux hiérarchiques.

Organisation des Exécutions Manuelles

Pour accéder à cette page, cliquez sur **Organisation des Exécutions > Organisation des Exécutions Manuelles**.

L'un des défis classiques à relever pour la planification de vos tests est un trop grand nombre de tests et un manque de ressources. Il est important d'exécuter les tests de façon optimale. Pour vous y aider, la page **Organisation des Exécutions Manuelles** est divisée en deux vues :

Sélection de Tests Sélectionnez des tests manuels et planifiez-les dans les cycles de test.

Assignment de tests Planifiez l'exécution de tests manuels en détail. Déterminez quel testeur manuel doit exécuter chaque test dans un cycle spécifique.

Pour accéder à la vue **Sélection de Tests**, cliquez sur **Organisation des Exécutions > Organisation des Exécutions Manuelles**.

Sur la page **Organisation des Exécutions Manuelles**, dans le coin supérieur droit, cliquez sur **Assignment de tests** pour accéder à la vue **Assignment de tests**. Pour revenir à la vue **Sélection de Tests**, cliquez sur **Sélection de Tests** dans le coin supérieur gauche.

Procédure détaillée

Cette procédure détaillée illustre les fonctionnalités de la **planification de l'exécution manuelle** en s'appuyant sur un exemple. Dans ce cas, nous partons de l'hypothèse que :

- Les exigences sont entièrement documentées et classées selon une propriété **Risk** .
- Les tests manuels sont entièrement documentés, assignés aux exigences et classés selon un attribut **Importance** qui définit la nécessité d'exécuter un test donné.
- Les objectifs de qualité, également appelés *critères de sortie du projet*, ont été définis en fonction de la propriété d'exigence **Risk** et de l'attribut de test **Importance** . Ces objectifs de qualité indiquent les niveaux de test requis.
- Les seuls tests à prévoir sont ceux qui correspondent le mieux aux objectifs de qualité.

Vue d'ensemble (procédure détaillée)

La page **Organisation des Exécutions Manuelles** comporte quatre espaces présentés sur deux écrans. Sur le premier écran, appelé **Sélection de Tests**, vous pouvez sélectionner et planifier vos tests en vue d'un cycle de test. Sur le second écran, appelé **Assignment de tests**, vous pouvez assigner les tests du cycle sélectionné aux testeurs chargés de les exécuter.

L'écran **Sélection de Tests** est divisé en trois espaces :

- L'espace **Critères de Filtre** est situé à gauche. Grâce aux fonctionnalités de filtrage, vous pouvez limiter les tests affichés dans l'espace suivant.
- L'espace **Tests Correspondants** est situé au milieu. Cette liste affiche tous les tests disponibles. Lorsque vous appliquez des filtres, seuls les tests répondant à leurs critères sont affichés.
- L'espace **Cycles de Test** est situé à droite. Vous pouvez assigner des tests de la liste située au milieu à un cycle de test spécifique, qui correspond à une page temporelle définie.

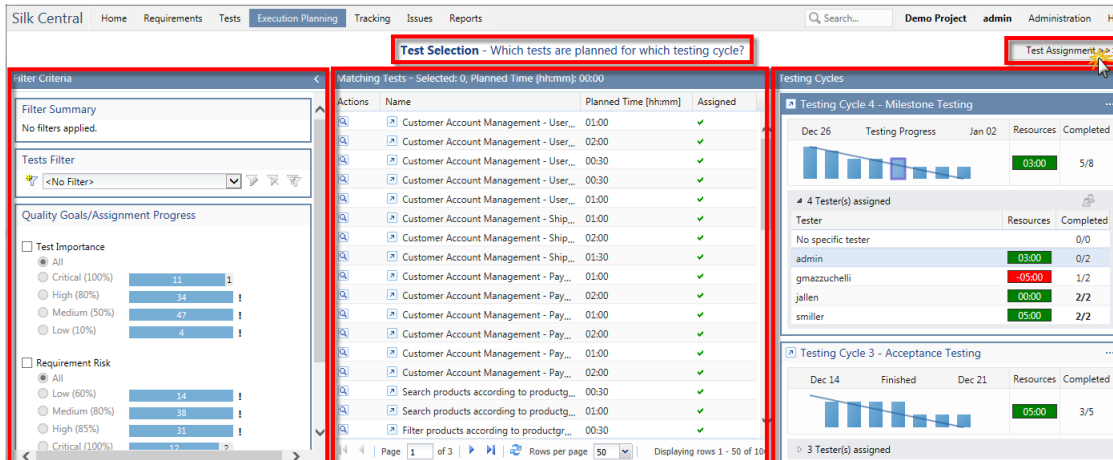

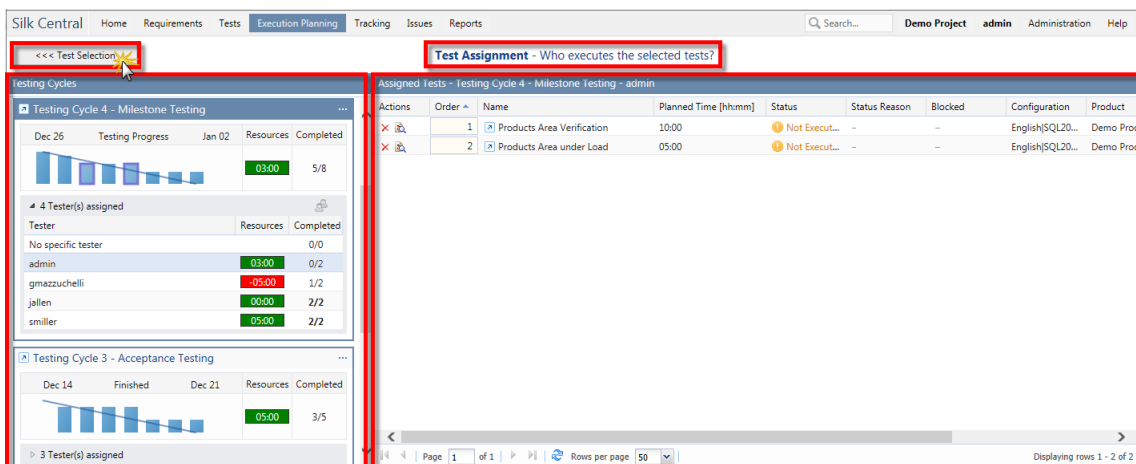

Dans le coin supérieur droit, cliquez sur **Assignment de tests >>>** pour accéder à l'écran **Assignment de tests**. Cet écran est divisé en deux espaces :

- L'espace **Cycles de Test** est situé à gauche. Il s'agit du même espace que sur l'écran **Sélection de Tests** ; il s'affiche sur les deux écrans.
- L'espace **Tests Assignés** est situé à droite. Cette liste affiche les tests qui ont été ajoutés au cycle de test actuellement sélectionné. Vous pouvez faire glisser les tests entre la liste et l'espace **Cycles de Test**, puis les déposer sur un testeur.



Création d'un cycle de test (procédure détaillée)

La première étape consiste à créer un cycle de test. Un cycle de test est une période définie comprenant une date de début, une date de fin, ainsi qu'une liste de testeurs manuels. Nous allons nommer notre cycle de test **Semaine 21 - Équipe A**.

1. Dans le menu, cliquez sur **Organisation des Exécutions > Organisation des Exécutions Manuelles**.
2. Dans l'espace **Cycles de Test** situé à droite, cliquez sur **Nouveau Cycle de Test**. La boîte de dialogue **Nouveau Cycle de Test** s'affiche.
3. Nommez le cycle de test, dans le cas présent *Semaine 21 - Équipe A*.
4. Vous pouvez éventuellement entrer une description.
5. Cliquez sur  en regard du champ **Date de Début** afin de définir la date de début du cycle de test.
6. Cliquez sur  en regard du champ **Date de Fin** afin de définir la date de fin du cycle de test.
7. Au format hh:mm, entrez la durée souhaitée pour ce cycle de test (**Capacité**). Dans le cas présent, nous avons indiqué 35:00.
8. Cliquez sur **OK**.

Notre cycle de test s'affiche maintenant dans l'espace **Cycles de Test**. Actuellement, aucun testeur n'est assigné. L'étape suivante consiste à assigner les testeurs.

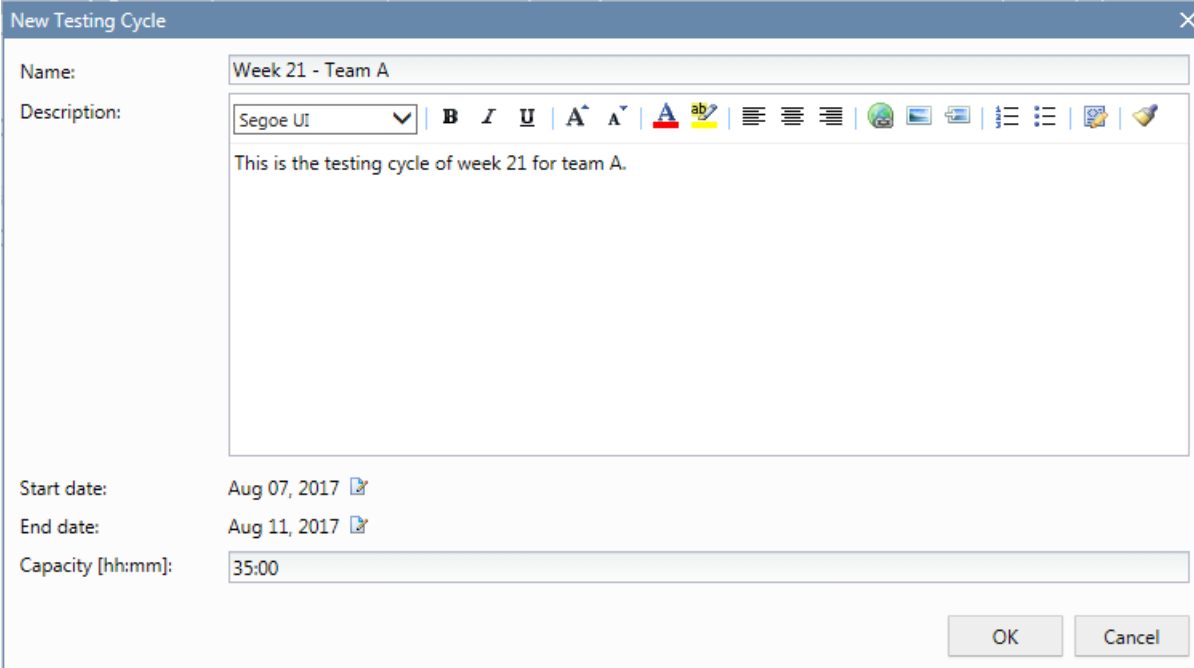

Ajout de testeurs manuels (procédure détaillée)

L'étape suivante consiste à ajouter des testeurs manuels au cycle de test. Vous allez aussi définir la capacité dont chaque testeur manuel dispose pour ce cycle de test.

1. Dans l'en-tête du cycle de test *Semaine 21 - Équipe A*, cliquez sur **...Modifier les Testeurs Assignés**. La boîte de dialogue **Modifier les Testeurs Assignés** s'affiche.
2. Cliquez sur **Ajouter/Supprimer des testeurs**. La boîte de dialogue **Ajouter/Supprimer des testeurs** s'affiche.
3. Dans la liste **Disponible**, sélectionnez un groupe d'utilisateurs.
4. Dans la liste **Disponible**, sélectionnez un ou plusieurs utilisateurs dans le groupe.
5. Cliquez sur **Ajouter** ou **Ajouter tout** pour ajouter des utilisateurs à la liste **Sélectionné**.
6. Cliquez sur **OK**. Les utilisateurs sont désormais ajoutés à la liste dans la boîte de dialogue **Modifier les Testeurs Assignés**.
7. Pour chaque utilisateur ajouté, indiquez une capacité pour le cycle de test dans le champ **Capacité** à l'aide du format hh:mm.

8. Cliquez sur **Fermer**.

Le cycle de test affiche désormais les ressources disponibles, aussi bien pour la totalité du cycle de test que pour chaque testeur manuel. Un graphe d'avancement affiche les tests assignés qui ne sont pas encore terminés. Après avoir créé le cycle de test et ajouté des testeurs manuels, vous pouvez déterminer les tests qui doivent être effectués à l'étape suivante.

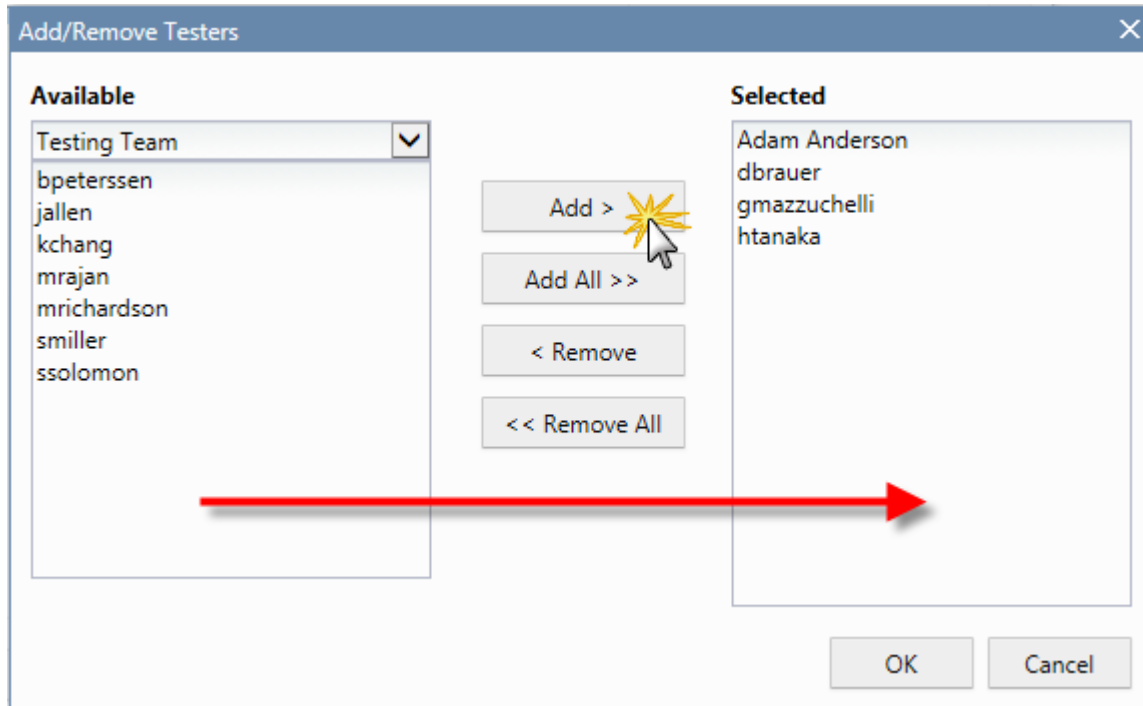

Sélection de tests et planification (procédure détaillée)

Cette rubrique explique comment assigner des tests à votre cycle de test. Le but est de sélectionner les tests qui couvrent le mieux les objectifs définis en termes de qualité. Un des objectifs Qualité repose sur le risque affecté à l'exigence. En général, les éléments à haut risque sont testés en premier.

1. Dans l'espace **Critères de filtre** situé sur la gauche, sous **Objectifs qualité**, cochez la case **Risque de l'exigence**. La liste **Tests Correspondants** est réduite afin de n'afficher que les tests critiques.
2. Dans la zone **Tests Correspondants**, ouvrez le menu contextuel d'un en-tête de colonne afin de trier, de filtrer ou de regrouper les tests. Vous pourrez ainsi plus facilement sélectionner les tests à planifier.
3. Sélectionnez un ou plusieurs tests, faites-les glisser vers l'espace **Cycles de Test** situé à droite et déposez-les au niveau de votre cycle de test. Pour assigner des tests à un cycle de test, vous pouvez également cliquer avec le bouton droit de la souris sur les tests sélectionnés, puis sur **Assigner des tests au cycle**. Lorsque vous ajoutez des tests à un cycle, l'indicateur signalant des ressources déjà utilisées est mis à jour. Déplacez la souris sur cet indicateur pour afficher des informations détaillées sur la capacité globale, la durée prévue et le temps restant.
4. Après avoir planifié tous les tests présentant un risque critique, vous pouvez passer à ceux présentant un risque élevé. Vous planifiez ensuite ceux présentant un risque modéré, et ainsi de suite.

Les tests assignés à votre cycle figurent désormais sur la ligne **Aucun testeur spécifique**. Lors de la prochaine étape, nous allons assigner les tests à des testeurs manuels.

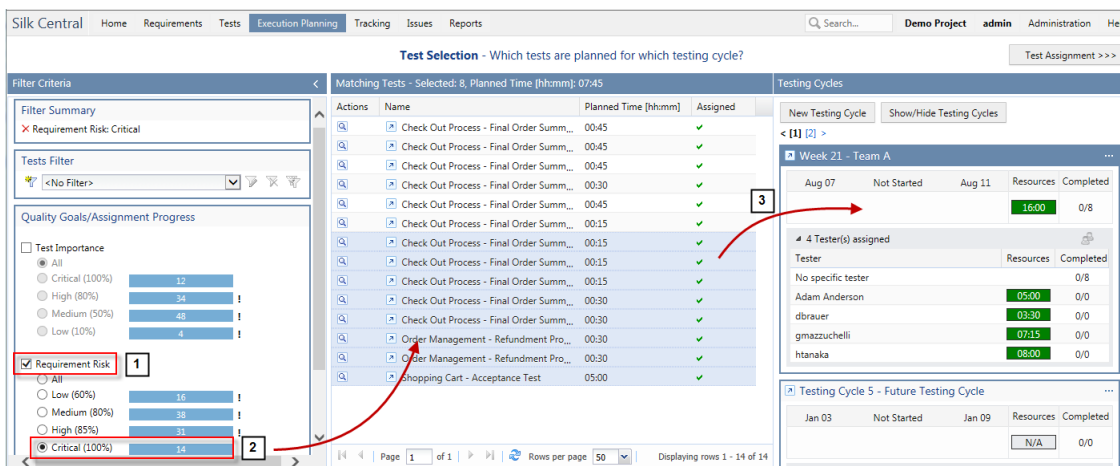

Assignment de tests aux testeurs manuels (procédure détaillée)

Vous allez à présent assigner les tests du cycle de test aux testeurs manuels.

1. Cliquez sur **Assignment de Tests >>>** dans le coin supérieur droit. L'écran **Assignment de tests** s'affiche.
2. Dans l'espace **Cycles de Test** situé à gauche, cliquez sur la ligne **Aucun testeur spécifique** dans le cycle de test. Tous les tests qui ne sont pas assignés à un testeur apparaissent dans l'espace **Tests Assignés** situé à droite.
3. Sélectionnez un ou plusieurs tests, faites-les glisser vers l'espace **Cycles de Test** situé à gauche et déposez-les sur un testeur manuel. Lorsque vous assignez des tests à un testeur manuel, l'indicateur de ressources est mis à jour. Déplacez la souris sur cet indicateur pour afficher des informations détaillées sur la capacité, la durée prévue et le temps restant.
4. Une fois que vous avez terminé d'assigner des tests aux testeurs manuels, cliquez sur **... > Démarrer le cycle de test** pour démarrer les tests.

Une fois le cycle de test démarré, chaque testeur manuel est informé par courriel des tests assignés. Pendant que le cycle de test est en cours d'exécution, un testeur reçoit également un e-mail lorsqu'un nouveau test lui est assigné ou lorsqu'un test d'un autre testeur lui est réassigné. Vous pouvez ajouter une boîte de réception de test, (**Les Tests Manuels qui me sont Assignés**), à votre tableau de bord personnel. Tous les tests qui vous sont assignés sont répertoriés à cet emplacement.

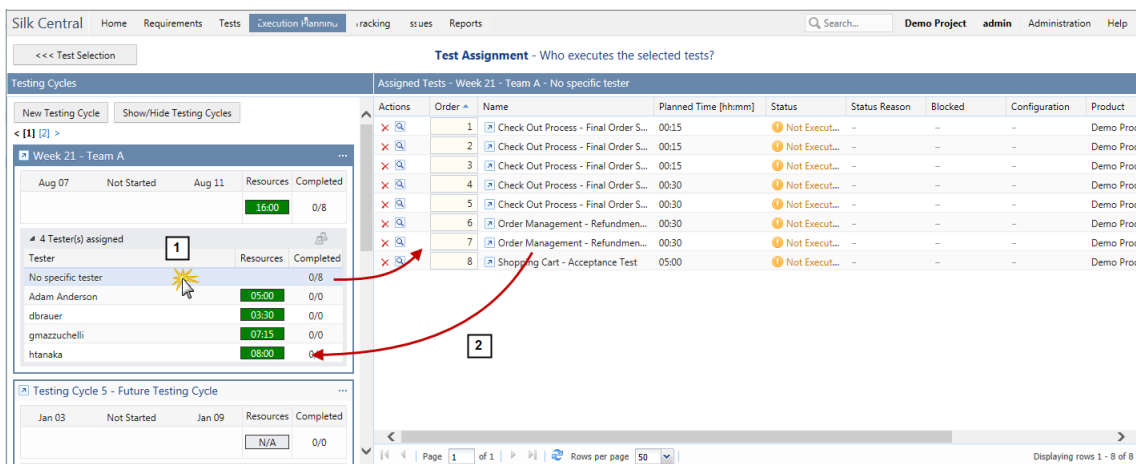

Sélection de Tests

La vue **Sélection de Tests** est la première qui s'affiche lorsque vous accédez à la page **Organisation des Exécutions Manuelles**. Dans cette page, vous pouvez limiter la liste des tests manuels avec des filtres et des objectifs Qualité, créer et modifier des cycles de test et assigner les tests manuels filtrés aux cycles de test.

La vue **Sélection de Tests** est divisée en trois espaces :

- L'espace **Critères de Filtre** est situé à gauche. Grâce aux filtres, vous pouvez limiter les tests affichés dans l'espace suivant.
- L'espace **Tests Correspondants** est situé au milieu. Cette liste affiche tous les tests disponibles. Lorsque vous appliquez des filtres, seuls les tests répondant à leurs critères sont affichés.
- L'espace **Cycles de Test** est situé à droite. Vous pouvez assigner des tests de la liste située au milieu à un cycle de test.

Critères de filtre

La zone **Critères de filtre** propose les options de filtre suivantes :

Résumé du filtre Répertoire tous les filtres appliqués à la page.

Pour supprimer un filtre dans la liste, cliquez sur  en regard de ce dernier.

Filtre des tests Contient une liste de tous les filtres de test du projet en cours.

Sélectionnez un filtre de test. Les tests filtrés sont affichés dans l'espace **Tests Correspondants**.

Objectifs qualité / Suivi des assignations Affiche une liste des objectifs Qualité dans le projet, ainsi que leurs valeurs.

Sélectionnez une ou plusieurs valeurs d'objectif Qualité. Les tests filtrés sont affichés dans l'espace **Tests Correspondants**.

Chaque valeur d'objectif Qualité dispose d'une barre **Suivi des Assignations**. Cette barre indique le nombre de tests déjà assignés à un plan d'exécution et ceux qui ne le sont pas encore.



Attention: Ces nombres incluent les tests manuels et automatisés.

Placez la souris au-dessus d'une barre pour afficher les données suivantes :

- Nombre **total de tests correspondants**.
- Nombre de **tests pour atteindre l'objectif**.
- Nombre de **Tests déjà assignés**.
- Nombre de **Tests non encore assignés**.

Si la valeur **Tests déjà assignés** est supérieure à la valeur **Nombre de tests pour atteindre l'objectif**, un point d'exclamation apparaît. Cela signifie que le nombre de tests assignés dépasse les besoins.



Attention: Ces nombres incluent les tests manuels et automatisés.

**Conteneur/
Dossier**

Affiche la hiérarchie de test des conteneurs/dossiers.

Sélectionnez un ou plusieurs conteneurs et dossiers pour afficher uniquement les tests enfants du nœud sélectionné dans la zone **Tests correspondants**. Pour sélectionner plusieurs conteneurs et dossiers, utilisez **Ctrl + clic** ou **Maj + clic**.



Remarque: Vous ne pouvez sélectionner qu'un seul filtre de test et une seule valeur par objectif Qualité.

Si vous sélectionnez plusieurs valeurs d'objectif Qualité (issues de différents objectifs Qualité), ou une valeur d'objectif Qualité et un filtre de test, seuls les tests qui répondent à tous les critères sont affichés dans l'espace **Nombre total de tests correspondants**.

Tests Correspondants



L'espace **Tests Correspondants** affiche les tests manuels qui répondent aux critères de filtrage sélectionnés. Par défaut, comme aucun objectif Qualité ni filtre n'est sélectionné, tous les tests manuels s'affichent dans la grille.

Dans l'espace **Critères de Filtre**, sélectionnez des valeurs pour les filtres et les objectifs Qualité afin de limiter la liste des tests manuels.

La légende de la grille **Tests Correspondants** affiche les données suivantes :

- Nombre de tests actuellement sélectionnés.
- Durée prévue totale des tests actuellement sélectionnés.

Vous pouvez effectuer les actions suivantes dans la grille :

- Pour assigner un test manuel à un cycle de test, faites-le glisser vers l'en-tête du cycle en question. Vous pouvez également cliquer sur l'action **Assigner** d'un test ou cliquer avec le bouton droit de la souris sur les tests sélectionnés, puis sur **Assigner des tests au cycle**.
- Pour assigner un test manuel à un testeur manuel, faites-le glisser sur ce dernier dans le cycle de test.
- Ouvrez le menu contextuel d'un en-tête de colonne pour trier, grouper et filtrer des tests manuels, ajouter ou supprimer des colonnes, ainsi que réinitialiser les filtres ou la vue.
- Faites un clic droit sur un test manuel pour afficher ses détails ou l'imprimer.
- Vous pouvez sélectionner plusieurs tests avec les combinaisons **Ctrl + clic** ou **Maj + clic**.
- Vous pouvez assigner plusieurs fois des tests à différents cycles de test/testeurs. La colonne **Assigné** affiche une coche verte si le test est assigné au moins une fois.
- Cliquez sur  pour afficher les détails du test.
- Cliquez sur  pour afficher le test dans la **Vue Détaillée** des **Tests**.

Cycles de test

Un cycle de test est une période définie comprenant une date de début, une date de fin, ainsi qu'une liste de testeurs manuels. Créez des cycles de tests afin de planifier et d'exécuter des séries spécifiques de tests manuels.

L'espace **Cycles de Test** répertorie tous les cycles de test du projet en cours. Il s'agit de la partie centrale de la page **Organisation des Exécutions Manuelles** qui s'affiche dans les vues **Sélection de Tests** et **Assignment de tests**. Les cycles de test sont classés par ordre chronologique.

Cliquez sur **Nouveau Cycle de Test** en haut de l'espace **Cycles de Test** pour créer un cycle de test. Cliquez sur **Afficher/Masquer les cycles de test** si vous voulez masquer des cycles de test. En outre, utilisez le champ **Recherche** pour afficher uniquement les cycles de test contenant le mot recherché. Le masquage des cycles de tests vous permet de garder l'espace **Cycles de test** organisé et d'améliorer les performances. Il est particulièrement utile lorsque vous avez beaucoup de cycles de test.

Dans l'en-tête d'un cycle de test, cliquez sur **Actions (...)** pour accéder au menu. Cliquez sur  pour localiser le cycle de test dans l'arborescence **Organisation des exécutions**.

Dans un cycle de test, cliquez sur un testeur manuel pour afficher les tests assignés dans l'espace **Tests Assignés**.

Cliquez sur l'en-tête d'un cycle de test pour le sélectionner. Les tests assignés au cycle de test (mais pas à un testeur manuel spécifique) sont répertoriés dans l'espace **Tests Assignés**. Si l'espace **Tests Assignés** ne s'affiche pas, cliquez sur **Assignment de tests** dans l'angle supérieur droit.

Les cases des cycles de test affichent :



- Le nom du cycle de test
- Les dates de début et de fin
- Un graphe qui montre l'avancement des tests. Il montre la probabilité de terminer tous les tests d'ici la fin du cycle de test. Placez la souris sur une des barres pour afficher le nombre de tests non terminés.
- La capacité restante. Cette valeur est calculée de la façon suivante : La somme des durées prévues des tests assignés moins la somme des capacités des testeurs manuels. Il s'affiche pour le cycle de test et chaque testeur. Si un cycle de test ou un testeur manuel est surchargé de tests, la case verte devient rouge. Placez la souris sur cette case pour obtenir des informations détaillées.
- Les numéros des tests assignés et des tests terminés pour le cycle de test et chaque testeur. Placez la souris sur ces numéros pour obtenir des informations détaillées.
- Les testeurs manuels assignés à chaque cycle de test. Cliquez sur les numéros des testeurs assignés pour développer ou réduire les informations détaillées.

Création de cycles de test



Remarque: Vous pouvez également créer des cycles de test dans **Organisation des Exécutions Vue Détaillée** et dans **Vue Globale**.

Pour créer un cycle de test :

1. Dans le menu, cliquez sur **Organisation des Exécutions > Organisation des Exécutions Manuelles**. La page **Organisation des Exécutions Manuelles** s'affiche.
2. Dans l'espace **Cycles de Test**, cliquez sur **Nouveau Cycle de Test**. La boîte de dialogue **Nouveau Cycle de Test** s'affiche.
3. Entrez un **Nom** pour le cycle de test.
4. Vous pouvez éventuellement renseigner le champ **Description**.
5. Cliquez sur  en regard du champ **Date de Début** afin de définir la date de début du cycle de test.
6. Cliquez sur  en regard du champ **Date de Fin** afin de définir la date de fin du cycle de test.
7. Au format hh : mm, entrez la durée du cycle de test (**Capacité**).

Cette capacité sera remplacée par la somme des capacités du testeur dès que vous ajoutez un testeur au cycle de test.

8. Cliquez sur **OK**. Le cycle de test est ajouté à l'espace **Cycles de Test**.

Ajout de testeurs manuels à un cycle de test

Une fois que vous avez créé un cycle de test, vous pouvez y ajouter des testeurs manuels et définir la capacité.

Vous pouvez aussi ajouter des testeurs manuels en passant par **Organisation des Exécutions Vue Détaillée**. Dans le menu, cliquez sur **Organisation des Exécutions > Vue Détaillée**. Sur le côté gauche, sélectionnez un cycle de test et cliquez sur **Ajouter/Supprimer des testeurs** dans la page **Propriétés**.

Pour ajouter des testeurs manuels à un cycle de test :

1. Dans le menu, cliquez sur **Organisation des Exécutions > Organisation des Exécutions Manuelles**. La page **Organisation des Exécutions Manuelles** s'affiche.
2. Dans l'en-tête d'un cycle de test de l'espace **Cycles de Test**, cliquez sur ... > **Modifier les Testeurs Assignés**. La boîte de dialogue **Modifier les Testeurs Assignés** s'affiche.
3. Cliquez sur **Ajouter/Supprimer des testeurs**. La boîte de dialogue **Ajouter/Supprimer des testeurs** s'affiche.
4. Dans la liste **Disponible**, sélectionnez le groupe d'utilisateurs que vous voulez utiliser.
5. Dans la liste **Disponible**, sélectionnez un ou plusieurs utilisateurs.

Vous pouvez sélectionner plusieurs utilisateurs avec les combinaisons **Ctrl + clic** ou **Maj + clic**.

6. Cliquez sur **Ajouter** ou **Ajouter tout** pour ajouter des utilisateurs à la liste **Sélectionné**.
7. Cliquez sur **OK**. Les utilisateurs sont alors ajoutés à la liste des testeurs.
8. Dans le champ **Capacité**, définissez une capacité pour chaque utilisateur du cycle de test au format hh : mm.
9. Cliquez sur **Fermer**. Le paramètre **Capacité** du cycle de test est mis à jour avec la valeur cumulative de la capacité de chaque testeur manuel.

Modification des testeurs assignés

Vous pouvez ajouter des testeurs manuels à des cycles de test, ou les supprimer de ces derniers, et définir la capacité de chaque testeur individuel.

Pour modifier les testeurs assignés :

1. Dans le menu, cliquez sur **Organisation des Exécutions > Organisation des Exécutions Manuelles**. La page **Organisation des Exécutions Manuelles** s'affiche.
2. Dans l'en-tête d'un cycle de test de l'espace **Cycles de Test**, cliquez sur ... > **Modifier les Testeurs Assignés**. La boîte de dialogue **Modifier les Testeurs Assignés** s'affiche.
3. Cliquez sur **Ajouter/Supprimer des testeurs**. La boîte de dialogue **Ajouter/Supprimer des testeurs** s'affiche.
4. Dans la liste **Disponible**, sélectionnez le groupe d'utilisateurs que vous voulez utiliser.
5. Ajoutez ou supprimez des testeurs :
 - Sélectionnez un ou plusieurs utilisateurs dans la liste **Disponible**, puis cliquez sur **Ajouter** ou **Ajouter tout**.
 - Sélectionnez un ou plusieurs utilisateurs dans la liste **Sélectionné**, puis cliquez sur **Supprimer** ou **Supprimer Tout**.

Vous pouvez sélectionner plusieurs utilisateurs avec les combinaisons **Ctrl + clic** ou **Maj + clic**.

6. Cliquez sur **OK**. Les utilisateurs sont à présent ajoutés à la liste **Testeurs Assignés**, ou supprimés de celle-ci.
7. Dans le champ **Capacité**, définissez une capacité pour chaque utilisateur du cycle de test au format hh : mm.
8. Cliquez sur **Fermer**. Le paramètre **Capacité** du cycle de test est mis à jour avec la valeur cumulative de la capacité de chaque testeur manuel.

Vous pouvez également modifier les testeurs assignés dans la **Vue Détaillée**. Dans le menu, cliquez sur **Organisation des Exécutions > Vue Détaillée**. Sur le côté gauche, sélectionnez un cycle de test et cliquez sur **Ajouter/Supprimer des testeurs** dans la page **Propriétés**.

Ajout de jalons



Un jalon est un objectif qui doit être atteint avant une date spécifiée. Les jalons sont utiles lorsque la capacité des testeurs n'est pas uniformément étalée sur l'ensemble du cycle de test. Ces jalons sont représentés par des marques sur les graphes (du tableau de bord) réparties selon la date et la capacité.

Voici un exemple de jalons dans le contexte d'un cycle de test :

- Au moins 20 % des tests doivent être terminés d'ici le 13 septembre.
- Au moins 50 % des tests doivent être terminés d'ici le 15 septembre.
- 100 % des tests doivent être terminés d'ici le 19 septembre (fin du cycle de test).

Pour ajouter un jalon :

1. Dans le menu, cliquez sur **Organisation des Exécutions > Organisation des Exécutions Manuelles**. La page **Organisation des Exécutions Manuelles** s'affiche.

2. Dans l'en-tête d'un cycle de test de l'espace **Cycles de test**, cliquez sur ... > **Modifier les jalons**. La boîte de dialogue **Modifier les jalons** s'affiche.
3. Cliquez sur **Ajouter un jalon**, définissez une date d'échéance et cliquez sur **OK**.
4. Pour modifier un jalon, cliquez sur . Pour supprimer un jalon, cliquez sur .
5. Ajoutez des jalons supplémentaires et cliquez sur **Fermer**.



Remarque: Si vous dupliquez un cycle de test ou si vous modifiez la date de début ou de fin, vérifiez que les jalons sont toujours situés dans la période définie pour le cycle de test.

Assignation de tests aux cycles de test

Pour assigner des tests à un cycle de test :

1. Dans le menu, cliquez sur **Organisation des Exécutions > Organisation des Exécutions Manuelles**. La page **Organisation des Exécutions Manuelles** s'affiche.
2. Dans l'espace **Tests correspondants**, sélectionnez des tests et faites-les glisser sur l'en-tête d'un cycle de test. Vous pouvez également cliquer sur l'action Assigner d'un test ou cliquer avec le bouton droit de la souris sur les tests sélectionnés, puis sur **Assigner des tests au cycle**.

Vous pouvez sélectionner plusieurs tests avec les combinaisons **Ctrl + clic** ou **Maj + clic**.

Les tests sont ajoutés au cycle de test.



Remarque: Vous pouvez assigner un test plusieurs fois à différents testeurs/cycles de test. Dans l'espace **Tests Correspondants**, la colonne **Assigné** affiche une coche verte si le test est assigné au moins une fois.

Assignation de tests aux testeurs manuels



Remarque: Avant de pouvoir assigner des tests aux testeurs manuels, vous devez ajouter des testeurs manuels au cycle de test.

Assignez des tests aux testeurs manuels pour répartir la charge de travail entre les testeurs.

Vous pouvez assigner un test plusieurs fois à différents testeurs/cycles de test. Dans l'espace **Tests Correspondants**, la colonne **Assigné** affiche une coche verte si le test est assigné au moins une fois.

Vous pouvez aussi assigner des tests aux testeurs manuels dans la vue **Assignation de tests**. Cliquez sur **Assignation de Tests** dans le coin supérieur droit. Sélectionnez des tests dans l'espace **Tests assignés** et faites-les glisser sur un testeur manuel dans un cycle de test.

Pour assigner des tests aux testeurs manuels :

1. Dans le menu, cliquez sur **Organisation des Exécutions > Organisation des Exécutions Manuelles**. La page **Organisation des Exécutions Manuelles** s'affiche.
2. Dans un cycle de test, cliquez sur **Testeur(s) assigné(s)** pour développer la liste des testeurs manuels.
3. Sélectionnez des tests dans l'espace **Tests correspondants** et faites-les glisser sur un testeur manuel dans un cycle de test. Vous pouvez également cliquer sur l'action **Assigner** d'un test ou cliquer avec le bouton droit de la souris sur les tests sélectionnés, puis sur **Assigner des tests au cycle**. Déposez les tests sélectionnés sur l'icône  pour les assigner à tous les testeurs.

Vous pouvez sélectionner plusieurs tests avec les combinaisons **Ctrl + clic** ou **Maj + clic**.

Déplacement de tests d'un cycle de test à l'autre

Vous pouvez déplacer des tests d'un cycle de test à un autre. Cette opération peut s'avérer utile si vous ne pouvez pas terminer tous les tests dans le délai imparti et que vous voulez déplacer ces tests vers le cycle de test suivant.

Pour déplacer des tests d'un cycle de test à un autre :

1. Dans le menu, cliquez sur **Organisation des Exécutions > Organisation des Exécutions Manuelles**. La page **Organisation des Exécutions Manuelles** s'affiche.
2. Cliquez sur **Assignment de Tests** dans le coin supérieur droit. La page **Organisation des Exécutions Manuelles** bascule sur la vue **Assignment de Tests**.
3. Dans l'espace **Cycles de Test** situé à gauche, cliquez sur l'en-tête d'un cycle de test.
4. Sélectionnez des tests dans l'espace **Tests assignés** et faites-les glisser vers un autre cycle de test. Vous pouvez également cliquer sur l'action **Réassigner** pour un test ou cliquer avec le bouton droit de la souris sur les tests sélectionnés, puis sélectionner **Réassigner des tests**.

Vous pouvez sélectionner plusieurs tests avec les combinaisons **Ctrl + clic** ou **Maj + clic**.

Déplacement de tests d'un testeur à l'autre

Vous pouvez déplacer des tests d'un testeur manuel à un testeur ayant des disponibilités afin de répartir la charge de travail au sein d'un cycle de test.

Pour déplacer un test d'un testeur manuel à un autre :

1. Dans le menu, cliquez sur **Organisation des Exécutions > Organisation des Exécutions Manuelles**. La page **Organisation des Exécutions Manuelles** s'affiche.
2. Cliquez sur **Assignment de Tests** dans le coin supérieur droit. La page **Organisation des Exécutions Manuelles** bascule sur la vue **Assignment de Tests**.
3. Dans l'espace **Cycles de Test** situé à gauche, cliquez sur un testeur manuel. Les tests qui sont assignés au testeur manuel sont affichés dans l'espace **Tests Assignés**.
4. Sélectionnez des tests dans l'espace **Tests assignés**, puis faites-les glisser vers un autre testeur manuel. Vous pouvez également cliquer sur l'action **Réassigner** pour un test ou cliquer avec le bouton droit de la souris sur les tests sélectionnés, puis sélectionner **Réassigner des tests**.

Vous pouvez sélectionner plusieurs tests avec les combinaisons **Ctrl + clic** ou **Maj + clic**.

Suppression de tests dans des cycles de test

Pour supprimer des tests dans un cycle de test :

1. Dans le menu, cliquez sur **Organisation des Exécutions > Organisation des Exécutions Manuelles**. La page **Organisation des Exécutions Manuelles** s'affiche.
2. Cliquez sur **Assignment de Tests** dans le coin supérieur droit. La page **Organisation des Exécutions Manuelles** bascule sur la vue **Assignment de Tests**.
3. Dans l'espace **Cycles de Test** situé à gauche, cliquez sur l'en-tête d'un cycle de test. Les tests qui sont assignés au cycle de test sont affichés dans l'espace **Tests Assignés**.
4. Cliquez sur  pour supprimer un test dans le cycle de test.

Vous pouvez sélectionner plusieurs tests avec les combinaisons **Ctrl + clic** ou **Maj + clic**.



Remarque: Vous ne pouvez pas déplacer des tests issus d'un cycle de test terminé. Vous pouvez copier un test issu d'un cycle terminé en le faisant glisser vers un autre cycle ou un autre testeur.

Suppression de tests assignés à des testeurs manuels

Pour supprimer des tests assignés à un testeur manuel :

1. Dans le menu, cliquez sur **Organisation des Exécutions > Organisation des Exécutions Manuelles**. La page **Organisation des Exécutions Manuelles** s'affiche.
2. Cliquez sur **Assignment de Tests** dans le coin supérieur droit. La page **Organisation des Exécutions Manuelles** bascule sur la vue **Assignment de Tests**.
3. Dans l'espace **Cycles de Test** situé à gauche, cliquez sur un testeur manuel. Les tests qui sont assignés au testeur manuel sont affichés dans l'espace **Tests Assignés**.

4. Vous pouvez supprimer des tests dans le cycle, ou bien simplement les retirer au testeur manuel tout en les conservant dans le cycle :

- Pour retirer un test à un testeur manuel et le supprimer du cycle de test : cliquez sur .
- Pour retirer un test à un testeur manuel tout en le conservant dans le cycle : cliquez sur un test dans l'espace **Tests Assignés** et faites-le glisser sur **Aucun testeur spécifique** dans l'espace **Cycles de Test**.

Vous pouvez sélectionner plusieurs tests avec les combinaisons **Ctrl + clic** ou **Maj + clic**.



Remarque: Vous ne pouvez pas retirer de tests à un testeur manuel assigné à un cycle de test terminé. Vous pouvez copier un test issu d'un cycle terminé en le faisant glisser vers un autre cycle ou un autre testeur.

Import de tests à partir d'un plan d'exécution

Vous avez besoin de l'autorisation **Gérer les cycles de test et les configurations** pour importer des tests à partir d'un plan d'exécution.

Pour importer des tests à partir d'un plan d'exécution :

1. Dans le menu, cliquez sur **Organisation des Exécutions > Organisation des Exécutions Manuelles**. La page **Organisation des Exécutions Manuelles** s'affiche.
2. Dans l'en-tête d'un cycle de test de l'espace **Cycles de test**, cliquez sur ... > **Importer des tests depuis un plan d'exécution**. La boîte de dialogue **Sélectionner le Plan d'Exécution** s'affiche.
3. Sélectionnez un plan d'exécution et cliquez sur **OK**. Tous les tests du plan d'exécution sont assignés à l'élément **Aucun testeur spécifique** du cycle de test.

Synchronisation des cycles de test

Synchronisez les cycles de test si vous souhaitez mettre à jour les exécutions en cours d'un cycle de test à partir des modifications effectuées au cours des tests assignés.

Vous devez détenir l'autorisation **Gérer les cycles de test et les configurations** pour pouvoir synchroniser un cycle de test.

Pour synchroniser un cycle de test :

1. Dans le menu, cliquez sur **Organisation des Exécutions > Organisation des Exécutions Manuelles**. La page **Organisation des Exécutions Manuelles** s'affiche.
2. Dans l'en-tête d'un cycle de test de l'espace **Cycles de test**, cliquez sur ... > **Synchroniser le Cycle de Test**.
3. Confirmez le message si vous souhaitez vraiment mettre à jour les exécutions en cours d'un cycle de test à partir des modifications effectuées au cours des tests assignés.

Duplication de cycles de test

Vous devez disposer de l'autorisation **Gérer les cycles de test et les configurations** pour pouvoir dupliquer un cycle de test.

Pour dupliquer un cycle de test :

1. Dans le menu, cliquez sur **Organisation des Exécutions > Organisation des Exécutions Manuelles**. La page **Organisation des Exécutions Manuelles** s'affiche.
2. Dans l'en-tête d'un cycle de test de l'espace **Cycles de test**, cliquez sur ... > **Dupliquer le cycle de test**. La boîte de dialogue **Dupliquer le cycle de test** s'affiche. Les propriétés (**Nom**, **Description**, **Date de Début**, **Date de Fin** et **Capacité**) sont dupliquées et renseignées dans les champs.
3. *Facultatif* : choisissez comment vous souhaitez copier l'assignation du test. Par exemple, vous pouvez décider de ne pas copier les tests à l'état **Réussi**, pour ne relancer le cycle de test que sur les tests à l'état **En échec** et **Non exécuté**.

4. Cliquez sur **OK**. Le cycle de test est dupliqué avec tous les tests et testeurs assignés.

Cycles de test invisibles

Vous pouvez masquer les cycles de test pour conserver sa clarté à la page **Organisation des exécutions manuelles** et améliorer les performances. Cela est particulièrement utile quand le nombre de cycles de test est élevé.

Pour masquer un cycle de test :

1. Dans le menu, cliquez sur **Organisation des Exécutions > Organisation des Exécutions Manuelles**. La page **Organisation des Exécutions Manuelles** s'affiche.
2. Dans la zone **Cycles de tests**, cliquez sur **Afficher/Masquer les cycles de test**. En outre, utilisez le champ **Recherche** pour afficher uniquement les cycles de test contenant le mot recherché. La boîte de dialogue **Cycles de test visibles** s'affiche.
3. Décochez tous les cycles de test à masquer puis cliquez sur **OK**. Pour masquer tous les cycles de test terminés, cliquez sur **Désélectionner terminé**.



Astuce: Ouvrez le menu contextuel d'un en-tête de colonne afin de trier, de filtrer ou de regrouper les cycles de test. Si vous sélectionnez plusieurs cycles de tests, vous pouvez utiliser la barre d'espacement pour activer ou désactiver les éléments sélectionnés.

4. Pour masquer rapidement un cycle de test donné, vous pouvez aussi cliquer sur ... dans l'en-tête d'un cycle de test, puis sur **Masquer le cycle de test**.
5. Pour afficher un cycle de test masqué, cliquez à nouveau sur **Afficher/Masquer les cycles de test** et cochez le cycle de test.

Si vous masquez un cycle de test dans la page **Organisation des exécutions manuelles**, vous pouvez encore le voir dans l'arborescence **Plans d'exécution** de la **Vue détaillée** et de la **Vue globale**, ainsi que dans les panneaux du tableau de bord et dans les rapports. Les paramètres de visibilité sont définis par l'utilisateur. Chaque utilisateur peut définir le cycle de test à afficher et à masquer.

Démarrage de cycles de test



Remarque: Avant de démarrer un cycle de test, vérifiez que sa date de début correspond à la date en cours. Si tel n'est pas le cas, vérifiez que vous êtes disponible pour démarrer le cycle de test à une autre date.

Pour démarrer un cycle de test :

1. Dans le menu, cliquez sur **Organisation des Exécutions > Organisation des Exécutions Manuelles**. La page **Organisation des Exécutions Manuelles** s'affiche.
2. Dans l'en-tête d'un cycle de test de l'espace **Cycles de Test**, cliquez sur ... > **Démarrer le Cycle de Test**.

Un cycle de test ne peut être démarré qu'une seule fois. Si le cycle de test est déjà lancé, cette action est désactivée. Un cycle de test en cours d'exécution affiche la mention **Avancement des Tests** entre les dates de début et de fin. Un cycle de test qui n'a pas démarré affiche la mention **Non Démarré**. Un cycle de test terminé affiche la mention **Terminé**.

La boîte de dialogue **Démarrer le Cycle de Test** s'affiche.

3. Sélectionnez la **Version** et le **Build** du produit que vous souhaitez tester. Tous les produits spécifiés dans le conteneur de test des tests assignés sont répertoriés.



Remarque: Pour modifier la version et le build après le démarrage d'un cycle de test, cliquez sur ... > **Mettre à jour les Versions et les Builds**.

4. Cliquez sur **OK**.

Les tests manuels assignés sont répartis entre les testeurs manuels. Les testeurs sont notifiés par courriel et les tests s'affichent dans le panneau **Les Tests Manuels qui me sont Assignés** de leur tableau de bord.

Après le démarrage d'un cycle de test, vous avez encore la possibilité de modifier un test en cours d'exécution, de modifier la version et le build du produit, d'assigner des tests supplémentaires, de supprimer des tests ou de les déplacer entre les différents testeurs.

Fin des cycles de test



Remarque: Avant de terminer un cycle de test, vérifiez que sa date de fin correspond à la date en cours. Si tel n'est pas le cas, vérifiez que vous êtes disponible pour terminer le cycle de test à une autre date.

Pour terminer un cycle de test :

1. Dans le menu, cliquez sur **Organisation des Exécutions > Organisation des Exécutions Manuelles**. La page **Organisation des Exécutions Manuelles** s'affiche.
2. Dans l'espace **Cycles de test**, dans l'en-tête d'un cycle de test, cliquez sur ... > **Terminer le cycle de test**.

Si le cycle de test n'est pas encore lancé, cette action est désactivée. Un cycle de test qui n'est pas en cours d'exécution affiche la mention **Non encore Démarré** entre les dates de début et de fin. Un cycle de test en cours d'exécution affiche la mention **Avancement des Tests**. Un cycle de test terminé affiche la mention **Terminé**.

3. La boîte de dialogue **Terminer le Cycle de Test** s'affiche. Sélectionnez l'action que vous souhaitez entreprendre pour les tests qui n'ont pas été exécutés et cliquez sur **Terminer**. Le changement d'état sélectionné ne sera appliqué qu'aux tests non exécutés pour lesquels aucun motif d'état n'a été défini.



Remarque: Les cycles de test terminés sont verrouillés. Vous ne pouvez ni ajouter, ni supprimer de tests ou de testeurs dans un cycle de test terminé. Vous pouvez copier un test issu d'un cycle terminé en le faisant glisser vers un autre cycle ou un autre testeur.

Suppression de cycles de test



Remarque: Vous pouvez également supprimer des cycles de test dans **Organisation des exécutions Vue détaillée** et **Vue globale**. Faites un clic droit sur un cycle de test et cliquez sur **Supprimer**.

Pour supprimer un cycle de test :

1. Dans le menu, cliquez sur **Organisation des Exécutions > Organisation des Exécutions Manuelles**. La page **Organisation des Exécutions Manuelles** s'affiche.
2. Dans l'en-tête d'un cycle de test de l'espace **Cycles de test**, cliquez sur ... **Supprimer le cycle de test**.
3. Cliquez sur **Oui** dans la boîte de dialogue de **Confirmation de la Suppression**.

Assignation de tests

Pour accéder à cette page, cliquez sur **Organisation des Exécutions > Organisation des Exécutions Manuelles**. Dans l'angle supérieur droit, cliquez sur **Assignation de tests**.

La vue **Assignation de tests** est la seconde vue de la page **Organisation des Exécutions Manuelles**. Elle vous permet d'organiser les tests manuels qui sont assignés au cycle de test sélectionné.

Cycles de test

Un cycle de test est une période définie comprenant une date de début, une date de fin, ainsi qu'une liste de testeurs manuels. Créez des cycles de tests afin de planifier et d'exécuter des séries spécifiques de tests manuels.

L'espace **Cycles de Test** répertorie tous les cycles de test du projet en cours. Il s'agit de la partie centrale de la page **Organisation des Exécutions Manuelles** qui s'affiche dans les vues **Sélection de Tests** et **Assignation de tests**. Les cycles de test sont classés par ordre chronologique.

Cliquez sur **Nouveau Cycle de Test** en haut de l'espace **Cycles de Test** pour créer un cycle de test. Cliquez sur **Afficher/Masquer les cycles de test** si vous voulez masquer des cycles de test. En outre, utilisez le champ **Recherche** pour afficher uniquement les cycles de test contenant le mot recherché. Le masquage des cycles de tests vous permet de garder l'espace **Cycles de test** organisé et d'améliorer les performances. Il est particulièrement utile lorsque vous avez beaucoup de cycles de test.

Dans l'en-tête d'un cycle de test, cliquez sur **Actions (...)** pour accéder au menu. Cliquez sur  pour localiser le cycle de test dans l'arborescence **Organisation des exécutions**.

Dans un cycle de test, cliquez sur un testeur manuel pour afficher les tests assignés dans l'espace **Tests Assignés**.

Cliquez sur l'en-tête d'un cycle de test pour le sélectionner. Les tests assignés au cycle de test (mais pas à un testeur manuel spécifique) sont répertoriés dans l'espace **Tests Assignés**. Si l'espace **Tests Assignés** ne s'affiche pas, cliquez sur **Assignation de tests** dans l'angle supérieur droit.

Les cases des cycles de test affichent :



- Le nom du cycle de test
- Les dates de début et de fin
- Un graphe qui montre l'avancement des tests. Il montre la probabilité de terminer tous les tests d'ici la fin du cycle de test. Placez la souris sur une des barres pour afficher le nombre de tests non terminés.
- La capacité restante. Cette valeur est calculée de la façon suivante : La somme des durées prévues des tests assignés moins la somme des capacités des testeurs manuels. Il s'affiche pour le cycle de test et chaque testeur. Si un cycle de test ou un testeur manuel est surchargé de tests, la case verte devient rouge. Placez la souris sur cette case pour obtenir des informations détaillées.
- Les numéros des tests assignés et des tests terminés pour le cycle de test et chaque testeur. Placez la souris sur ces numéros pour obtenir des informations détaillées.
- Les testeurs manuels assignés à chaque cycle de test. Cliquez sur les numéros des testeurs assignés pour développer ou réduire les informations détaillées.

Création de cycles de test



Remarque: Vous pouvez également créer des cycles de test dans **Organisation des Exécutions Vue Détaillée** et dans **Vue Globale**.

Pour créer un cycle de test :

1. Dans le menu, cliquez sur **Organisation des Exécutions > Organisation des Exécutions Manuelles**. La page **Organisation des Exécutions Manuelles** s'affiche.
2. Dans l'espace **Cycles de Test**, cliquez sur **Nouveau Cycle de Test**. La boîte de dialogue **Nouveau Cycle de Test** s'affiche.
3. Entrez un **Nom** pour le cycle de test.
4. Vous pouvez éventuellement renseigner le champ **Description**.
5. Cliquez sur  en regard du champ **Date de Début** afin de définir la date de début du cycle de test.
6. Cliquez sur  en regard du champ **Date de Fin** afin de définir la date de fin du cycle de test.
7. Au format hh : mm, entrez la durée du cycle de test (**Capacité**).

Cette capacité sera remplacée par la somme des capacités du testeur dès que vous ajoutez un testeur au cycle de test.

8. Cliquez sur **OK**. Le cycle de test est ajouté à l'espace **Cycles de Test**.

Ajout de testeurs manuels à un cycle de test

Une fois que vous avez créé un cycle de test, vous pouvez y ajouter des testeurs manuels et définir la capacité.

Vous pouvez aussi ajouter des testeurs manuels en passant par **Organisation des Exécutions Vue Détaillée**. Dans le menu, cliquez sur **Organisation des Exécutions > Vue Détaillée**. Sur le côté gauche, sélectionnez un cycle de test et cliquez sur **Ajouter/Supprimer des testeurs** dans la page **Propriétés**.

Pour ajouter des testeurs manuels à un cycle de test :

1. Dans le menu, cliquez sur **Organisation des Exécutions > Organisation des Exécutions Manuelles**. La page **Organisation des Exécutions Manuelles** s'affiche.
2. Dans l'en-tête d'un cycle de test de l'espace **Cycles de Test**, cliquez sur ... > **Modifier les Testeurs Assignés**. La boîte de dialogue **Modifier les Testeurs Assignés** s'affiche.
3. Cliquez sur **Ajouter/Supprimer des testeurs**. La boîte de dialogue **Ajouter/Supprimer des testeurs** s'affiche.
4. Dans la liste **Disponible**, sélectionnez le groupe d'utilisateurs que vous voulez utiliser.
5. Dans la liste **Disponible**, sélectionnez un ou plusieurs utilisateurs.
Vous pouvez sélectionner plusieurs utilisateurs avec les combinaisons **Ctrl + clic** ou **Maj + clic**.
6. Cliquez sur **Ajouter** ou **Ajouter tout** pour ajouter des utilisateurs à la liste **Sélectionné**.
7. Cliquez sur **OK**. Les utilisateurs sont alors ajoutés à la liste des testeurs.
8. Dans le champ **Capacité**, définissez une capacité pour chaque utilisateur du cycle de test au format hh:mm.
9. Cliquez sur **Fermer**. Le paramètre **Capacité** du cycle de test est mis à jour avec la valeur cumulative de la capacité de chaque testeur manuel.

Modification des testeurs assignés

Vous pouvez ajouter des testeurs manuels à des cycles de test, ou les supprimer de ces derniers, et définir la capacité de chaque testeur individuel.

Pour modifier les testeurs assignés :

1. Dans le menu, cliquez sur **Organisation des Exécutions > Organisation des Exécutions Manuelles**. La page **Organisation des Exécutions Manuelles** s'affiche.
2. Dans l'en-tête d'un cycle de test de l'espace **Cycles de Test**, cliquez sur ... > **Modifier les Testeurs Assignés**. La boîte de dialogue **Modifier les Testeurs Assignés** s'affiche.
3. Cliquez sur **Ajouter/Supprimer des testeurs**. La boîte de dialogue **Ajouter/Supprimer des testeurs** s'affiche.
4. Dans la liste **Disponible**, sélectionnez le groupe d'utilisateurs que vous voulez utiliser.
5. Ajoutez ou supprimez des testeurs :
 - Sélectionnez un ou plusieurs utilisateurs dans la liste **Disponible**, puis cliquez sur **Ajouter** ou **Ajouter tout**.
 - Sélectionnez un ou plusieurs utilisateurs dans la liste **Sélectionné**, puis cliquez sur **Supprimer** ou **Supprimer Tout**.

Vous pouvez sélectionner plusieurs utilisateurs avec les combinaisons **Ctrl + clic** ou **Maj + clic**.

6. Cliquez sur **OK**. Les utilisateurs sont à présent ajoutés à la liste **Testeurs Assignés**, ou supprimés de celle-ci.
7. Dans le champ **Capacité**, définissez une capacité pour chaque utilisateur du cycle de test au format hh:mm.
8. Cliquez sur **Fermer**. Le paramètre **Capacité** du cycle de test est mis à jour avec la valeur cumulative de la capacité de chaque testeur manuel.

Vous pouvez également modifier les testeurs assignés dans la **Vue Détaillée**. Dans le menu, cliquez sur **Organisation des Exécutions > Vue Détaillée**. Sur le côté gauche, sélectionnez un cycle de test et cliquez sur **Ajouter/Supprimer des testeurs** dans la page **Propriétés**.



Ajout de jalons

Un jalon est un objectif qui doit être atteint avant une date spécifiée. Les jalons sont utiles lorsque la capacité des testeurs n'est pas uniformément étalée sur l'ensemble du cycle de test. Ces jalons sont représentés par des marques sur les graphes (du tableau de bord) réparties selon la date et la capacité.

Voici un exemple de jalons dans le contexte d'un cycle de test :

- Au moins 20 % des tests doivent être terminés d'ici le 13 septembre.
- Au moins 50 % des tests doivent être terminés d'ici le 15 septembre.
- 100 % des tests doivent être terminés d'ici le 19 septembre (fin du cycle de test).

Pour ajouter un jalon :

1. Dans le menu, cliquez sur **Organisation des Exécutions > Organisation des Exécutions Manuelles**. La page **Organisation des Exécutions Manuelles** s'affiche.
2. Dans l'en-tête d'un cycle de test de l'espace **Cycles de test**, cliquez sur ... > **Modifier les jalons**. La boîte de dialogue **Modifier les jalons** s'affiche.
3. Cliquez sur **Ajouter un jalon**, définissez une date d'échéance et cliquez sur **OK**.
4. Pour modifier un jalon, cliquez sur . Pour supprimer un jalon, cliquez sur .
5. Ajoutez des jalons supplémentaires et cliquez sur **Fermer**.



Remarque: Si vous dupliquez un cycle de test ou si vous modifiez la date de début ou de fin, vérifiez que les jalons sont toujours situés dans la période définie pour le cycle de test.

Assignment de tests aux cycles de test

Pour assigner des tests à un cycle de test :

1. Dans le menu, cliquez sur **Organisation des Exécutions > Organisation des Exécutions Manuelles**. La page **Organisation des Exécutions Manuelles** s'affiche.
2. Dans l'espace **Tests correspondants**, sélectionnez des tests et faites-les glisser sur l'en-tête d'un cycle de test. Vous pouvez également cliquer sur l'action Assigner d'un test ou cliquer avec le bouton droit de la souris sur les tests sélectionnés, puis sur **Assigner des tests au cycle**.

Vous pouvez sélectionner plusieurs tests avec les combinaisons **Ctrl + clic** ou **Maj + clic**.

Les tests sont ajoutés au cycle de test.



Remarque: Vous pouvez assigner un test plusieurs fois à différents testeurs/cycles de test. Dans l'espace **Tests Correspondants**, la colonne **Assigné** affiche une coche verte si le test est assigné au moins une fois.

Assignment de tests aux testeurs manuels



Remarque: Avant de pouvoir assigner des tests aux testeurs manuels, vous devez ajouter des testeurs manuels au cycle de test.

Assignez des tests aux testeurs manuels pour répartir la charge de travail entre les testeurs.

Vous pouvez assigner un test plusieurs fois à différents testeurs/cycles de test. Dans l'espace **Tests Correspondants**, la colonne **Assigné** affiche une coche verte si le test est assigné au moins une fois.

Vous pouvez aussi assigner des tests aux testeurs manuels dans la vue **Assignment de tests**. Cliquez sur **Assignment de Tests** dans le coin supérieur droit. Sélectionnez des tests dans l'espace **Tests assignés** et faites-les glisser sur un testeur manuel dans un cycle de test.

Pour assigner des tests aux testeurs manuels :

1. Dans le menu, cliquez sur **Organisation des Exécutions > Organisation des Exécutions Manuelles**. La page **Organisation des Exécutions Manuelles** s'affiche.

2. Dans un cycle de test, cliquez sur **Testeur(s) assigné(s)** pour développer la liste des testeurs manuels.
3. Sélectionnez des tests dans l'espace **Tests correspondants** et faites-les glisser sur un testeur manuel dans un cycle de test. Vous pouvez également cliquer sur l'action **Assigner** d'un test ou cliquer avec le bouton droit de la souris sur les tests sélectionnés, puis sur **Assigner des tests au cycle**. Déposez les tests sélectionnés sur l'icône  pour les assigner à tous les testeurs.

Vous pouvez sélectionner plusieurs tests avec les combinaisons **Ctrl + clic** ou **Maj + clic**.

Déplacement de tests d'un cycle de test à l'autre

Vous pouvez déplacer des tests d'un cycle de test à un autre. Cette opération peut s'avérer utile si vous ne pouvez pas terminer tous les tests dans le délai imparti et que vous voulez déplacer ces tests vers le cycle de test suivant.

Pour déplacer des tests d'un cycle de test à un autre :

1. Dans le menu, cliquez sur **Organisation des Exécutions > Organisation des Exécutions Manuelles**. La page **Organisation des Exécutions Manuelles** s'affiche.
2. Cliquez sur **Assignment de Tests** dans le coin supérieur droit. La page **Organisation des Exécutions Manuelles** bascule sur la vue **Assignment de Tests**.
3. Dans l'espace **Cycles de Test** situé à gauche, cliquez sur l'en-tête d'un cycle de test.
4. Sélectionnez des tests dans l'espace **Tests assignés** et faites-les glisser vers un autre cycle de test. Vous pouvez également cliquer sur l'action **Réassigner** pour un test ou cliquer avec le bouton droit de la souris sur les tests sélectionnés, puis sélectionner **Réassigner des tests**.

Vous pouvez sélectionner plusieurs tests avec les combinaisons **Ctrl + clic** ou **Maj + clic**.

Déplacement de tests d'un testeur à l'autre

Vous pouvez déplacer des tests d'un testeur manuel à un testeur ayant des disponibilités afin de répartir la charge de travail au sein d'un cycle de test.

Pour déplacer un test d'un testeur manuel à un autre :

1. Dans le menu, cliquez sur **Organisation des Exécutions > Organisation des Exécutions Manuelles**. La page **Organisation des Exécutions Manuelles** s'affiche.
2. Cliquez sur **Assignment de Tests** dans le coin supérieur droit. La page **Organisation des Exécutions Manuelles** bascule sur la vue **Assignment de Tests**.
3. Dans l'espace **Cycles de Test** situé à gauche, cliquez sur un testeur manuel. Les tests qui sont assignés au testeur manuel sont affichés dans l'espace **Tests Assignés**.
4. Sélectionnez des tests dans l'espace **Tests assignés**, puis faites-les glisser vers un autre testeur manuel. Vous pouvez également cliquer sur l'action **Réassigner** pour un test ou cliquer avec le bouton droit de la souris sur les tests sélectionnés, puis sélectionner **Réassigner des tests**.

Vous pouvez sélectionner plusieurs tests avec les combinaisons **Ctrl + clic** ou **Maj + clic**.

Suppression de tests dans des cycles de test

Pour supprimer des tests dans un cycle de test :

1. Dans le menu, cliquez sur **Organisation des Exécutions > Organisation des Exécutions Manuelles**. La page **Organisation des Exécutions Manuelles** s'affiche.
2. Cliquez sur **Assignment de Tests** dans le coin supérieur droit. La page **Organisation des Exécutions Manuelles** bascule sur la vue **Assignment de Tests**.
3. Dans l'espace **Cycles de Test** situé à gauche, cliquez sur l'en-tête d'un cycle de test. Les tests qui sont assignés au cycle de test sont affichés dans l'espace **Tests Assignés**.
4. Cliquez sur  pour supprimer un test dans le cycle de test.

Vous pouvez sélectionner plusieurs tests avec les combinaisons **Ctrl + clic** ou **Maj + clic**.



Remarque: Vous ne pouvez pas déplacer des tests issus d'un cycle de test terminé. Vous pouvez copier un test issu d'un cycle terminé en le faisant glisser vers un autre cycle ou un autre testeur.

Suppression de tests assignés à des testeurs manuels

Pour supprimer des tests assignés à un testeur manuel :

1. Dans le menu, cliquez sur **Organisation des Exécutions > Organisation des Exécutions Manuelles**. La page **Organisation des Exécutions Manuelles** s'affiche.
2. Cliquez sur **Assignment de Tests** dans le coin supérieur droit. La page **Organisation des Exécutions Manuelles** bascule sur la vue **Assignment de Tests**.
3. Dans l'espace **Cycles de Test** situé à gauche, cliquez sur un testeur manuel. Les tests qui sont assignés au testeur manuel sont affichés dans l'espace **Tests Assignés**.
4. Vous pouvez supprimer des tests dans le cycle, ou bien simplement les retirer au testeur manuel tout en les conservant dans le cycle :
 - Pour retirer un test à un testeur manuel et le supprimer du cycle de test : cliquez sur **X**.
 - Pour retirer un test à un testeur manuel tout en le conservant dans le cycle : cliquez sur un test dans l'espace **Tests Assignés** et faites-le glisser sur **Aucun testeur spécifique** dans l'espace **Cycles de Test**.

Vous pouvez sélectionner plusieurs tests avec les combinaisons **Ctrl + clic** ou **Maj + clic**.



Remarque: Vous ne pouvez pas retirer de tests à un testeur manuel assigné à un cycle de test terminé. Vous pouvez copier un test issu d'un cycle terminé en le faisant glisser vers un autre cycle ou un autre testeur.

Import de tests à partir d'un plan d'exécution

Vous avez besoin de l'autorisation **Gérer les cycles de test et les configurations** pour importer des tests à partir d'un plan d'exécution.

Pour importer des tests à partir d'un plan d'exécution :

1. Dans le menu, cliquez sur **Organisation des Exécutions > Organisation des Exécutions Manuelles**. La page **Organisation des Exécutions Manuelles** s'affiche.
2. Dans l'en-tête d'un cycle de test de l'espace **Cycles de test**, cliquez sur **... > Importer des tests depuis un plan d'exécution**. La boîte de dialogue **Sélectionner le Plan d'Exécution** s'affiche.
3. Sélectionnez un plan d'exécution et cliquez sur **OK**. Tous les tests du plan d'exécution sont assignés à l'élément **Aucun testeur spécifique** du cycle de test.

Synchronisation des cycles de test

Synchronisez les cycles de test si vous souhaitez mettre à jour les exécutions en cours d'un cycle de test à partir des modifications effectuées au cours des tests assignés.

Vous devez détenir l'autorisation **Gérer les cycles de test et les configurations** pour pouvoir synchroniser un cycle de test.

Pour synchroniser un cycle de test :

1. Dans le menu, cliquez sur **Organisation des Exécutions > Organisation des Exécutions Manuelles**. La page **Organisation des Exécutions Manuelles** s'affiche.
2. Dans l'en-tête d'un cycle de test de l'espace **Cycles de test**, cliquez sur **... > Synchroniser le Cycle de Test**.
3. Confirmez le message si vous souhaitez vraiment mettre à jour les exécutions en cours d'un cycle de test à partir des modifications effectuées au cours des tests assignés.

Duplication de cycles de test

Vous devez disposer de l'autorisation **Gérer les cycles de test et les configurations** pour pouvoir dupliquer un cycle de test.

Pour dupliquer un cycle de test :

1. Dans le menu, cliquez sur **Organisation des Exécutions > Organisation des Exécutions Manuelles**. La page **Organisation des Exécutions Manuelles** s'affiche.
2. Dans l'en-tête d'un cycle de test de l'espace **Cycles de test**, cliquez sur ... > **Dupliquer le cycle de test**. La boîte de dialogue **Dupliquer le cycle de test** s'affiche. Les propriétés (**Nom**, **Description**, **Date de Début**, **Date de Fin** et **Capacité**) sont dupliquées et renseignées dans les champs.
3. *Facultatif* : choisissez comment vous souhaitez copier l'assignation du test. Par exemple, vous pouvez décider de ne pas copier les tests à l'état **Réussi**, pour ne relancer le cycle de test que sur les tests à l'état **En échec** et **Non exécuté**.
4. Cliquez sur **OK**. Le cycle de test est dupliqué avec tous les tests et testeurs assignés.

Cycles de test invisibles

Vous pouvez masquer les cycles de test pour conserver sa clarté à la page **Organisation des exécutions manuelles** et améliorer les performances. Cela est particulièrement utile quand le nombre de cycles de test est élevé.

Pour masquer un cycle de test :

1. Dans le menu, cliquez sur **Organisation des Exécutions > Organisation des Exécutions Manuelles**. La page **Organisation des Exécutions Manuelles** s'affiche.
2. Dans la zone **Cycles de tests**, cliquez sur **Afficher/Masquer les cycles de test**. En outre, utilisez le champ **Recherche** pour afficher uniquement les cycles de test contenant le mot recherché. La boîte de dialogue **Cycles de test visibles** s'affiche.
3. Décochez tous les cycles de test à masquer puis cliquez sur **OK**. Pour masquer tous les cycles de test terminés, cliquez sur **Désélectionner terminé**.



Astuce: Ouvrez le menu contextuel d'un en-tête de colonne afin de trier, de filtrer ou de regrouper les cycles de test. Si vous sélectionnez plusieurs cycles de tests, vous pouvez utiliser la barre d'espacement pour activer ou désactiver les éléments sélectionnés.

4. Pour masquer rapidement un cycle de test donné, vous pouvez aussi cliquer sur ... dans l'en-tête d'un cycle de test, puis sur **Masquer le cycle de test**.
5. Pour afficher un cycle de test masqué, cliquez à nouveau sur **Afficher/Masquer les cycles de test** et cochez le cycle de test.

Si vous masquez un cycle de test dans la page **Organisation des exécutions manuelles**, vous pouvez encore le voir dans l'arborescence **Plans d'exécution** de la **Vue détaillée** et de la **Vue globale**, ainsi que dans les panneaux du tableau de bord et dans les rapports. Les paramètres de visibilité sont définis par l'utilisateur. Chaque utilisateur peut définir le cycle de test à afficher et à masquer.

Démarrage de cycles de test



Remarque: Avant de démarrer un cycle de test, vérifiez que sa date de début correspond à la date en cours. Si tel n'est pas le cas, vérifiez que vous êtes disponible pour démarrer le cycle de test à une autre date.

Pour démarrer un cycle de test :

1. Dans le menu, cliquez sur **Organisation des Exécutions > Organisation des Exécutions Manuelles**. La page **Organisation des Exécutions Manuelles** s'affiche.
2. Dans l'en-tête d'un cycle de test de l'espace **Cycles de Test**, cliquez sur ... > **Démarrer le Cycle de Test**.

Un cycle de test ne peut être démarré qu'une seule fois. Si le cycle de test est déjà lancé, cette action est désactivée. Un cycle de test en cours d'exécution affiche la mention *Avancement des Tests* entre les dates de début et de fin. Un cycle de test qui n'a pas démarré affiche la mention *Non Démarré*. Un cycle de test terminé affiche la mention *Terminé*.

La boîte de dialogue **Démarrer le Cycle de Test** s'affiche.

3. Sélectionnez la **Version** et le **Build** du produit que vous souhaitez tester. Tous les produits spécifiés dans le conteneur de test des tests assignés sont répertoriés.



Remarque: Pour modifier la version et le build après le démarrage d'un cycle de test, cliquez sur ... > **Mettre à jour les Versions et les Builds**.

4. Cliquez sur **OK**.

Les tests manuels assignés sont répartis entre les testeurs manuels. Les testeurs sont notifiés par courriel et les tests s'affichent dans le panneau **Les Tests Manuels qui me sont Assignés** de leur tableau de bord.

Après le démarrage d'un cycle de test, vous avez encore la possibilité de modifier un test en cours d'exécution, de modifier la version et le build du produit, d'assigner des tests supplémentaires, de supprimer des tests ou de les déplacer entre les différents testeurs.

Fin des cycles de test



Remarque: Avant de terminer un cycle de test, vérifiez que sa date de fin correspond à la date en cours. Si tel n'est pas le cas, vérifiez que vous êtes disponible pour terminer le cycle de test à une autre date.

Pour terminer un cycle de test :

1. Dans le menu, cliquez sur **Organisation des Exécutions > Organisation des Exécutions Manuelles**. La page **Organisation des Exécutions Manuelles** s'affiche.
2. Dans l'espace **Cycles de test**, dans l'en-tête d'un cycle de test, cliquez sur ... > **Terminer le cycle de test**.

Si le cycle de test n'est pas encore lancé, cette action est désactivée. Un cycle de test qui n'est pas en cours d'exécution affiche la mention *Non encore Démarré* entre les dates de début et de fin. Un cycle de test en cours d'exécution affiche la mention *Avancement des Tests*. Un cycle de test terminé affiche la mention *Terminé*.

3. La boîte de dialogue **Terminer le Cycle de Test** s'affiche. Sélectionnez l'action que vous souhaitez entreprendre pour les tests qui n'ont pas été exécutés et cliquez sur **Terminer**. Le changement d'état sélectionné ne sera appliqué qu'aux tests non exécutés pour lesquels aucun motif d'état n'a été défini.



Remarque: Les cycles de test terminés sont verrouillés. Vous ne pouvez ni ajouter, ni supprimer de tests ou de testeurs dans un cycle de test terminé. Vous pouvez copier un test issu d'un cycle terminé en le faisant glisser vers un autre cycle ou un autre testeur.

Suppression de cycles de test



Remarque: Vous pouvez également supprimer des cycles de test dans **Organisation des exécutions Vue détaillée** et **Vue globale**. Faites un clic droit sur un cycle de test et cliquez sur **Supprimer**.

Pour supprimer un cycle de test :

1. Dans le menu, cliquez sur **Organisation des Exécutions > Organisation des Exécutions Manuelles**. La page **Organisation des Exécutions Manuelles** s'affiche.
2. Dans l'en-tête d'un cycle de test de l'espace **Cycles de test**, cliquez sur ... **Supprimer le cycle de test**.
3. Cliquez sur **Oui** dans la boîte de dialogue de **Confirmation de la Suppression**.

Tests manuels de configurations

Vous pouvez exécuter un test manuel avec différentes configurations logicielles et matérielles.

Pour assigner des configurations à un test manuel :

1. Dans le menu, cliquez sur **Organisation des Exécutions > Organisation des Exécutions Manuelles**. La page **Organisation des Exécutions Manuelles** s'affiche.
2. Cliquez sur **Assignation de Tests** dans le coin supérieur droit. La page **Organisation des Exécutions Manuelles** bascule sur la vue **Assignation de Tests**.
3. Dans l'espace **Tests Assignés**, faites un clic droit sur un test.

Vous pouvez sélectionner plusieurs tests avec les combinaisons **Ctrl + clic** ou **Maj + clic**.

4. Cliquez sur **Spécifier les Configurations**. La boîte de dialogue **Spécifier les Configurations** s'affiche.
5. Cliquez sur **>** ou **<** pour attribuer ou annuler l'attribution des configurations sélectionnées. Vous pouvez également créer une nouvelle configuration en saisissant un nouveau nom dans le champ **Sélectionner ou entrer des configurations** et en cliquant sur **>**.

Pour modifier et organiser vos configurations de façon plus détaillée, cliquez sur **Organisation des Exécutions > Configurations**.

Pour chaque configuration, une instance du test est ajoutée à la grille **Tests Assignés**.



Remarque: Si vous annulez l'attribution d'une configuration, cette configuration sera désactivée pour le contrôleur actuellement sélectionné. Cependant, les instances assignées à d'autres testeurs ne seront pas retirées.

6. Cliquez sur **OK**.

Vous pouvez assigner les nouvelles instances de tests à différents testeurs manuels et cycles de test.

Test manuel

La fonctionnalité de test manuel de Silk Central permet aux testeurs d'exécuter de façon efficace des tests manuels. La fenêtre **Test manuel** offre une interface utilisateur intuitive et facile d'utilisation, qui contient uniquement les informations pertinentes pour le testeur manuel au sein du processus d'exécution.

Les testeurs manuels disposent d'un accès rapide à la fenêtre **Test manuel** par le biais du panneau de tableau de bord **Tests manuels qui me sont assignés**. Pour plus d'informations sur le tableau de bord et les panneaux, voir *Tableau de bord*. La fenêtre **Test manuel** se présente comme suit : l'espace de présentation répertorie les tests contenus dans le plan d'exécution ou le cycle de test sélectionné. L'espace des pas de tests, situé en dessous, affiche la liste des pas configurés pour le test sélectionné. Les testeurs manuels peuvent traiter les pas du haut vers le bas.

Si vous êtes testeur manuel, vous pouvez marquer les tests et les pas de test que vous avez exécutés avec succès, créer un texte décrivant les résultats, créer et assigner des incidents et joindre vos fichiers de résultats. En outre, vous pouvez effectuer des captures d'écran sous forme d'images ou de vidéos pour illustrer la façon dont vous avez exécuté un test ou un pas de test, ou pour montrer un incident survenu pendant le processus de test.

Le chronomètre intégré vous indique le temps qu'il vous a fallu pour exécuter un test et une barre graphique fournit une représentation visuelle de vos progrès. Le **Journal de bord des tests** (panneau pouvant être ajouté à votre tableau de bord) indique les mises à jour en temps réel sur toutes les activités qui se sont déroulées au cours d'une phase de test manuelle d'un projet.

Fenêtre Test manuel

Pour ouvrir la fenêtre **Test manuel**, cliquez sur **Accueil > Mon Tableau de Bord** dans le menu, puis sur  (**Poursuivre le Test Manuel**) dans le panneau **Tests Manuels qui me sont Assignés**. Si ce panneau

n'apparaît pas sur votre tableau de bord, ajoutez-le. Pour plus d'informations sur le tableau de bord et les panneaux, reportez-vous à la rubrique *Tableau de bord*.

Vous pouvez également accéder à la fenêtre **Test manuel** depuis la page **Activités** (dans le menu, cliquez sur **Suivi > Activités**) dans la grille **Exécutions en Cours** ou depuis la page **Exécution en Cours**.





La fenêtre **Test manuel** affiche deux zones :









- la vue d'ensemble dans la partie supérieure,
- la zone des pas de test dans la partie inférieure.











Espace de présentation

L'espace de présentation est l'espace situé en haut de la fenêtre **Test manuel**.

L'espace de présentation affiche les informations suivantes :



Élément	Bouton	Description
Plan d'exécution ou Cycle de test		Nom du plan d'exécution ou du cycle de test contenant les tests.
Modifier les paramètres > Comportement de la sélection lors du changement d'état		<p>Pour chaque utilisateur individuel, vous pouvez configurer si le test/pas de test suivant doit être sélectionné automatiquement lorsque l'état du test/pas de test est modifié. Pour ce faire, cliquez sur Modifier les paramètres, puis cliquez sur l'une des opérations suivantes dans la boîte de dialogue Modifier les paramètres :</p> <ul style="list-style-type: none"> • Toujours sélectionner le test ou le pas suivant • Sélectionner le test ou le pas suivant uniquement pour les tests réussis • Maintenir la sélection du test ou du pas actuel
Modifier les paramètres > Visibilité des informations de test		<p>Pour chaque utilisateur individuel, vous pouvez configurer les informations supplémentaires à afficher dans l'espace de présentation. Pour ce faire, cliquez sur Modifier les paramètres et cochez les cases correspondantes dans la boîte de dialogue Modifier les paramètres. Les informations supplémentaires suivantes peuvent être affichées :</p> <ul style="list-style-type: none"> • ID du Test • Description : <ul style="list-style-type: none">  Remarque: Pour les tests de processus métier, cochez cette case pour afficher en outre la description de chaque composant métier dans le test de processus métier. • Etat et motif d'état <ul style="list-style-type: none">  Remarque: Pour les tests de processus métier, cochez cette case pour afficher en outre le statut de chaque composant métier dans le test de processus métier. • Configuration • Nom du projet • Informations du chemin d'accès • Mots-clés • Exécuté par • Sélection de l'appareil mobile • Commentaire d'exécution • Attributs de test

Élément	Bouton	Description
Modifier les paramètres > Visibilité des actions relatives aux tests		<ul style="list-style-type: none"> • Attributs du plan d'exécution <p>Pour chaque utilisateur individuel, vous pouvez masquer ou afficher les actions suivantes.</p> <ul style="list-style-type: none"> • Modifier les informations de version et de build • Démarrer/arrêter l'analyse de code • Synchroniser l'exécution de test
Modifier les paramètres > Options d'enregistrement vidéo		<p>Pour chaque utilisateur individuel, vous pouvez cocher ou décocher Inclure le son pour définir si les vidéos doivent être enregistrées avec ou sans le son.</p>
Terminer		<p>Cliquez sur Terminer pour terminer l'exécution. Cette option s'affiche uniquement si vous ouvrez un test qui n'est pas assigné ou qui est assigné à un plan d'exécution. Il ne s'affiche pas si vous ouvrez un test assigné à un cycle de tests. Sélectionnez l'action que vous souhaitez entreprendre pour les tests qui n'ont pas été exécutés et cliquez sur Terminer. Le changement d'état sélectionné ne sera appliqué qu'aux tests non exécutés pour lesquels aucun motif d'état n'a été défini.</p>
Réussi		<p>Cliquez sur ce bouton pour spécifier l'état du test actuellement sélectionné sur Réussi et sélectionner automatiquement le test suivant. Il s'agit du paramètre par défaut de ce bouton.</p>
En échec		<p>Cliquez sur ce bouton pour spécifier l'état du test actuellement sélectionné sur En échec et sélectionner automatiquement le test suivant.</p>
Nom du test		<p>La liste qui s'affiche répertorie tous les tests du plan d'exécution ou du cycle de test ainsi que leur état actuel. Cliquez sur un test ou appuyez sur les touches Haut et Bas pour parcourir les tests et leurs pas. Si vous avez défini un test pour qu'il s'exécute avec une certaine configuration, le nom de cette configuration s'affiche en regard du nom du test, entre parenthèses. Pour plus d'informations, reportez-vous à la rubrique <i>Tests manuels de configurations</i>. Cliquez sur  pour afficher le test dans la Vue Détaillée de l'espace Tests.</p>
Exigences assignées		<p>Cliquez sur ce bouton pour afficher les exigences qui ont été assignées au test. Ce bouton s'affiche uniquement s'il existe au moins une exigence assignée. Le nombre à côté du bouton indique le nombre d'exigences assignées.</p>
Incidents assignés		<p>Cliquez sur ce bouton pour afficher les incidents qui ont été assignés au test. Ce bouton s'affiche uniquement s'il existe au moins un incident assigné. Le nombre à côté du bouton indique le nombre d'incidents assignés. La boîte de dialogue Incidents affiche à la fois les incidents assignés au test et les incidents assignés aux pas de test.</p>
Pièces jointes assignées		<p>Cliquez sur ce bouton pour afficher les pièces jointes qui ont été assignées au test. Ce bouton s'affiche uniquement s'il existe au moins une pièce jointe assignée. Le nombre à côté du bouton indique le nombre de pièces jointes assignées.</p>
Bloquer/Débloquer		<p>Cliquez sur ce bouton pour définir le test sur bloqué/débloqué. La définition d'un test sur bloqué permet d'indiquer que ce test ne peut</p>

Élément	Bouton	Description
Etat du test		<p>pas être poursuivi en raison de certaines restrictions, comme un problème au niveau de l'infrastructure informatique, par exemple.</p> <p>État du test. Il peut être défini automatiquement ou manuellement.</p> <p>Cliquez sur ▼ en regard de l'icône d'état pour sélectionner un état. Pour plus d'informations, reportez-vous à la rubrique <i>États des tests et des pas de test</i>.</p>
Modifier la version et le build		<p>Cliquez sur ce bouton pour modifier la version et le build. Pour plus d'informations, reportez-vous à la rubrique <i>Modification de la version et du build</i>.</p>
Commentaire d'exécution		<p>Saisissez un commentaire de haut niveau pour l'exécution de test. Cela permet d'accélérer le processus de révision de l'exécution de test, car le commentaire s'affiche dans les grilles d'exécution du test.</p>
Capter l'écran		<p>Cliquez sur ce bouton pour faire une capture de votre écran et la joindre au test. L'image capturée est ajoutée à la liste des pièces jointes. Pour plus d'informations, reportez-vous à la rubrique <i>Captures d'écran</i>.</p>
Enregistrer une vidéo		<p>Cliquez sur ce bouton pour enregistrer une vidéo des actions effectuées sur votre écran et la joindre au test. La vidéo est ajoutée à la liste des pièces jointes. Vous pouvez également l'enregistrer dans votre système de fichiers local. Pour plus d'informations, reportez-vous à la rubrique <i>Enregistrement de vidéos</i>.</p>
Joindre le fichier de résultats		<p>Cliquez sur ce bouton pour joindre un fichier de résultats au test. Pour plus d'informations, reportez-vous à la rubrique <i>Ajout d'un fichier de résultats en pièce jointe</i>.</p>
Assigner ou créer un incident		<p>Cliquez sur ce bouton pour créer un nouvel incident et le joindre au test ou pour assigner un incident existant. Pour plus d'informations, reportez-vous à la rubrique <i>Assignment ou création d'incidents</i>.</p>
Sélectionner l'appareil		<p>Sélectionnez un appareil mobile (appareil physique, émulateur ou simulateur) sur lequel exécuter votre test manuel. Pour plus d'informations, reportez-vous à la rubrique <i>Sélection des appareils mobiles</i>.</p>
Démarrer l'analyse de code		<p>Cliquez sur ce bouton pour lancer le processus d'analyse. La boîte de dialogue Démarrer l'Analyse de Code s'affiche. Sélectionnez un Profil et entrez un ou plusieurs Noms d'hôtes. Si les informations sur la couverture existent déjà pour ce test, vous pouvez les remplacer en cochant cette case. Cliquez sur Démarrer l'Analyse de Code pour lancer réellement le processus. Lorsque vous cliquez sur Démarrer l'Analyse de Code, Silk Central conserve les informations d'analyse de code pour l'exécution du test.</p>
Synchroniser l'exécution de test		<p>Cliquez sur ce bouton pour synchroniser une exécution de test avec un test adapté. Si vous lancez l'exécution d'un test, et que vous décidez dans le même temps de modifier ce test dans l'unité Tests, vous pouvez synchroniser l'exécution de test avec le test adapté.</p> <p> Remarque: Ce bouton n'est pas visible pour les composants métier des tests de processus métier, car les composants métier ne peuvent pas être synchronisés.</p>

Pour les tests de processus métier, l'espace de présentation fournit les informations suivantes :











Élément	Bouton	Description
Composant métier		Le composant métier actuellement actif. Contrairement au test manuel, dans lequel tous les pas de tests peuvent être exécutés simultanément, dans un test de processus métier seul un composant est exécuté à la fois.





 **Remarque:** Pour fermer une boîte de dialogue, cliquez n'importe où en dehors de celle-ci ou cliquez sur  (**Fermer**).



Espace Pas de Tests

L'espace Pas de Tests est situé sous l'espace de présentation dans la fenêtre **Test manuel**.

L'espace Pas de Tests se présente comme suit :

Élément	Bouton	Description
Modifier le Temps Consommé		Cliquez sur ce bouton afin d'indiquer manuellement la durée d'exécution du test. Lorsque vous ouvrez la fenêtre Test manuel ou que vous sélectionnez un autre test, le minuteur démarre automatiquement. Si l'icône représentant deux-points clignote, cela signifie que le minuteur est déclenché. Cliquez sur  pour suspendre le minuteur, cliquez sur  pour le démarrer. Les chiffres sur la gauche représentent le temps écoulé, ceux sur la droite désignent la durée planifiée.
Barre de progression		Permet de visualiser la progression du test. Elle indique combien de pas ont déjà été exécutés.
Publier le Message dans le Journal de bord		Cliquez sur ce bouton pour publier un message dans le Journal de bord des tests .
Réussi		Cliquez sur ce bouton pour spécifier l'état du pas de test actuellement sélectionné sur Réussi et sélectionner automatiquement le test suivant. Il s'agit du paramètre par défaut de ce bouton.
Echec		Cliquez sur ce bouton pour spécifier l'état du pas de test actuellement sélectionné sur En échec et sélectionner automatiquement le test suivant. Il s'agit du paramètre par défaut de ce bouton.
Afficher/Masquer les Détails		Cliquez sur ce bouton pour développer un pas de test et afficher des informations détaillées le concernant, comme la Description de l'Action ou les Résultats Attendus , ainsi que tous les boutons et le champ de résultat.
Nom du Pas de Test		Nom du pas de test. Les noms de pas ayant l'état Non Exécuté apparaissent en gras.
Incidents assignés		Cliquez sur ce bouton pour afficher les incidents assignés au pas de test. Ce bouton s'affiche uniquement s'il existe au moins un incident assigné. Le nombre à côté du bouton indique le nombre d'incidents assignés.
Pièces jointes assignées		Cliquez sur ce bouton pour afficher les pièces jointes assignées au pas de test. Ce bouton s'affiche uniquement s'il existe au moins une pièce jointe assignée. Le nombre à côté du bouton indique le nombre de pièces jointes assignées.
État du pas de test		État du pas de test. Cliquez sur  en regard de l'icône d'état pour sélectionner un état. Silk Central calcule automatiquement l'état d'un test d'après l'état des pas. Pour plus d'informations, reportez-vous à la rubrique <i>États des tests et des pas de test</i> .

Elément	Bouton	Description
Champ de résultat		Saisissez le texte du résultat dans ce champ. Cliquez n'importe où à l'extérieur du champ pour enregistrer le texte.
Capter l'écran		Cliquez sur ce bouton pour faire une capture de votre écran et la joindre au pas de test. L'image capturée est ajoutée à la liste des pièces jointes. Pour plus d'informations, reportez-vous à la rubrique Captures d'écran .
Enregistrer une Vidéo		Cliquez sur ce bouton pour enregistrer une vidéo des actions effectuées sur votre écran et la joindre au pas de test. La vidéo est ajoutée à la liste des pièces jointes. Vous pouvez également l'enregistrer dans votre système de fichiers local. Pour plus d'informations, reportez-vous à la rubrique Enregistrement de vidéos .
Joindre le fichier de résultats		Cliquez sur ce bouton pour joindre un fichier de résultats au pas de test. Pour plus d'informations, reportez-vous à la rubrique Ajout d'un fichier de résultats en pièce jointe .
Assigner ou créer un incident		Cliquez sur ce bouton pour créer un nouvel incident et le joindre au pas de test ou pour assigner un incident existant. Pour plus d'informations, reportez-vous à la rubrique Assignment ou création d'incidents .

 **Remarque:** Pour fermer une boîte de dialogue, cliquez n'importe où en dehors de celle-ci ou cliquez sur  (**Fermer**).

 **Astuce:** Vous pouvez utiliser le clavier lorsque vous travaillez sur un test : pour modifier l'état du pas de test sélectionné, utilisez les raccourcis **Ctrl + Maj + A** (pour les tests réussis) et **Ctrl + Maj + S** (pour les tests en échec). Ces combinaisons de touches peuvent facilement être exécutées d'une seule main. Appuyez sur les touches **Haut** et **Bas** pour parcourir les tests et leurs pas, appuyez sur **Droite** pour développer un pas et sur **Gauche** pour le réduire. Pour fermer une boîte de dialogue, appuyez sur **Echap**.

Interface utilisateur relative aux appareils mobiles

L'interface utilisateur relative aux appareils mobiles apparaît lorsque vous sélectionnez un appareil mobile pour exécuter votre test manuel.

Vous pouvez, en utilisant la souris, interagir avec l'affichage émulé de l'appareil. A l'aide des icônes situées sur la droite de l'écran, faites pivoter l'appareil ou simulez les actions de zoom avant et arrière par pincement.

Utilisez l'icône Texte pour entrer du texte dans le champ actif. L'icône Texte prend également en charge l'éditeur IME (Input Method Editor) pour la saisie des caractères multi-octets.

Limitations iOS :

- Vous ne pouvez exécuter qu'un seul simulateur par session utilisateur, mais plusieurs appareils physiques peuvent exécuter des tests simultanément.
- Le bouton *Accueil* n'est pas pris en charge lors du test sur les périphériques Sauce Labs.
- Si un appareil devient indisponible, fermez et redémarrez son flux pour continuer votre test.

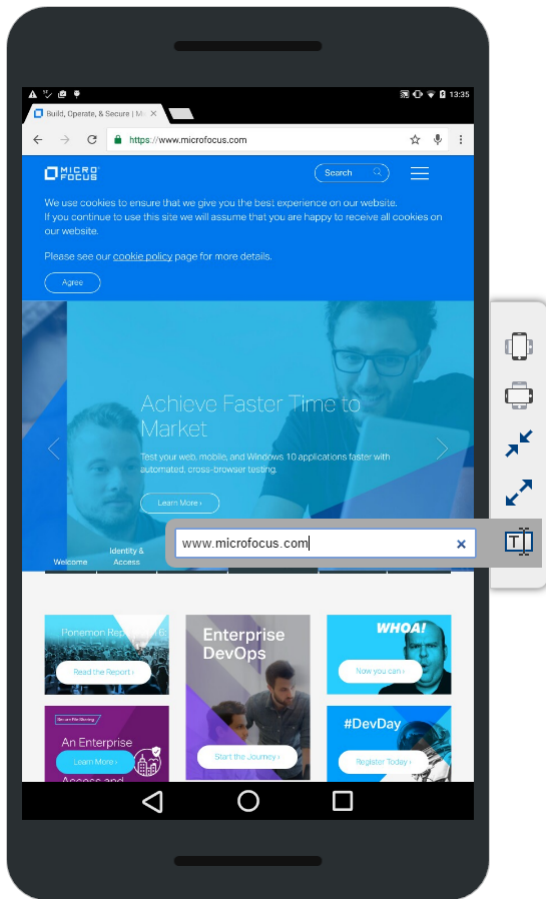



Captures d'écran

Lorsque vous exécutez des tests dans la fenêtre **Test manuel**, vous pouvez réaliser des captures d'écran à partir de ce qu'affiche l'écran. Les captures d'écran viennent s'insérer en annexe du test ou du pas de test. Ceci s'avère particulièrement utile lorsqu'un pas de test échoue et que vous voulez mettre en évidence quand, où et comment le problème se produit.

Vérifiez qu'un environnement d'exécution Java (JRE) est installé et que l'exécution de l'application est autorisée. Téléchargez JRE à partir de la page [Java SE Downloads](#). Si votre navigateur ne prend pas en charge NPAPI, Silk Central propose automatiquement de télécharger et d'exécuter un fichier JNLP, qui est requis pour activer cette fonction.

Pour effectuer une capture d'écran :

1. Ouvrez la fenêtre **Test manuel**. Pour plus d'informations, reportez-vous à la rubrique *Fenêtre Test manuel*.
2. Cliquez sur  (**Afficher les détails**) à gauche de l'écran pour développer un pas de test.
- 3.

Cliquez sur  (**Capter l'écran**). Si votre navigateur ne prend pas en charge NPAPI, Silk Central propose automatiquement de télécharger et d'exécuter un fichier JNLP, qui est requis pour activer cette

fonction. Une fois l'application JNLP en cours d'exécution, cliquez à nouveau sur . La fonction **Capture d'écran** démarre.

4. Exécutez l'une des opérations suivantes :

- À l'aide de la souris, dessinez un rectangle autour de la zone d'écran à capturer.
- Appuyez sur **Entrée** pour capturer une copie de la totalité de l'écran. Si vous avez plusieurs moniteurs, l'écran de chaque moniteur sera capturé.
- Appuyez sur **Echap** pour annuler.

La fenêtre **Capture d'écran** apparaît.



5. Modifiez la capture d'écran si besoin. Vous pouvez ajouter du texte et des éléments graphiques, comme des flèches et des rectangles. Dans l'éditeur, vous pouvez utiliser le clavier pour réaliser les actions suivantes :

- Appuyez sur les touches fléchées pour déplacer les objets (comme les rectangles et les flèches). Maintenez la touche **Maj** enfoncée et appuyez sur les touches fléchées pour déplacer les objets avec plus de précision.
- Sélectionnez un objet avec l'outil **Déplacer** et appuyez sur la touche **Retour arrière** ou **Supprimer** pour supprimer l'objet.
- Si vous utilisez l'outil Texte, appuyez sur **Maj + Entrée** pour confirmer votre saisie ou appuyez sur **Echap** pour annuler.
- Appuyez sur **Ctrl + C** pour copier la capture d'écran dans le Presse-papiers.

6. Cliquez sur **Télécharger**. La capture d'écran est annexée au pas de test.

7.

Pour voir la capture d'écran annexée, cliquez sur . La boîte de dialogue **Pièces jointes** s'affiche et présente la liste des fichiers attachés.

8. Vous pouvez supprimer les fichiers joints en cliquant sur  (**Supprimer le fichier de résultats**) ou ouvrir les fichiers en cliquant sur  (**Ouvrir**).



Remarque: Dans cette boîte de dialogue, vous pouvez uniquement supprimer les fichiers que vous avez joints au cours de l'exécution de test en cours. Vous ne pouvez pas supprimer des fichiers qui ont été assignés au test avant le début de votre cycle de test/plan d'exécution.



Remarque: Vous pouvez effectuer la tâche décrite dans cette rubrique au niveau des tests et au niveau des pas.

Enregistrement de vidéos

Lorsque vous exécutez des tests dans la fenêtre **Test manuel**, vous pouvez enregistrer des vidéos de la procédure de test. Ceci s'avère particulièrement utile lorsqu'un pas de test échoue et que vous voulez mettre en évidence quand, où et comment le problème se produit.

La vidéo est attachée au pas de test à partir duquel vous avez lancé l'enregistrement. Par exemple : Si vous commencez l'enregistrement à partir du pas numéro 2 et que vous exécutez ensuite les pas 3 et 4 alors que l'enregistrement se poursuit, la vidéo sera rattachée au pas numéro 2.

Vérifiez qu'un environnement d'exécution Java (JRE) est installé et que l'exécution de l'application est autorisée. Téléchargez JRE à partir de la page [Java SE Downloads](#). Si votre navigateur ne prend pas en charge NPAPI, Silk Central propose automatiquement de télécharger et d'exécuter un fichier JNLP, qui est requis pour activer cette fonction.



Restrictions :

- L'enregistrement vidéo n'est pris en charge que sur les ordinateurs clients Microsoft Windows.
- La capture vidéo n'est pas prise en charge dans les éditions N et KN de Microsoft Windows 10.
- L'enregistrement vidéo des fenêtres WPF n'est pas pris en charge par le thème Windows 7 classique.
- L'enregistrement de vidéos en résolution 4k n'est pas pris en charge.

Pour enregistrer une vidéo :

1. Ouvrez la fenêtre **Test manuel**. Pour plus d'informations, reportez-vous à la rubrique *Fenêtre Test manuel*.
2. Cliquez sur  (**Afficher les détails**) à gauche de l'écran pour développer un pas de test.
- 3.



Cliquez sur  (**Enregistrer une vidéo**). Si votre navigateur ne prend pas en charge NPAPI, Silk Central propose automatiquement de télécharger et d'exécuter un fichier JNLP, qui est requis pour

activer cette fonction. Une fois l'application JNLP en cours d'exécution, cliquez à nouveau sur  . Si des périphériques audio sont détectés, la vidéo est enregistrée avec l'audio. Si plusieurs périphériques sont connectés, le premier périphérique détecté est utilisé. Cliquez sur  pour activer le paramètre audio (il est désactivé par défaut). Vous devez redémarrer l'enregistrement vidéo après la modification de ce paramètre.

La fenêtre **Enregistrement vidéo** s'affiche et l'enregistrement démarre automatiquement.

4. Lorsque vous avez terminé, cliquez sur **Arrêter l'enregistrement vidéo**.
5. Saisissez un **Nom du fichier de résultats** et cliquez sur **Attacher un fichier** pour attacher la vidéo au pas de test. Vous pouvez également cliquer sur **Enregistrer le fichier** pour l'enregistrer sur votre ordinateur local.
6. Cliquez sur **Fermer**.

7. Pour visionner la vidéo attachée, cliquez sur  . La boîte de dialogue **Pièces jointes** s'affiche et présente la liste des fichiers attachés.

8. Vous pouvez supprimer les fichiers joints en cliquant sur  (**Supprimer le fichier de résultats**) ou ouvrir les fichiers en cliquant sur  (**Ouvrir**).



 **Remarque:** Dans cette boîte de dialogue, vous pouvez uniquement supprimer les fichiers que vous avez joints au cours de l'exécution de test en cours. Vous ne pouvez pas supprimer des fichiers qui ont été assignés au test avant le début de votre cycle de test/plan d'exécution.

 **Remarque:** Vous pouvez effectuer la tâche décrite dans cette rubrique au niveau des tests et au niveau des pas.



Ajout de fichiers de résultats

Lorsque vous exécutez des tests dans la fenêtre **Test manuel**, vous pouvez joindre des fichiers de résultats à chaque pas de test.

Pour joindre un fichier de résultats :

1. Ouvrez la fenêtre **Test manuel**. Pour plus d'informations, reportez-vous à la rubrique *Fenêtre Test manuel*.
2. Cliquez sur  (**Afficher les détails**) à gauche de l'écran pour développer un pas de test.
3. Cliquez sur  (**Joindre le fichier de résultats**). Le gestionnaire de fichiers système s'ouvre.
4. Recherchez le fichier que vous souhaitez joindre et confirmez. Le fichier est joint au pas de test.
- 5.

Pour afficher le fichier joint, cliquez sur  . La boîte de dialogue **Pièces jointes** s'affiche et présente la liste des fichiers attachés.

6. Vous pouvez supprimer les fichiers joints en cliquant sur  (**Supprimer le fichier de résultats**) ou ouvrir les fichiers en cliquant sur  (**Ouvrir**).

 **Remarque:** Dans cette boîte de dialogue, vous pouvez uniquement supprimer les fichiers que vous avez joints au cours de l'exécution de test en cours. Vous ne pouvez pas supprimer des fichiers qui ont été assignés au test avant le début de votre cycle de test/plan d'exécution.





 **Remarque:** Vous pouvez limiter la taille des fichiers de résultats que les testeurs sont autorisés à télécharger. Pour plus d'informations, voir *Définition de la taille maximale des fichiers de résultats*.

 **Remarque:** Vous pouvez effectuer la tâche décrite dans cette rubrique au niveau des tests et au niveau des pas.

Assignation ou création d'incidents

Lorsque vous exécutez des tests dans la fenêtre **Test manuel**, vous pouvez assigner des incidents à chaque pas de test.

Pour assigner un incident :

1. Ouvrez la fenêtre **Test manuel**. Pour plus d'informations, reportez-vous à la rubrique *Fenêtre Test manuel*.
2. Cliquez sur  (**Afficher les détails**) à gauche de l'écran pour développer un pas de test.
3. Cliquez sur  (**Assigner ou créer un incident**). La boîte de dialogue **Assigner ou créer un incident** s'affiche.
4. Si vous souhaitez assigner des incidents existants, cliquez sur **Assigner des incidents existants** et saisissez les numéros d'incidents dans le champ **ID de l'incident**, en les séparant par des virgules.
5. Pour créer un nouvel incident cliquez sur **Créer un nouvel incident**. Saisissez les informations relatives à l'incident dans les champs appropriés et sélectionnez des valeurs dans les listes.
6. Cliquez sur **OK**. L'incident est assigné au pas de test.
7. Pour afficher l'incident assigné, cliquez sur . La boîte de dialogue **Incidents** s'affiche avec la liste des incidents joints.
8. Si vous cliquez sur  (**Ouvrir l'incident**), vous êtes dirigé vers un outil externe de suivi des incidents ou vers Issue Manager. Pour supprimer un incident, cliquez sur  (**Supprimer l'incident**).

 **Remarque:** Dans cette boîte de dialogue, vous pouvez supprimer uniquement les incidents que vous avez assignés lors de l'exécution de test en cours. Vous ne pouvez pas supprimer les incidents qui ont été assignés au test avant le démarrage du cycle de test ou du plan d'exécution.

 **Remarque:** Lorsque vous créez un nouvel incident, Silk Central crée automatiquement des liens vers tous les fichiers de résultat actuellement assignés au pas ou au test. Dans votre outil de suivi des incidents, ces liens s'affichent dans la description de l'incident. Vous pouvez ainsi directement télécharger les fichiers de résultat à partir de votre outil de suivi des incidents.

 **Remarque:** Vous pouvez effectuer la tâche décrite dans cette rubrique au niveau des tests et au niveau des pas.

Sélection des appareils mobiles pour les tests manuels

Pour sélectionner un appareil mobile (appareil physique, émulateur ou simulateur) sur lequel exécuter votre test manuel, vous devez préalablement configurer un fournisseur pour l'appareil. Notez que le fournisseur d'appareil et le projet en cours doivent être assignés au même emplacement. Les appareils risquent sinon ne pas apparaître dans la liste. Pour plus d'informations, reportez-vous à la rubrique [Gestion des fournisseurs d'appareil](#).

 **Astuce:** Si vous voulez que le navigateur de l'appareil sélectionné s'ouvre sur une URL spécifique, définissez un paramètre `silkTest.url` et entrez l'URL dans le champ **Valeur**.

Pour sélectionner un appareil mobile :

1. Ouvrez la fenêtre **Test manuel**. Pour plus d'informations, reportez-vous à la rubrique *Fenêtre Test manuel*.
2. Cliquez sur  (**Sélectionner un appareil**). La boîte de dialogue **Sélectionner l'appareil** s'affiche.
3. Sélectionnez un appareil mobile. Sur la gauche de l'écran, utilisez le champ **Rechercher**, les listes **Plate-forme** et **Application** pour filtrer la liste des appareils disponibles. Pour installer une application native sur l'appareil mobile à des fins de tests, sélectionnez **Application native** dans la liste **Application** sur la gauche et spécifiez l'URL ou le chemin UNC de l'application dans le champ situé en dessous (iOS requiert une URL). Exemple : `\\fileservers\apps\testapp.apk`



 **Astuce:** Utilisez le champ de recherche pour trouver des types d'appareil spécifiques, par exemple en effectuant une recherche sur *Emulateur* ou *Simulateur*.
4. *Facultatif* : Si vous voulez exclure les émulateurs et les simulateurs de votre sélection, cochez la case **Utiliser uniquement les appareils physiques**.
5. *Facultatif* : Décochez la case **Masquer les appareils utilisés ou bloqués** pour savoir qui utilise actuellement des appareils.
6. Cliquez sur **Démarrer l'appareil** pour démarrer l'exécution du test sur l'appareil sélectionné.

Démarrage de l'analyse de code

Lorsque vous exécutez des tests dans la fenêtre **Test manuel**, vous pouvez commencer l'analyse du code pour livrer des informations identifiant le code couvert par le test manuel. Pour plus d'informations sur la façon d'activer l'analyse du code, reportez-vous à [Activation de l'analyse du code](#).



Vérifiez qu'un environnement d'exécution Java (JRE) est installé et que l'exécution de l'application est autorisée. Téléchargez JRE à partir de la page [Java SE Downloads](#). Si votre navigateur ne prend pas en charge NPAPI, Silk Central propose automatiquement de télécharger et d'exécuter un fichier JNLP, qui est requis pour activer cette fonction.

Pour démarrer l'analyse de code :

1. Ouvrez la fenêtre **Test manuel**. Pour plus d'informations, reportez-vous à la rubrique *Fenêtre Test manuel*.
2. Cliquez sur  (**Afficher les détails**) à gauche de l'écran pour développer un pas de test.
3. Cliquez sur  (**Démarrer l'analyse de code**). Si votre navigateur ne prend pas en charge NPAPI, Silk Central propose automatiquement de télécharger et d'exécuter un fichier JNLP, qui est requis pour activer cette fonction. La boîte de dialogue **Démarrer l'Analyse de Code** apparaît.
4. Sélectionnez un **Profil** et entrez un ou plusieurs **Noms d'hôtes**. Si les informations sur la couverture existent déjà pour ce test, vous pouvez les remplacer en cochant cette case. Cliquez sur **Démarrer l'Analyse de Code** pour lancer réellement le processus.
5. Lorsque vous avez terminé, cliquez sur **Arrêter l'analyse de code**. Les informations d'analyse de code sont automatiquement attachées à l'exécution de test.
6. Pour afficher les informations d'analyse de code jointes, cliquez sur . Pour afficher le rapport d'analyse de code, sélectionnez **Rapports > Analyse de code**.

 **Remarque:** Vous pouvez effectuer la tâche décrite dans cette rubrique au niveau des tests et au niveau des pas.

Modification de la version et du build

Pour modifier la version et le build dans la fenêtre **Test manuel**, cliquez sur  (**Modifier la Version et le Build**) dans la vue d'ensemble. Si le bouton ne s'affiche pas, cliquez sur  (**Modifier les paramètres**) et activez l'action.

Les tests d'un cycle de test ne pourront peut-être pas être effectués avec un seul build mais uniquement avec plusieurs. Cela sera notamment le cas si vos cycles de test sont longs et comportent de nombreux tests. Par exemple : les tests 1 et 2 d'un cycle de test sont exécutés avec le build 315 et le test 3 du même cycle de test est exécuté avec le build 316.

La version et le build sont configurés pour chaque test et affichés dans les grilles appropriées dans Silk Central.





Lorsque vous définissez un build pour un test, ce build est automatiquement défini pour tous les tests...

- qui vous sont assignés ou qui ne sont pas assignés à un testeur spécifique, et
- qui n'ont pas encore été exécutés (tests ayant l'état `Non Exécuté`), et
- qui appartiennent aux mêmes projet et application.

Ainsi, vous n'avez pas à définir sans cesse le même build pour chaque test que vous exécutez par la suite.

États des tests et des pas de test

Lorsque vous définissez l'état d'un pas de test dans la fenêtre **Test manuel**, l'état du test est modifié. Le tableau suivant indique comment Silk Central calcule l'état de test d'après les états des pas de test :

État	Description
 Réussi	Si tous les pas de test sont réussis, le test passe à l'état <code>Réussi</code> . Aucun motif d'état qualifiant les pas de tests n'est propagé à l'état d'un test.
 En Échec	Si tous les pas de test ont été exécutés et qu'au moins un pas a échoué, le test présente l'état <code>En Échec</code> . Le motif d'état du premier pas de test ayant échoué est utilisé pour définir le test sur l'état <code>En Échec</code> .
 Non Exécuté	Tant que tous les pas de test ne sont pas exécutés, le test présente l'état <code>Non Exécuté</code> . Le motif d'état du premier pas de test n'étant pas exécuté est utilisé pour définir le test sur l'état <code>Non Exécuté</code> .
 En Cours	Si vous modifiez l'état d'au moins un pas de test, le test passe à l'état <code>En Cours</code> . Tant qu'il reste encore un pas de test en cours d'exécution, le test présente l'état <code>En Cours</code> .

Vous pouvez également définir l'état du test manuellement. Dans l'espace de présentation de la fenêtre **Test manuel** ou dans l'espace d'un pas de test, cliquez sur  (**Sélectionner un état**) en regard de l'icône d'état, puis sélectionnez un état. Reportez-vous à la rubrique *Motifs d'état* pour savoir comment définir des motifs pour chaque état.

 Outre l'état du test, vous pouvez également définir un test pour qu'il soit bloqué. La définition d'un test sur bloqué permet d'indiquer que ce test ne peut pas être poursuivi en raison de certaines restrictions, comme un problème au niveau de l'infrastructure informatique, par exemple.

Notez les points suivants :

- Un état de test défini manuellement remplace l'état calculé automatiquement.
- Si par la suite vous modifiez l'état d'un pas, l'état du test est recalculé.
- Vous pouvez redéfinir manuellement l'état d'un test sur `Non Exécuté`. En revanche, Silk Central ne redéfinira jamais automatiquement l'état d'un test sur `Non Exécuté`.

- Vous pouvez définir manuellement l'état d'un test sur **En Cours**, même si vous n'avez modifié aucun état de pas.

Impression de tests manuels

Vous pouvez imprimer un formulaire de chaque test et renseigner les résultats, le temps consommé, l'état et d'autres informations par vous-même.

Pour imprimer un test manuel :

1. Dans le menu, cliquez sur **Accueil > Mon tableau de bord**.
2. Dans le panneau **Tests Manuels qui me sont Assignés**, cliquez sur  (**Voir les Résultats de Tests Manuels**) dans la colonne **Actions**. La **Vue Résultats de Test manuel** s'affiche.
3. Cliquez sur **Imprimer** ou **Exporter en PDF**.

Journal de bord des tests

Le **Journal de bord des tests** est un panneau du tableau de bord qui affiche les mises à jour en temps réel de toutes les activités effectuées lors des tests manuels. Il répertorie les actions effectuées, leurs auteurs, ainsi que le moment où ces actions se sont produites dans les différents cycles de test et plans d'exécution. Le **Journal de bord des tests** simplifie la coordination et la collaboration entre testeurs et responsables Qualité.











Vous pouvez filtrer les entrées par utilisateur, action et cycle de test. Le panneau affiche les activités d'un seul projet. Pour configurer un projet pour le panneau, cliquez sur  (**Configurer**) dans l'en-tête du panneau. Pour afficher les activités d'autres projets, vous pouvez ajouter d'autres panneaux. Pour plus d'informations sur les panneaux, reportez-vous à la rubrique *Tableau de bord*.





Chaque entrée présente le nom de l'utilisateur et (si possible) le nom complet. Pour les entreprises qui n'utilisent pas des noms d'utilisateurs significatifs, le nom complet d'un utilisateur est plus facilement reconnaissable par les autres membres de l'équipe.

Dans la fenêtre **Test manuel**, vous pouvez publier un message dans le **Journal de bord des tests** en cliquant sur .

Les entrées datant de plus de 60 jours sont automatiquement effacées. Pour modifier ce comportement par défaut, ouvrez le fichier `Conf\AppServer\TMAppserverHomeConf.xml` et modifiez le paramètre suivant : `<MaximumActivityLogLifeTimeInDays>60</MaximumActivityLogLifeTimeInDays>`

Les activités suivantes sont consignées dans le **Journal de bord des tests** :

Icône	Activité	Icône	Activité
	Cycle de test démarré		Test ajouté
	Cycle de test terminé		Test démarré
	Cycle de test supprimé		Test terminé
	Jalon ajouté		Test réassigné
	Jalon modifié		Test supprimé

Icône	Activité	Icône	Activité
	Jalon supprimé		Test bloqué
	Appareil mobile sélectionné		Message publié

Tests manuels hors ligne

L'option Tests manuels hors ligne vous permet de télécharger les tests et de les exécuter hors ligne. Elle vous permet également de télécharger vos résultats vers Silk Central.

Les testeurs utilisent le panneau **Tests Manuels qui me sont Assignés** pour télécharger des tests manuels et transmettre les résultats vers Silk Central. Les responsables Qualité utilisent le panneau **Vue d'ensemble des tests manuels hors ligne** pour afficher et gérer les tests téléchargés.



Remarque: Une licence **Test manuel** est extraite lorsqu'un test est téléchargé pour être exécuté hors ligne. La licence est réintégré lors du téléchargement des résultats.

Téléchargement des tests manuels pour une exécution hors ligne

Cette rubrique décrit comment télécharger un test, puis saisir l'**état**, le **motif** et les **résultats** alors que vous êtes hors ligne.

1. Accédez à **Accueil > Mon Tableau de Bord**. Assurez-vous que le panneau **Tests Manuels qui me sont Assignés** est visible.
2. Sélectionnez un ou plusieurs tests. Faites un clic droit sur votre sélection, puis choisissez **Télécharger les Tests Manuels Sélectionnés pour l'Exécution Hors Ligne**. Il est également possible de sélectionner un seul test et de choisir **Télécharger tous les Tests Manuels du Plan d'Exécution Associé pour l'Exécution Hors Ligne**.
 -  **Astuce:** le paramètre **Lignes par page** et les fonctionnalités de tri et de filtrage vous permettent de recevoir la liste des tests à sélectionner.
3. Précisez, dans la boîte de dialogue **Télécharger les tests manuels pour l'exécution hors ligne**, comment vous souhaitez que les tests soient classés dans Excel :
 - Créer une feuille de données séparée pour chaque test avec une liste d'étapes
 - Créer une seule feuille de données avec une liste de tests sans étapes
4. Si vos tests contiennent des attributs, sélectionnez **Inclure les Attributs**. Tous les attributs sont inclus dans le fichier Excel téléchargé, ce qui vous permet de filtrer vos tests par chaque attribut.
5. Sélectionnez **Inclure les Pièces Jointes** si vous souhaitez télécharger également les fichiers joints aux tests et étapes de test sélectionnés. Notez que le chargement de pièces jointes dans Silk Central n'est pas pris en charge.
6. Cliquez sur **Télécharger**. Téléchargez et enregistrez le fichier Excel.
7. Ouvrez le fichier et, en fonction du format de téléchargement du fichier Excel, saisissez l'**état** et le **résultat** ou le **temps consommé** pour chaque pas de test ou chaque test.
8. Enregistrez le fichier.

Téléchargement des résultats d'un test manuel hors ligne

Une fois les test manuels téléchargés terminés, utilisez la procédure suivante pour télécharger les résultats vers Silk Central.

1. Accédez à **Accueil > Mon Tableau de Bord**. Assurez-vous que le panneau **Tests Manuels qui me sont Assignés** est visible.

2. Cliquez sur **Télécharger les résultats de tests manuels hors ligne**. La boîte de dialogue **Télécharger les résultats de tests manuels hors ligne** s'affiche.
3. Cliquez sur **Choisir un Fichier** et accédez au fichier Excel. La boîte de dialogue **Ouvrir** s'affiche.
4. Sélectionnez le fichier à télécharger, puis cliquez sur **Ouvrir**.
5. Cliquez sur **Télécharger**. Une boîte de dialogue s'affiche, indiquant l'état du téléchargement.
6. Cliquez sur **OK**.

Tests de configurations

Les tests de configurations consistent à tester un système avec chaque configuration logicielle et matérielle prise en charge.

L'espace **Exécutions** prend en charge les tests de configurations en permettant de réutiliser des tests assignés. Vous pouvez créer des suites de configurations avec un jeu de tests assignés. Tous les plans d'exécution ajoutés à la suite de configurations posséderont également le jeu de tests assignés. Vous pouvez également créer des suites de configurations à partir de plans d'exécution existants et copier-coller (ou couper-coller) ces plans de l'arborescence **Exécutions** dans une suite de configurations. Silk Central permet d'ajouter ou de supprimer des paramètres, des mots-clés et des testeurs manuels dans ou depuis les configurations. Lorsque vous créez une suite de configurations en dehors d'un plan d'exécution existant, tous les résultats de ce plan sont conservés dans la suite de configurations. Si vous copiez et collez un plan d'exécution dans une suite de configurations existante, ces résultats ne sont pas conservés.

Chaque plan d'exécution de la suite de configurations est affiché dans une grille modifiable. Vous pouvez afficher les plans d'exécution ou les configurations incluant un test spécifique dans l'onglet **Propriétés** du test. Vous pouvez également afficher les plans d'exécution ou les configurations associés à une exigence spécifique dans l'onglet **Tests assignés** de l'exigence.

Pour définir des configurations pour les tests automatisés, utilisez la page **Configurations des suites de configurations**. Pour définir des configurations pour les tests manuels, utilisez la page **Configurations**.

Création d'une suite de configurations

Pour créer une suite de configurations :

1. Dans le menu, cliquez sur **Organisation des Exécutions > Vue Détaillée** ou **Organisation des Exécutions > Vue Globale**.
2. Faites un clic droit sur le nœud racine ou sur un dossier dans l'arborescence **Exécution**, puis sélectionnez **Nouvelle Suite de Configurations Enfant** ou cliquez sur  dans la barre d'outils. La boîte de dialogue **Nouvelle Suite de Configurations** s'affiche.
3. Renseignez les champs **Nom** et **Description** pour la nouvelle suite de configurations.
4. Sélectionnez un **Conteneur de Tests** dans la zone de liste.
5. Sélectionnez une **Version** et un **Build** dans les zones de liste, ou cochez la case **Lire à partir du Fichier d'Informations de Build** afin de lire la version et le build à partir d'un fichier.
6. *Facultatif* : dans le champ **Libellé du Référentiel Externe**, vous pouvez spécifier que des versions antérieures des fichiers d'automatisation, et non les dernières versions, sont récupérées à partir du référentiel externe.



Remarque: La propriété **Libellé du Référentiel Externe** est activée uniquement si le conteneur de tests associé utilise un profil de référentiel tiers prenant en charge la gestion des versions.

7. Cliquez sur **OK**.

Création d'une suite de configurations à partir d'un plan d'exécution

Pour créer une suite de configurations à partir d'un plan d'exécution existant :

1. Dans le menu, cliquez sur **Organisation des Exécutions > Vue Détaillée**.
2. Dans l'arborescence **Exécution**, faites un clic droit sur le plan d'exécution, à partir duquel vous souhaitez créer une suite de configurations, puis sélectionnez **Convertir en une Suite de Configurations**. Silk Central crée un nœud de suite de configurations, avec le même nom que celui du plan d'exécution sélectionné, dans l'arborescence **Exécution**, puis ajoute le plan d'exécution à la suite de configurations, comme nœud de suite de configurations.

Lorsque vous créez une suite de configurations en dehors d'un plan d'exécution existant, tous les résultats de ce plan sont conservés dans la suite de configurations. Si vous copiez-collez un plan d'exécution dans une suite de configurations existante, ces résultats ne sont pas conservés.

Ajout de paramètres à une configuration

Pour ajouter un paramètre prédéfini à une configuration :

1. Dans le menu, cliquez sur **Organisation des Exécutions > Vue Détaillée**.
2. Dans l'arborescence **Exécutions**, sélectionnez le nœud de configuration auquel vous voulez ajouter un paramètre.
3. Cliquez sur l'onglet **Configurations**.
4. Cliquez sur **Ajout/Suppression de Paramètres**. La boîte de dialogue **Ajout/Suppression de Paramètres** s'ouvre. Sur le côté droit de la boîte de dialogue, la zone de liste **Paramètres assignés** répertorie tous les paramètres qui sont définis pour la configuration.
5. Dans la zone de liste **Sélectionner ou entrer les paramètres**, sélectionnez des paramètres qui reflètent les exigences de votre environnement d'exécution.
Utilisez les combinaisons **Ctrl + clic** ou **Maj + clic** pour sélectionner plusieurs paramètres à l'aide des fonctions de sélection multiples d'un navigateur standard.
6. Pour ajouter les paramètres répertoriés dans la zone de liste **Sélectionner ou entrer les paramètres**, sélectionnez le paramètre et cliquez sur **>**.
7. Pour créer un paramètre, saisissez son nom dans la zone de texte **Saisir les Paramètres**, puis appuyez sur **Entrée** ou cliquez sur **>**.



Astuce: La zone de texte **Saisir les Paramètres** utilise la saisie semi-automatique. Lorsque vous saisissez des caractères alphanumériques dans ce champ, ce dernier est mis à jour de façon dynamique avec un paramètre existant qui correspond aux caractères saisis. La zone de texte est désactivée lorsque plusieurs paramètres sont sélectionnés dans les zones de liste **Sélectionner des paramètres** ou **Paramètres assignés**.

8. Cliquez sur **OK**. La boîte de dialogue **Ajout/Suppression de Paramètres** se ferme et une nouvelle colonne est ajoutée à la grille pour chaque nouveau paramètre.

Suppression de paramètres dans une configuration

Pour supprimer un paramètre prédéfini dans une configuration :

1. Dans le menu, cliquez sur **Organisation des Exécutions > Vue Détaillée**.
2. Dans l'arborescence **Exécutions**, sélectionnez le nœud de configuration dans lequel vous voulez supprimer un paramètre.
3. Cliquez sur l'onglet **Configurations**.

4. Cliquez sur **Ajout/Suppression de Paramètres**. La boîte de dialogue **Ajout/Suppression de Paramètres** s'ouvre. Sur le côté droit de la boîte de dialogue, la zone de liste répertorie tous les paramètres définis pour la configuration.
5. Pour supprimer un paramètre dans la zone de liste, sélectionnez-le et cliquez sur **<**.
6. Cliquez sur **OK**. La boîte de dialogue **Ajout/Suppression de Paramètres** se ferme et la colonne du paramètre supprimé est retirée de la grille.

Assignation de mots-clés à une configuration

Pour assigner des mots-clés à une configuration :

1. Dans le menu, cliquez sur **Organisation des Exécutions > Vue Détaillée**.
2. Dans l'arborescence **Plans d'Exécution**, sélectionnez la suite de configurations à modifier.
3. Cliquez sur l'onglet **Configurations**.
4. Cliquez sur la colonne **Mots-Clés** de la configuration à laquelle vous voulez ajouter un mot-clé. La boîte de dialogue **Assigner des mots-clés** s'ouvre.
5. Dans la zone de liste **Sélection de Mots-Clés**, choisissez des mots-clés qui correspondent aux exigences de votre environnement d'exécution.

Utilisez la combinaison **Ctrl + clic** ou **Maj + clic** pour sélectionner plusieurs mots-clés à l'aide des fonctions de sélection multiple d'un navigateur standard.



Astuce: La zone de texte **Saisie des Mots-Clés** utilise la saisie semi-automatique. Lorsque vous saisissez des caractères alphanumériques dans ce champ, ce dernier est mis à jour de façon dynamique avec un mot-clé existant qui correspond aux caractères saisis. La zone de texte est désactivée lorsque plusieurs mots-clés sont sélectionnés dans les zones de liste **Sélection de Mots-Clés** ou **Mots-clés assignés**.



Astuce: Dans le cas d'un plan d'exécution automatisé, si vous disposez uniquement de quelques serveurs d'exécution et n'avez pas besoin de configuration matérielle, l'utilisation des mots-clés réservés par défaut qui sont créés pour chaque serveur d'exécution peut suffire. Dans ce cas, il n'est pas nécessaire de sélectionner des mots-clés supplémentaires.

6. Cliquez sur **>** pour déplacer le mot-clé dans la zone de liste **Mots-clés assignés**.



Remarque: Dans le cas d'un plan d'exécution automatisé, les serveurs d'exécution qui correspondent aux mots-clés assignés sont répertoriés ci-dessous dans la zone de liste **Serveurs d'exécution correspondants** mise à jour de façon dynamique. Cette liste se met à jour chaque fois que vous ajoutez ou supprimez un mot-clé. Dans la liste, cliquez sur le nom d'un serveur d'exécution pour accéder aux serveurs d'exécution disponibles dans **Administration > Serveurs d'Exécution**.

7. Cliquez sur **OK** pour enregistrer les mots-clés et fermer la boîte de dialogue **Assigner des mots-clés**.

Suppression de mots-clés dans une configuration

Pour supprimer des assignations de mots-clés dans une configuration :

1. Dans le menu, cliquez sur **Organisation des Exécutions > Vue Détaillée**.
2. Dans l'arborescence **Plans d'Exécution**, sélectionnez la suite de configurations à modifier.
3. Cliquez sur l'onglet **Configurations**.
4. Cliquez dans la colonne **Mots-Clés** de la configuration dans laquelle vous voulez retirer un mot-clé. La boîte de dialogue **Assigner des mots-clés** s'ouvre.
5. Sélectionnez les mots-clés dont vous n'avez plus besoin dans la liste **Mots-clés assignés**.
Utilisez la combinaison de touches **Ctrl + clic** ou **Maj + clic** pour sélectionner plusieurs mots-clés.
6. Cliquez sur **<** pour supprimer les assignations de mots-clés.

7. Cliquez sur **OK** pour enregistrer les mots-clés et fermer la boîte de dialogue **Assigner des mots-clés**.



Remarque: Les mots-clés qui ne sont plus utilisés sont automatiquement supprimés du système.

Ajout de testeurs manuels aux configurations

Pour les configurations qui incluent des tests manuels, la page **Configurations** permet d'assigner des utilisateurs en tant que testeurs manuels à une configuration sélectionnée. Vous pouvez assigner plusieurs testeurs manuels à la configuration.

Pour assigner un testeur manuel à la configuration :

1. Dans le menu, cliquez sur **Organisation des Exécutions > Vue Détaillée**.
2. Dans l'arborescence **Plans d'Exécution**, sélectionnez la suite de configurations à modifier.
3. Cliquez sur l'onglet **Configurations**.
4. Cliquez dans la colonne **Testeurs Manuels** de la configuration à laquelle vous voulez ajouter un testeur manuel. La boîte de dialogue **Testeurs Manuels** s'ouvre.
5. Dans la zone de liste **Disponible**, sélectionnez le groupe d'utilisateurs dont le testeur est membre. La zone de liste est alimentée avec tous les membres du groupe d'utilisateurs.
6. Sélectionnez le nom de l'utilisateur que vous voulez assigner en tant que testeur manuel.
7. Cliquez sur **Ajouter** pour ajouter l'utilisateur à la zone de liste **Sélectionné**, ou cliquez sur **Ajouter tout** pour ajouter tous les testeurs et membres du groupe.
8. Cliquez sur **OK** pour fermer la boîte de dialogue **Ajouter/Supprimer des Testeurs**.

Suppression d'une assignation de testeur dans une configuration

Pour supprimer une assignation de testeur dans une configuration :

1. Dans le menu, cliquez sur **Organisation des Exécutions > Vue Détaillée**.
2. Sélectionnez le nœud de configuration dans lequel vous voulez supprimer une assignation de testeur.
3. Cliquez sur l'onglet **Configurations**.
4. Cliquez dans la colonne **Testeurs Manuels** de la configuration dans laquelle vous voulez supprimer un testeur manuel. La boîte de dialogue **Testeurs Manuels** s'ouvre.
5. Dans la liste **Sélectionné**, sélectionnez le nom de l'utilisateur assigné que vous souhaitez supprimer.
6. Cliquez sur **Supprimer** pour supprimer l'utilisateur de la liste **Sélectionné** ou sur **Supprimer Tout** pour supprimer toutes les assignations de testeurs.
7. Cliquez sur **OK** pour fermer la boîte de dialogue **Ajouter/Supprimer des Testeurs**.

Assignation d'appareils mobiles à une configuration

Pour assigner des appareils mobiles à une configuration :

1. Dans le menu, cliquez sur **Organisation des Exécutions > Vue Détaillée**.
2. Dans l'arborescence **Plans d'Exécution**, sélectionnez la suite de configurations à modifier.
3. Cliquez sur l'onglet **Configurations**.
4. Sélectionnez un appareil mobile, un filtre d'appareil ou une application native :
 - Pour sélectionner un appareil spécifique, utilisez la liste située à droite.
 - Pour sélectionner un filtre d'appareil, sélectionnez **Tout appareil** dans la liste située à droite. Modifiez ce filtre en utilisant le champ **Rechercher** ainsi que les listes **Plate-forme** et **Application** situées à gauche.



Astuce: Utilisez le champ de recherche pour trouver des types d'appareil spécifiques, par exemple en effectuant une recherche sur *Emulateur* ou *Simulateur*.

- Pour installer une application native sur l'appareil mobile à des fins de tests, sélectionnez **Application native** dans la liste **Application** sur la gauche et spécifiez l'URL ou le chemin UNC de l'application dans le champ situé en dessous (iOS requiert une URL). Exemple : `\\fileserverserver\apps\testapp.apk`

5. *Facultatif* : Si vous voulez exclure les émulateurs et les simulateurs de votre sélection, cochez la case **Utiliser uniquement les appareils physiques**.

6. *Facultatif* : Cochez la case **Masquer les appareils utilisés ou bloqués** pour n'afficher que les appareils actuellement disponibles. Cela s'avère particulièrement utile si vous voulez exécuter immédiatement un plan d'exécution ou un test manuel.

7. Cliquez sur **OK** pour enregistrer votre sélection.

Lors de l'exécution, l'appareil sélectionné ou le premier appareil correspondant à un filtre sera utilisé et bloqué jusqu'à la fin du plan d'exécution. Si l'appareil sélectionné n'est pas disponible ou qu'aucun filtre ne correspond aux appareils disponibles, la tâche d'exécution reste dans la file d'attente jusqu'à ce qu'un serveur d'exécution approprié et un appareil mobile deviennent disponibles. Les appareils Sauce Labs ne sont pas réellement des appareils uniques, mais plutôt des types d'appareils, pour éviter tout blocage pendant l'exécution.

Page Configurations des suites de configurations



Pour accéder à cette page, cliquez sur **Organisation des Exécutions > Vue Détaillée > <suite de configurations> > Configurations**.

L'onglet **Configurations** affiche les configurations incluses dans une suite de configurations. La grille fournit des données pour la génération automatisée des plans d'exécution enfants.

Chaque configuration ajoutée à la grille génère un nouveau plan d'exécution, exécuté avec la suite de configurations.

Pour définir une nouvelle configuration, cliquez sur **Nouvelle Configuration**. Pour ajouter ou supprimer un paramètre, cliquez sur **Ajout/Suppression de Paramètres**.

Pour chaque configuration répertoriée, la page affiche les colonnes suivantes :

Colonne	Description
Actions	<ul style="list-style-type: none"> • Cliquez sur  pour supprimer la configuration. • Cliquez sur  pour dupliquer la configuration.
Nom	Nom de la configuration. Cliquez sur le nom pour le modifier.
Mots-clés	Liste des mots-clés d'exécution assignés à la configuration. Cliquez sur le lien pour modifier la liste. Pour plus d'informations, reportez-vous à la rubrique Assignation de mots-clés à une configuration .
Testeurs Manuels	Liste des testeurs manuels assignés à la configuration. Cliquez sur le lien pour modifier la liste. Pour plus d'informations, reportez-vous à la rubrique Ajout de testeurs manuels aux configurations .
Sélection d'un appareil mobile	L'appareil mobile (appareil physique, émulateur ou simulateur) qui est assigné à la configuration. Cliquez sur le lien pour modifier la sélection de l'appareil mobile. Pour plus d'informations, reportez-vous à la rubrique Assignation d'appareils mobiles à une configuration .
Paramètres	La grille peut comporter plusieurs colonnes de paramètres. Cliquez sur Ajout/Suppression de Paramètres pour ajouter ou supprimer des

Colonne	Description
	paramètres de la grille. Pour ajouter une valeur à un paramètre, cliquez sur le champ et entrez la valeur. Pour plus d'informations, reportez-vous à la rubrique Ajout de paramètres à une configuration .



Page Configurations

Pour accéder à cette page, cliquez sur **Organisation des Exécutions > Configurations**.

La page **Configurations** affiche la liste des configurations définies dans une grille. Vous pouvez utiliser ces configurations pour les tests manuels uniquement. Pour définir des configurations pour des tests automatisés, consultez la page *Configurations des suites de configurations*.

Pour définir une nouvelle configuration, cliquez sur **Nouvelle Configuration**. Pour ajouter ou supprimer un paramètre, cliquez sur **Ajout/Suppression de Paramètres**.

Pour chaque configuration répertoriée, la page affiche les colonnes suivantes :

Colonne	Description
Actions	<ul style="list-style-type: none"> • Cliquez sur  pour supprimer la configuration. • Cliquez sur  pour dupliquer la configuration.
Nom	Nom de la configuration. Cliquez sur le nom pour le modifier.
Sélection d'un appareil mobile	L'appareil mobile (appareil physique, émulateur ou simulateur) qui est assigné à la configuration. Cliquez sur le lien pour modifier la sélection de l'appareil mobile. Pour plus d'informations, reportez-vous à la rubrique Assignation d'appareils mobiles à une configuration .
Mots-clés	Liste des mots-clés d'exécution assignés à la configuration. Cliquez sur le lien pour modifier la liste. Pour plus d'informations, reportez-vous à la rubrique Assignation de mots-clés à une configuration .
Paramètres	La grille peut comporter plusieurs colonnes de paramètres. Cliquez sur Ajout/Suppression de Paramètres pour ajouter ou supprimer des paramètres de la grille. Pour ajouter une valeur à un paramètre, cliquez sur le champ et entrez la valeur. Pour plus d'informations, reportez-vous à la rubrique Ajout de paramètres à une configuration .

Gestion des plans d'exécution, des dossiers et des suites de configurations

Un plan d'exécution est une collecte de tests assignés qui sont stockés dans un conteneur de tests unique. Un plan d'exécution peut être lancé selon des planifications configurables et déployées sur des serveurs d'exécution définis. Utilisez des dossiers pour structurer vos plans d'exécution, suites de configurations et cycles de test. Vous pouvez également imbriquer des dossiers dans des dossiers.

Le processus d'ajout et de modification des plans d'exécution est le même pour les plans d'exécution automatisés et manuels.

Création de plans d'exécution

Pour créer un plan d'exécution :

1. Dans le menu, cliquez sur **Organisation des Exécutions > Vue Détaillée**.
2. Sélectionnez un dossier ou le nœud projet dans l'arborescence **Plans d'exécution**.
3. Cliquez sur  (**Nouveau plan d'exécution enfant**) dans la barre d'outils ou faites un clic droit sur le dossier, le cycle de test ou le nœud, puis cliquez sur **Nouveau plan d'exécution enfant**. La boîte de dialogue **Nouveau plan d'exécution** s'affiche.
4. Entrez un nom et une description pour le plan d'exécution.



Remarque: Silk Central prend en charge la mise en forme HTML et les opérations de couper-coller appliquées au contenu HTML pour les champs **Description**.

5. Sélectionnez un conteneur de tests dans la zone de liste **Conteneur de tests**.



Remarque: Vous ne pouvez affecter qu'un seul conteneur de tests à un plan d'exécution. Seuls les tests provenant de ce conteneur de tests peuvent être exécutés.

La dernière version et le dernier build définis dans l'application à laquelle le conteneur appartient sont automatiquement renseignés dans les zones de liste **Version** et **Build**.

6. Dans les zones de liste **Version** et **Build**, sélectionnez l'option appropriée pour l'application.
Ces options sont utilisées lorsqu'une nouvelle mise en œuvre de ce plan d'exécution est lancée. Vous pouvez également cocher la case **Lire à partir du fichier d'Informations de build**. Dans ce cas, la version et le build sont lus depuis le fichier d'informations de build sur le serveur d'application au début de chaque exécution. Si un fichier d'informations de build est disponible sur le serveur d'exécution, ce dernier est utilisé par défaut pour l'exécution du test et remplace les paramètres de la boîte de dialogue **Nouveau Plan d'Exécution**.
7. Sélectionnez une **Priorité** pour le plan d'exécution dans la zone de liste.
Pour les plans d'exécution automatisés, lorsque plusieurs plans d'exécution sont mis en attente, mais qu'un seul serveur d'exécution est disponible, le paramètre **Priorité** détermine le plan d'exécution qui est mis en œuvre en premier. Cela est également valable si des serveurs d'exécution sont disponibles mais que plusieurs plans d'exécution requièrent un appareil mobile qui n'est pas disponible.
8. Dans le champ **Libellé du Référentiel Externe**, vous pouvez spécifier que le plan d'exécution correspond à une version antérieure à la dernière version. Le libellé doit faire référence à une version présente dans le référentiel tiers auquel le conteneur de tests est associé. Si ce champ n'est pas renseigné, la dernière version du plan d'exécution sera récupérée. La propriété **Libellé du Référentiel Externe** est activée uniquement si le conteneur de tests associé utilise un profil de référentiel tiers prenant en charge la gestion des versions. Vérifiez que vous disposez de suffisamment d'espace disque sur le(s) serveur(s) d'exécution si vous travaillez avec plusieurs versions des fichiers source. Chaque version sera enregistrée dans son propre dossier sur chaque serveur d'exécution.
 **Astuce:** Si vous souhaitez extraire une branche spécifique de votre référentiel pour un plan d'exécution spécifique, spécifiez le nom de la branche dans le champ **Libellé du contrôle source** du plan d'exécution concerné.
9. Cliquez sur **OK** pour mettre à jour l'arborescence **Exécutions** avec le nouveau plan d'exécution créé.

Création d'un plan d'exécution dans la Vue Matricielle

Pour créer un plan d'exécution dans la **Vue Matricielle** :

1. Dans le menu, cliquez sur **Tests > Vue matricielle**.
2. Sélectionnez les tests que vous souhaitez assigner à votre plan d'exécution à l'aide de la fonctionnalité de sélection multiple de la **Vue Matricielle**.

3. Faites un clic droit sur les tests et choisissez **Créer le Plan d'Exécution**. La boîte de dialogue **Nouveau Plan d'Exécution** s'affiche.
4. Entrez les spécifications de votre nouveau plan d'exécution.



Remarque: Tous les tests sélectionnés doivent figurer dans le même conteneur. Si tel n'est pas le cas, le plan d'exécution n'est pas créé et un message d'erreur s'affiche. Le conteneur de tests est présélectionné dans la boîte de dialogue **Nouveau Plan d'Exécution** et ne peut pas être modifié.

Calcul de l'état d'un test

Chaque plan d'exécution présente l'une des conditions d'état suivantes :

État	Condition
Réussi	Tous les plans d'exécution des tests considérés présentent l'état Réussi .
En Échec	Au moins un plan d'exécution d'un test considéré présente l'état En Échec , mais aucun des plans d'exécution ne présente l'état Non Exécuté .
Non Exécuté	Au moins un test considéré présente l'état Non Exécuté .

Un test obtient son état à partir du résultat de la dernière exécution du plan d'exécution. Si vous changez manuellement l'état de la dernière exécution du plan d'exécution, l'état du test change également.



Remarque: Si la dernière exécution du plan d'exécution est supprimée, l'état du test est redéfini sur l'état de la dernière exécution existante du plan d'exécution. Si l'exécution du plan d'exécution supprimée est la seule exécution existante du plan d'exécution, l'état du test est défini sur **N/A**, comme si le test venait d'être créé.

Attributs du plan d'exécution

Les attributs sont des caractéristiques pouvant être définies librement et appliquées aux plans d'exécution. Vous pouvez utiliser les attributs pour le filtrage et l'établissement de rapports.



Remarque: L'héritage des attributs est similaire à l'héritage des propriétés et des critères de succès. Les attributs assignés à un nœud parent sont hérités dans tous les sous-dossiers et plans d'exécution enfants. Les attributs ne peuvent pas être définis pour le nœud du projet ni pour le nœud **Tests non assignés**.

Assignation d'attributs à un plan d'exécution

Pour assigner un attribut à un plan d'exécution :

1. Dans le menu, cliquez sur **Organisation des Exécutions > Vue Détaillée**.
2. Sélectionnez le plan d'exécution auquel vous voulez assigner un attribut.
3. Dans la section **Attributs**, cliquez sur **Ajouter un Attribut**. La boîte de dialogue **Ajouter des attributs** s'affiche.
4. Cliquez sur **+** dans la colonne **Ajouter** de l'attribut que vous voulez assigner. Selon le type d'attribut que vous avez sélectionné, une boîte de dialogue **Modifier l'Attribut** s'affiche, dans laquelle vous pouvez spécifier les valeurs d'attributs disponibles que vous voulez assigner au plan d'exécution.
5. Sélectionnez la valeur de l'attribut et cliquez sur **OK** pour l'assigner au plan d'exécution.

Modification d'attributs de plan d'exécution

Pour modifier un attribut de plan d'exécution :

1. Dans le menu, cliquez sur **Organisation des Exécutions > Vue Détaillée**.
2. Sélectionnez le plan d'exécution dont vous souhaitez modifier un attribut assigné.

3. Dans la section **Attributs**, cliquez sur l'icône **Modifier** de l'attribut que vous souhaitez modifier. La boîte de dialogue **Modifier l'Attribut** s'affiche. Les options disponibles dans la boîte de dialogue **Modifier l'Attribut** varient en fonction du type d'attribut sélectionné.
4. Sélectionnez la valeur requise, puis cliquez sur **OK** pour enregistrer vos paramètres.

Suppression d'attributs d'un plan d'exécution

Pour supprimer un attribut d'un plan d'exécution :

1. Dans le menu, cliquez sur **Organisation des Exécutions > Vue Détaillée**.
2. Sélectionnez le plan d'exécution dont vous souhaitez supprimer un attribut assigné.
3. Dans la section **Attributs**, cliquez sur l'icône **Supprimer** de l'attribut que vous souhaitez supprimer. La boîte de dialogue de confirmation de **suppression d'attribut** s'affiche.
4. Cliquez sur **Oui** afin de supprimer l'attribut.



Remarque: Les attributs hérités et les attributs qui étaient déjà utilisés dans l'exécution d'un test ne peuvent pas être supprimés.

Paramètres du plan d'exécution

Pour appliquer une configuration spécifique à un plan d'exécution, vous pouvez remplacer les paramètres que vous avez assignés à un test dans la section **Paramètres** de la page **Paramètres** du plan d'exécution. Plus plus d'informations sur les paramètres de test, reportez-vous à la rubrique *Paramètres de test*.

Paramètres prédéfinis

Silk Central donne des informations sur les propriétés du plan d'exécution lors des exécutions de test en tant que paramètres.

Ces paramètres peuvent être lus en tant que variables d'environnement par votre outil d'automatisation des tests (voir *Paramètres de test*). De plus, n'importe quelle classe de test JUnit peut accéder à un paramètre de test du test sous-jacent en tant que propriété système Java (voir *Accès aux paramètres Silk Central au moyen des propriétés système Java*). Utilisez les méthodes `AttributeGet` pour lire ces paramètres dans un script Silk Performer.

Ces valeurs de paramètre peuvent également être référencées dans les espaces réservés, comme décrit dans *Remplacement de jetons de paramètre lors de l'exécution*.

Les paramètres prédéfinis suivants sont accessibles :

Paramètre	Description
<code>#sctm_execdef_name</code>	Nom du plan d'exécution en cours. Si l'exécution a été déclenchée à partir de la zone Tests , le paramètre a pour valeur <code>Tests non assignés</code> .
<code>#sctm_execdef_id</code>	Identifiant numérique (clé de base de données) du plan d'exécution en cours.
<code>#sctm_product</code>	Nom du produit tel qu'il est défini dans le conteneur de tests exécutés.
<code>#sctm_version</code>	Nom de la version à laquelle les résultats de l'exécution sont associés.
<code>#sctm_build</code>	Nom de la version à laquelle les résultats de l'exécution sont associés.
<code>#sctm_keywords</code>	Liste utilisant des virgules comme séparateurs et contenant les mots-clés définis pour ce plan d'exécution.

Paramètre	Description
#sctm_regular_execdef_run_id	Identifiant numérique (clé de base de données) de l'exécution de plan d'exécution régulière. Pour les tests d'initialisation et de nettoyage, cette propriété contient l'ID de l'exécution régulière.
#sctm_test_results_dir	Chemin du répertoire dans lequel résident les fichiers de résultat du test.
#sctm_test_name	Nom du test Silk Central en cours d'exécution.
#sctm_test_id	Identifiant numérique (clé de base de données) du test en cours d'exécution.
#sctm_source_root_dir	Chemin local du répertoire racine du conteneur de tests, dans lequel résident tous les fichiers sous contrôle de version
#external_id	Identifiant unique d'un scénario de test dans un package de tests à exécuter. Vous pouvez l'utiliser comme un filtre si seuls certains scénarios de test dans un package de tests doivent être exécutés.
#is_test_package_root	Si <i>true</i> , le test en cours d'exécution est le nœud racine du package de tests (par défaut). Si <i>false</i> , seuls certains scénarios de test spécifiques d'un package de tests spécifié par <i>#external_id</i> sont exécutés
#sctm_data_driven_parent_test_name	Nom du test parent, si le test exécuté est une ligne pilotée par les données.
#sctm_data_driven_parent_test_id	Identifiant numérique (clé de base de données) du test parent, si le test exécuté est une ligne pilotée par les données.

Création d'un paramètre de plan d'exécution

Pour ajouter un nouveau paramètre à un plan d'exécution :

1. Dans le menu, cliquez sur **Organisation des Exécutions > Vue Détaillée**.
2. Dans l'arborescence **Exécutions**, sélectionnez le plan d'exécution auquel vous souhaitez ajouter un nouveau paramètre.
3. Dans la section **Paramètres**, cliquez sur **Nouveau Paramètre de Plan d'Exécution**. La boîte de dialogue **Nouveau Paramètre de Plan d'Exécution** s'affiche.
4. Renseignez les champs **Nom** et **Valeur** du nouveau paramètre. Les nouveaux paramètres sont toujours de type chaîne ; il est impossible de définir un autre type.
5. Cliquez sur **OK** pour ajouter le paramètre au plan d'exécution.



Remarque: Vous ne pouvez pas créer de paramètres de plan d'exécution possédant le même nom qu'un paramètre de test existant, inclus dans le plan d'exécution.

Pour tester les configurations, vous avez la possibilité de créer plusieurs plans d'exécution incluant les mêmes tests, puis de définir différentes configurations sur la page **Paramètres**. Les paramètres correspondant à différents tests de même nom et de même type ne s'affichent qu'une fois sur la page. Si plusieurs paramètres associés à différents tests ont le même nom, vous ne pouvez remplacer qu'un seul d'entre eux.

Remplacement d'un paramètre de test

Si plusieurs paramètres de types différents mais avec le même nom existent dans les tests, vous pouvez n'en remplacer qu'un seul. Seules les valeurs des paramètres de même type et portant un nom identique sont remplacées par la nouvelle valeur au cours de l'exécution.

Pour remplacer un paramètre de test dans un plan d'exécution :

1. Dans le menu, cliquez sur **Organisation des Exécutions > Vue Détaillée**.
2. Dans l'arborescence **Exécutions**, sélectionnez le plan d'exécution dans lequel vous voulez remplacer un paramètre de test.
3. Dans la section **Paramètres**, cliquez sur l'image  dans la colonne **Actions** du paramètre que vous souhaitez remplacer. La boîte de dialogue **Spécifier la Valeur du Paramètre du Plan d'Exécution** s'affiche.
4. Dans le champ, saisissez la nouvelle **Valeur**.
5. Cliquez sur **OK**.

 **Remarque:** Cliquez sur  dans la colonne **Actions** du paramètre pour annuler le remplacement.

Suppression d'un paramètre de plan d'exécution

 **Remarque:** Vous ne pouvez pas supprimer des paramètres de tests dans un plan d'exécution. Vous pouvez uniquement supprimer des paramètres de plan d'exécution.

Pour supprimer un paramètre de plan d'exécution :

1. Dans le menu, cliquez sur **Organisation des Exécutions > Vue Détaillée**.
2. Dans l'arborescence **Exécutions**, sélectionnez le plan d'exécution dans lequel vous voulez supprimer un paramètre.
3. Dans la section **Paramètres**, cliquez sur  dans la colonne **Actions** du paramètre que vous souhaitez supprimer.

Tests d'initialisation et de réinitialisation

Les fonctionnalités d'initialisation avant test et de réinitialisation après test de Silk Central permettent de définir un test d'initialisation et un test de réinitialisation pour chaque plan d'exécution. En général, les tests d'initialisation sont basés sur des scripts ou des procédures manuelles qui préparent les environnements dédiés en vue des tests. D'ordinaire, les tests de réinitialisation incluent des scripts ou des procédures manuelles qui restaurent l'état d'origine des environnements après les tests. Lorsque des tests d'initialisation sont abandonnés, les tests réguliers ne sont pas exécutés, mais les tests de réinitialisation le sont afin de restaurer l'état d'origine de l'environnement de test.

Vous devez créer vos tests d'initialisation et de réinitialisation avant de pouvoir les assigner à un plan d'exécution. Tout test peut faire office de test d'initialisation ou de réinitialisation, à l'exception des tests parents de plusieurs instances de tests pilotés par les données. Ils ne requièrent aucune configuration spéciale et peuvent être soit automatisés, soit manuels. Seule exigence, ils doivent exécuter les processus d'initialisation et de réinitialisation requis dans l'environnement de test. Dans le cas des tests automatisés, il s'agit de scripts qui exécutent les tâches d'initialisation et de réinitialisation requises. En ce qui concerne les tests manuels, il s'agit de tâches d'initialisation et de réinitialisation manuelles.

 **Remarque:** Le défi à relever lors de l'exécution des tests d'initialisation et de réinitialisation est d'empêcher l'agrégation de leurs résultats avec ceux des tests réguliers qu'ils prennent en charge. Silk Central permet de résoudre ce problème en exécutant les tests d'initialisation et de réinitialisation, aussi bien automatisés que manuels, dans des plans d'exécution indépendants. Ainsi la distinction est faite entre les résultats effectifs des tests et les fluctuations de performances fortuites que les tests d'initialisation et de réinitialisation sont susceptibles de provoquer.



Combinaison de tests automatisés et manuels

Silk Central prend en charge un plan d'exécution qui inclut des combinaisons de tests automatisés et de tests manuels. Pour ce type de plan d'exécution, Silk Central suspend l'exécution des tests réguliers, automatisés et manuels, jusqu'à la fin des tests de configuration. Silk Central vérifie également que tous les tests réguliers sont terminés avant d'exécuter les tests de réinitialisation.

Lorsque des tests manuels sont combinés avec des tests automatisés, ces derniers, sur tous les serveurs d'exécution, ne démarrent pas tant que les processus de configuration ne sont pas terminés. En ce qui concerne les tests de configuration manuels, les tests automatisés réguliers démarrent seulement après la fin des routines manuelles de configuration.

Configuration des exécutions d'initialisation et de réinitialisation

Pour définir un test en tant que test d'initialisation ou de réinitialisation :

1. Dans le menu, cliquez sur **Organisation des Exécutions > Vue Détaillée**.
 2. Cliquez sur le plan d'exécution dont vous souhaitez configurer un plan d'initialisation ou de réinitialisation.
 3. Dans la section **Configuration de l'Exécution de Test**, choisissez un test d'initialisation ou de réinitialisation :
 - Pour définir un test d'initialisation, cliquez sur  (**Modifier**) sous **Test d'initialisation**. La boîte de dialogue **Modifier le Test d'Initialisation** s'affiche.
 - Pour définir un test d'initialisation, cliquez sur  (**Modifier**) dans la section **Test de Réinitialisation**. La boîte de dialogue **Modifier le Test de Réinitialisation** s'affiche.
- Il est impossible d'assigner un test au même plan d'exécution qu'un test d'initialisation et un test régulier ou de réinitialisation. Les tests assignés peuvent provenir de n'importe quel conteneur de tests utilisé dans votre projet. Il est par conséquent possible d'assigner des tests associés à des applications et des profils de référentiel tiers différents de ceux de leurs plans d'exécution hôtes.
4. Sélectionnez un test dans l'arborescence **Tests**.
 5. Cliquez sur **OK**.

Lorsque des tests en échec sont réexécutés, les routines d'initialisation et de réinitialisation correspondantes le sont également. Les tests d'initialisation et de réinitialisation ne sont pas mis en œuvre avec les **Exécutions d'essai** car ces dernières ne dépendent pas des plans d'exécution.

Configuration d'environnements de déploiement

Page Déploiement de l'exécution

Organisation des Exécutions > Vue Détaillée > <plan d'exécution> > Déploiement

La page **Déploiement** affiche tous les mots-clés relatifs à la fourniture de matériel qui sont définis pour le plan d'exécution. Ces mots-clés sont utilisés dans le plan pour décrire les exigences liées à l'environnement d'exécution. Un serveur d'exécution correspond uniquement au plan d'exécution automatisé qui est sélectionné si tous les mots-clés requis par le plan d'exécution lui sont assignés. La page **Déploiement** affiche également les utilisateurs assignés à l'exécution de tests manuels, ainsi que les hôtes d'application sous test Silk Test Classic assignés à l'exécution de tests Silk Test Classic.



Remarque: Les nouveaux serveurs d'exécution sont configurés dans **Administration > Serveurs d'Exécution**. Pour plus d'informations sur la configuration d'un serveur d'exécution, reportez-vous à la rubrique [Configuration des serveurs d'exécution](#).

Exécution de test manuel

Répertorie tous les testeurs manuels qui sont assignés à ce plan d'exécution ou dossier. Cliquez sur **Modifier** pour modifier la liste des testeurs manuels. Pour plus d'informations, reportez-vous à la rubrique [Ajout ou suppression de testeurs manuels](#).

Exécution de test automatisé

La page **Déploiement** présente les éléments suivants dans la section **Exécution de Test Automatisé** :

Elément	Description								
Mots-clés assignés	<p>Répertorie les mots-clés assignés au plan d'exécution.</p> <p>Plans d'exécution automatisés Les mots-clés sont utilisés pour identifier automatiquement un serveur d'exécution approprié pour chaque exécution de test.</p> <p>Exécution externe Les mots-clés assignés sont considérés uniquement pour la sélection d'un serveur d'exécution pour les tests automatisés d'initialisation et de nettoyage.</p> <p>Plans d'exécution manuels Les mots-clés sont utilisés par le testeur manuel pour représenter l'environnement de test.</p> <p>Pour plus d'informations, reportez-vous à la rubrique Assignation de mots-clés à un plan d'exécution.</p>								
Liste de serveurs d'exécution potentiels basée sur mots-clés pour le déploiement au moment de l'exécution	<p>Répertorie les serveurs d'exécution actifs dont les listes de mots-clés correspondent à celle de ce plan d'exécution. Tous les mots-clés de la liste du plan d'exécution doivent être inclus dans la liste de mots-clés du serveur d'exécution. Cliquez sur le nom d'un serveur d'exécution dans la liste pour accéder à la liste des serveurs d'exécution dans Administration > Serveurs d'Exécution.</p>								
Exécution exclusive des tests assignés	<p>L'exécution exclusive définit si des tests attribués à d'autres plans d'exécution, ayant ce paramètre désactivé, peuvent être exécutés sur le même serveur d'exécution correspondant en même temps (Désactivé), ou si seuls les tests d'un seul plan d'exécution peuvent fonctionner en même temps (Activé). La désactivation de l'exécution exclusive réduit le temps d'exécution nécessaire. Elle est particulièrement utile pour les tests mobiles, permettant l'exécution simultanée de plans d'exécution sur plusieurs appareils pour un fournisseur d'appareil. Aucune modification de votre configuration d'exécution actuelle n'est nécessaire lors de la désactivation de l'exécution exclusive. Pour plus d'informations, reportez-vous à la rubrique Exécution exclusive.</p>								
Exécution distribuée des tests assignés	<p>L'exécution distribuée définit si les tests d'un plan d'exécution sont exécutés séquentiellement sur le serveur d'exécution sélectionné (Désactivé) ou s'ils sont distribués sur tous les serveurs d'exécution correspondants et exécutés en parallèle (Activé). Aucune modification de votre configuration d'exécution actuelle n'est nécessaire lors de l'activation de l'exécution distribuée. Pour plus d'informations, reportez-vous à la rubrique Exécution distribuée.</p>								
Exécution externe des tests assignés	<p>L'activation du mode d'exécution externe pour un plan d'exécution permet d'exécuter des suites de tests dans un système tiers externe, tout en conservant les tests automatisés et résultats correspondants dans Silk Central. Pour plus d'informations, reportez-vous à la rubrique Exécution externe.</p>								
Enregistrement vidéo	<p>Définit si une vidéo est enregistrée pendant la mise en œuvre du plan d'exécution. Ce paramètre remplace les paramètres d'enregistrement vidéo des tests individuels qui sont assignés au plan d'exécution. Vous pouvez sélectionner une des valeurs suivantes :</p> <table border="1"> <thead> <tr> <th>Valeur</th> <th>Description</th> </tr> </thead> <tbody> <tr> <td>---</td> <td>L'enregistrement vidéo est désactivé, sauf dans le cas des tests assignés pour lesquels le paramètre <code>recordVideo</code> est défini.</td> </tr> <tr> <td>Jamais</td> <td>L'enregistrement vidéo est toujours désactivé, même dans le cas des tests assignés pour lesquels le paramètre <code>recordVideo</code> est défini.</td> </tr> <tr> <td>Toujours</td> <td>Enregistre une vidéo pour chaque mise en œuvre du plan d'exécution.</td> </tr> </tbody> </table>	Valeur	Description	---	L'enregistrement vidéo est désactivé, sauf dans le cas des tests assignés pour lesquels le paramètre <code>recordVideo</code> est défini.	Jamais	L'enregistrement vidéo est toujours désactivé, même dans le cas des tests assignés pour lesquels le paramètre <code>recordVideo</code> est défini.	Toujours	Enregistre une vidéo pour chaque mise en œuvre du plan d'exécution.
Valeur	Description								
---	L'enregistrement vidéo est désactivé, sauf dans le cas des tests assignés pour lesquels le paramètre <code>recordVideo</code> est défini.								
Jamais	L'enregistrement vidéo est toujours désactivé, même dans le cas des tests assignés pour lesquels le paramètre <code>recordVideo</code> est défini.								
Toujours	Enregistre une vidéo pour chaque mise en œuvre du plan d'exécution.								

Elément	Description										
	<table border="1"> <thead> <tr> <th>Valeur</th> <th>Description</th> </tr> </thead> <tbody> <tr> <td>En cas d'erreur</td> <td>Enregistre une vidéo si une erreur se produit au cours de la mise en œuvre du plan d'exécution.</td> </tr> </tbody> </table> <p>Pour plus d'informations, reportez-vous à la rubrique Capture vidéo.</p>	Valeur	Description	En cas d'erreur	Enregistre une vidéo si une erreur se produit au cours de la mise en œuvre du plan d'exécution.						
Valeur	Description										
En cas d'erreur	Enregistre une vidéo si une erreur se produit au cours de la mise en œuvre du plan d'exécution.										
Capture d'écran	<p>Définit si une capture d'écran est créée au cours de la mise en œuvre du plan d'exécution. Ce paramètre annule les paramètres de capture d'écran des tests individuels qui sont assignés au plan d'exécution. Vous pouvez sélectionner une des valeurs suivantes :</p> <table border="1"> <thead> <tr> <th>Valeur</th> <th>Description</th> </tr> </thead> <tbody> <tr> <td>---</td> <td>La fonction de capture d'écran est désactivée, sauf dans le cas des tests assignés pour lesquels le paramètre <code>captureScreen</code> est défini.</td> </tr> <tr> <td>Jamais</td> <td>L'enregistrement vidéo est toujours désactivé, même dans le cas des tests assignés pour lesquels le paramètre <code>captureScreen</code> est défini.</td> </tr> <tr> <td>En cas d'erreur</td> <td>Crée une capture d'écran si une erreur se produit au cours de la mise en œuvre du plan d'exécution.</td> </tr> </tbody> </table> <p>Pour plus d'informations, reportez-vous à la rubrique Capture d'écran.</p>	Valeur	Description	---	La fonction de capture d'écran est désactivée, sauf dans le cas des tests assignés pour lesquels le paramètre <code>captureScreen</code> est défini.	Jamais	L'enregistrement vidéo est toujours désactivé, même dans le cas des tests assignés pour lesquels le paramètre <code>captureScreen</code> est défini.	En cas d'erreur	Crée une capture d'écran si une erreur se produit au cours de la mise en œuvre du plan d'exécution.		
Valeur	Description										
---	La fonction de capture d'écran est désactivée, sauf dans le cas des tests assignés pour lesquels le paramètre <code>captureScreen</code> est défini.										
Jamais	L'enregistrement vidéo est toujours désactivé, même dans le cas des tests assignés pour lesquels le paramètre <code>captureScreen</code> est défini.										
En cas d'erreur	Crée une capture d'écran si une erreur se produit au cours de la mise en œuvre du plan d'exécution.										
Condition d'arrêt de l'exécution	<p>Détermine l'arrêt ou la poursuite de l'exécution en cas d'échec ou de non-exécution d'un test. Ce paramètre est particulièrement utile lorsqu'il n'est pas logique de poursuivre l'exécution d'un test dans le cas où même un seul test échoue. Vous pouvez utiliser ce paramètre pour économiser vos ressources et pour être prévenu plus rapidement en cas d'échec d'un test. Vous pouvez sélectionner une des valeurs suivantes :</p> <table border="1"> <thead> <tr> <th>Valeur</th> <th>Description</th> </tr> </thead> <tbody> <tr> <td>---</td> <td>L'exécution se poursuit même si un test n'est pas exécuté ou s'il échoue.</td> </tr> <tr> <td>En cas d'erreur</td> <td>L'exécution s'arrête dès le premier échec d'un test.</td> </tr> <tr> <td>Non exécuté</td> <td>L'exécution s'arrête dès le premier test non exécuté.</td> </tr> <tr> <td>En cas d'erreur ou de non exécution</td> <td>L'exécution s'arrête dès le premier test en échec ou non exécuté.</td> </tr> </tbody> </table> <p> Remarque: si une exécution est interrompue, les résultats des tests réussis sont conservés. Les packages de test (ainsi que tous les tests subordonnés) seront toujours exécutés jusqu'au bout et ne seront jamais interrompus. Les tests pilotés par les données seront en revanche arrêtés immédiatement en cas d'échec d'un test subordonné.</p>	Valeur	Description	---	L'exécution se poursuit même si un test n'est pas exécuté ou s'il échoue.	En cas d'erreur	L'exécution s'arrête dès le premier échec d'un test.	Non exécuté	L'exécution s'arrête dès le premier test non exécuté.	En cas d'erreur ou de non exécution	L'exécution s'arrête dès le premier test en échec ou non exécuté.
Valeur	Description										
---	L'exécution se poursuit même si un test n'est pas exécuté ou s'il échoue.										
En cas d'erreur	L'exécution s'arrête dès le premier échec d'un test.										
Non exécuté	L'exécution s'arrête dès le premier test non exécuté.										
En cas d'erreur ou de non exécution	L'exécution s'arrête dès le premier test en échec ou non exécuté.										
Nom d'hôte pour l'application sous test Silk Test Classic	<p>Répertorie tous les hôtes d'application sous test Silk Test Classic qui sont définis pour ce plan d'exécution. Cliquez sur Modifier pour modifier la liste des hôtes d'application sous test Silk Test Classic. Pour plus d'informations, reportez-vous à la rubrique Ajout d'un hôte pour l'application sous test Silk Test Classic.</p>										

Sélection de l'appareil mobile

Indique l'appareil mobile ayant été sélectionné pour exécuter le plan d'exécution sélectionné. Cliquez sur **Modifier** pour sélectionner un autre appareil. Notez que le fournisseur d'appareil et le projet en cours doivent être assignés au même emplacement. Les appareils risquent sinon de ne pas apparaître dans la liste. Pour plus d'informations, reportez-vous à la rubrique [Gestion des fournisseurs d'appareil](#).

Paramètres d'analyse de code

Détaille les paramètres d'analyse du code qui sont définis pour ce plan d'exécution. Cliquez sur **Actif/Inactif** afin d'activer ou de désactiver l'analyse du code pour ce plan d'exécution. Pour plus d'informations, reportez-vous à la rubrique [Analyse de code](#).

Ajout ou suppression de testeurs manuels

Pour des plans d'exécution qui incluent des tests manuels, la page **Déploiement** permet d'assigner des utilisateurs en tant que testeurs manuels à un plan d'exécution. Vous pouvez assigner plusieurs testeurs manuels au plan d'exécution.

Pour assigner un testeur manuel à un plan d'exécution ou supprimer un testeur du plan d'exécution sélectionné, procédez comme suit :

1. Dans le menu, cliquez sur **Organisation des Exécutions > Vue Détaillée**.
2. Dans l'arborescence **Plans d'Exécution**, sélectionnez le plan d'exécution à modifier.
3. Cliquez sur l'onglet **Déploiement**.
4. Dans la section **Exécution de Tests Manuels**, cliquez sur **Modifier**. La boîte de dialogue **Ajouter/Supprimer des testeurs** s'affiche.
5. Dans la liste **Disponible**, sélectionnez le groupe d'utilisateurs que vous voulez utiliser.
6. Ajoutez ou supprimez des testeurs :
 - Sélectionnez un ou plusieurs utilisateurs dans la liste **Disponible**, puis cliquez sur **Ajouter** ou **Ajouter tout**.
 - Sélectionnez un ou plusieurs utilisateurs dans la liste **Sélectionné**, puis cliquez sur **Supprimer** ou **Supprimer Tout**.

Vous pouvez sélectionner plusieurs utilisateurs avec les combinaisons **Ctrl + clic** ou **Maj + clic**.

7. Cliquez sur **OK** pour fermer la boîte de dialogue **Ajouter/Supprimer des Testeurs**.

Processus dynamique de fourniture de matériel au moyen de mots-clés

La technologie de la fourniture de matériel de Silk Central permet de gérer des environnements de tests qui incluent de nombreux serveurs d'exécution. Au lieu d'avoir à configurer une assignation de serveur d'exécution statique et directe pour chaque plan d'exécution automatisé, les mots-clés permettent à Silk Central de sélectionner automatiquement le serveur d'exécution le plus approprié pour chaque plan d'exécution. Cette opération s'effectue à l'aide d'une comparaison dynamique entre la liste de mots-clés de chaque plan d'exécution et les listes de mots-clés de tous les serveurs d'exécution actifs.

Concepts relatifs aux mots-clés

En général, les mots-clés décrivent les exigences de votre environnement d'exécution, par exemple une plate-forme, un système d'exploitation et des applications préinstallées. Les mots-clés peuvent être utilisés de différentes façons, selon que le plan d'exécution est exécuté automatiquement ou manuellement.

Plans d'exécution automatisés	Quand un plan d'exécution automatisé est mis en œuvre, Silk Central compare ses mots-clés avec ceux de tous les serveurs d'exécution disponibles. L'exécution est alors lancée sur le premier serveur d'exécution identifié possédant une liste de mots-clés correspondante.
Plans d'exécution manuels	Pour les plans d'exécution manuels, le testeur manuel peut représenter l'environnement de test à l'aide de mots-clés.

Si un plan d'exécution automatisé doit être mis en œuvre sur plusieurs serveurs d'exécution, créez une copie du plan d'exécution et assignez des mots-clés supplémentaires au plan d'exécution correspondant à d'autres serveurs d'exécution.

Mots-clés réservés

Si le processus de fourniture de matériel n'est pas requis pour exécuter des plans d'exécution automatisés, vous pouvez utiliser les mots-clés réservés créés automatiquement pour chaque serveur d'exécution. Dans ce cas, il n'est pas nécessaire d'assigner manuellement les mots-clés à vos serveurs d'exécution. Au lieu de cela, vous pouvez configurer une assignation de serveur d'exécution statique et directe pour chaque plan d'exécution.

Un mot-clé réservé est assigné automatiquement à chaque serveur d'exécution nouvellement créé. Les mots-clés réservés sont structurés de la façon suivante : `#<execution server name>@<location name>`.

Les mots-clés réservés sont disponibles uniquement lors de l'assignation de mots-clés aux plans d'exécution.

En plus des mots-clés réservés automatiquement définis pour chaque serveur d'exécution, des mots-clés réservés sont aussi définis pour chaque type de serveur d'exécution :

#PHYSICAL Limite la fourniture de serveurs d'exécution aux serveurs d'exécution physiques.

#VIRTUAL Limite la fourniture de serveurs d'exécution aux serveurs d'exécution virtuels.

Mots-clés et serveurs d'exécution virtuels

Les mots-clés sont assignés aux serveurs d'exécution virtuels de la même façon qu'ils le sont aux serveurs d'exécution physiques. Lorsque vous configurez au moins un serveur d'exécution virtuel, le mot-clé **#VIRTUAL** est créé de façon dynamique et rendu disponible pour l'affectation à tous les plans d'exécution. Si vous préférez qu'un plan d'exécution soit exécuté sur une machine virtuelle, sélectionnez le mot-clé **#VIRTUAL** pour le plan d'exécution. Si un plan d'exécution ne présente ni le mot-clé **#VIRTUAL** ni le mot-clé **#PHYSICAL**, l'exécution a lieu sur un serveur d'exécution virtuel ou physique, à condition que les paramètres des environnements d'exécution soient identiques. Lorsque les mots-clés d'un test correspondent à plusieurs serveurs d'exécution virtuels, le premier serveur d'exécution virtuel correspondant identifié est sélectionné.

Exécution de dossiers

Les plans d'exécution peuvent être regroupés dans des dossiers d'exécution, où un dossier peut inclure des sous-dossiers d'exécution et des plans d'exécution. Les options associées à une exécution de plan d'exécution sont également disponibles pour une exécution de dossier d'exécution.

Lors de l'exécution d'un dossier, les sous-dossiers et les plans d'exécution inclus sont considérés comme suit :

Mots-clés du dossier exécuté	Mots-clés du sous-dossier/plan d'exécution inclus	Exécution du sous-dossier/plan d'exécution inclus
Ne possède aucun mot-clé	Ne possède aucun mot-clé	Un plan d'exécution ne possédant aucun mot-clé passe à l'état NON EXECUTE après l'exécution
Ne possède aucun mot-clé	Possède des mots-clés	Les serveurs d'exécution sont assignés en fonction des mots-clés du sous-dossier/plan d'exécution
Possède des mots-clés	Ne possède aucun mot-clé	Les serveurs d'exécution sont assignés en fonction des mots-clés du dossier
Possède des mots-clés	Possède des mots-clés	Les serveurs d'exécution sont assignés en fonction des mots-clés du dossier

 **Remarque:** Lorsqu'un dossier est exécuté manuellement et qu'aucun mot-clé ne lui est assigné, ou s'il n'existe aucun serveur d'exécution pour les mots-clés assignés, ces plans d'exécution sont marqués comme `Non Exécuté`.

Création de mots-clés

Pour créer des mots-clés :

1. Dans le menu, cliquez sur **Organisation des Exécutions > Vue Détaillée**.
2. Dans l'arborescence **Plans d'Exécution**, sélectionnez le plan d'exécution à modifier.
3. Cliquez sur l'onglet **Déploiement**.
4. Dans la section **Environnement d'exécution** de la page, cliquez sur **Modifier**. La boîte de dialogue **Assigner des mots-clés** s'affiche. Tous les mots-clés qui ont été définis pour votre environnement d'exécution sont répertoriés ici.

 **Remarque:** Les mots-clés réservés par défaut pour chaque serveur d'exécution, `#<execution server name>@<location name>`, sont inclus dans la liste.

5. Dans la zone de texte **Mot-clé**, entrez un mot-clé alphanumérique décrivant l'environnement requis pour le plan d'exécution.

Par exemple, il peut s'agir du nom de la plate-forme, du système d'exploitation ou des applications préinstallées. Les caractères suivants ne peuvent pas être utilisés dans les mots-clés : `#$?*\\, ; ' "`.

 **Remarque:** Les mots-clés ne sont pas sensibles à la casse. Par exemple, les mots-clés « Vista » et « vista » sont considérés comme identiques.

6. Appuyez sur `Entrée`.
Le nouveau mot-clé peut maintenant être assigné.

Assignment de mots-clés à un plan d'exécution

Pour assigner des mots-clés à un plan d'exécution :

1. Dans le menu, cliquez sur **Organisation des Exécutions > Vue Détaillée**.
2. Dans l'arborescence **Plans d'Exécution**, sélectionnez le plan d'exécution à modifier.
3. Cliquez sur l'onglet **Déploiement**.
4. Dans la section **Environnement d'exécution** de la page, cliquez sur **Modifier**. La boîte de dialogue **Assigner des mots-clés** s'affiche. Tous les mots-clés qui ont été définis pour votre environnement d'exécution sont répertoriés ici.

 **Remarque:** Les mots-clés réservés par défaut pour chaque serveur d'exécution, `#<execution server name>@<location name>`, sont inclus dans la liste.

5. Sélectionnez un mot-clé dans la liste **Sélectionner ou saisir des mots-clés** ou saisissez directement un nouveau mot-clé.

Sélectionnez plusieurs mots-clés avec les combinaisons **Ctrl + clic** ou **Maj + clic**.

 **Astuce:** Le champ **Sélectionner ou saisir des mots-clés** utilise la saisie semi-automatique. Lorsque vous saisissez des caractères alphanumériques dans ce champ, ce dernier est mis à jour de façon dynamique avec un mot-clé existant qui correspond aux caractères saisis. Le champ est désactivé lorsque plusieurs mots-clés sont sélectionnés dans les listes **Sélectionner ou saisir des mots-clés** ou **Mots-clés assignés**.

 **Astuce:** Si vous disposez uniquement de quelques serveurs d'exécution et n'avez pas besoin de fourniture de matériel, l'utilisation des mots-clés réservés par défaut qui sont créés pour chaque serveur d'exécution peut suffire. Dans ce cas, il n'est pas nécessaire de sélectionner des mots-clés supplémentaires.

6. Cliquez sur > pour déplacer des mots-clés vers la liste **Mots-clés assignés**. Cliquez sur < pour retirer des mots-clés de la liste. Vous pouvez également double-cliquer sur les mots-clés pour les déplacer d'une liste à l'autre.



Remarque: Les serveurs d'exécution qui correspondent aux mots-clés assignés sont répertoriés ci-dessous dans la liste **Serveurs d'exécution correspondants** mise à jour de façon dynamique. Cette liste se met à jour chaque fois que vous ajoutez ou supprimez un mot-clé. Dans la liste, cliquez sur le nom d'un serveur d'exécution pour accéder aux serveurs d'exécution disponibles dans **Administration > Serveurs d'Exécution**.

7. Cliquez sur **OK** pour enregistrer les mots-clés et fermer la boîte de dialogue **Assigner des mots-clés**.

Suppression de mots-clés dans les plans d'exécution

Pour supprimer les assignations de mots-clés dans un plan d'exécution :

1. Dans le menu, cliquez sur **Organisation des Exécutions > Vue Détaillée**.
2. Dans l'arborescence **Plans d'Exécution**, sélectionnez le plan d'exécution à modifier.
3. Cliquez sur l'onglet **Déploiement**.
4. Dans la section **Environnement d'exécution** de la page, cliquez sur **Modifier**. La boîte de dialogue **Assigner des mots-clés** s'affiche. Tous les mots-clés qui ont été définis pour votre environnement d'exécution sont répertoriés ici.



Remarque: Les mots-clés réservés par défaut pour chaque serveur d'exécution, #<execution server name>@<location name>, sont inclus dans la liste.

5. Sélectionnez les mots-clés dont vous n'avez plus besoin dans la liste **Mots-clés assignés**. Utilisez la combinaison de touches **Ctrl + clic** ou **Maj + clic** pour sélectionner plusieurs mots-clés.
6. Cliquez sur < pour supprimer les assignations de mots-clés.
7. Cliquez sur **OK** pour enregistrer les mots-clés et fermer la boîte de dialogue **Assigner des mots-clés**.



Remarque: Les mots-clés qui ne sont plus utilisés sont automatiquement supprimés du système.

Exécution exclusive

L'exécution exclusive définit si des tests attribués à d'autres plans d'exécution, ayant ce paramètre désactivé, peuvent être exécutés sur le même serveur d'exécution correspondant en même temps (**Désactivé**), ou si seuls les tests d'un seul plan d'exécution peuvent fonctionner en même temps (**Activé**). La désactivation de l'exécution exclusive réduit le temps d'exécution nécessaire. Elle est particulièrement utile pour les tests mobiles, permettant l'exécution simultanée de plans d'exécution sur plusieurs appareils pour un fournisseur d'appareil. Aucune modification de votre configuration d'exécution actuelle n'est nécessaire lors de la désactivation de l'exécution exclusive.

Avant d'activer l'exécution parallèle, tenez compte des points suivants :

- Tous les types de tests Silk Central sauf Silk Performer prennent en charge l'exécution parallèle.
- Vos scripts de test ne doivent pas interférer les uns avec les autres lorsqu'ils sont exécutés sur le même ordinateur en même temps. Cela signifie qu'ils ne doivent pas écrire des données dans un dossier commun et que l'application soumise au test doit prendre en charge les actions scriptées en parallèle.
- Le **Dossier de travail commun** dans le profil de référentiels tiers utilisé doit être vide. Cela permet à Silk Central d'utiliser un dossier de travail temporaire.
- Si un plan d'exécution s'exécute sur un serveur d'exécution, pour lequel le paramètre d'exécution exclusive est activé, aucun autre plan d'exécution n'est exécuté en parallèle, quelle que soit sa configuration.
- Aucune vidéo ne sera disponible si un autre plan d'exécution est déjà en cours d'enregistrement dans une exécution parallèle.
- Pour plus d'informations sur l'exécution des tests Silk Test en parallèle, reportez-vous à la documentation suivante :

- [Exécution de tests Silk Test Workbench en parallèle](#)
- [Exécution de tests Silk4J en parallèle](#)
- [Exécution de tests Silk4NET en parallèle](#)
- [Exécution de tests Silk Test Classic en parallèle](#)

Exécution distribuée

L'exécution distribuée définit si les tests d'un plan d'exécution sont exécutés séquentiellement sur le serveur d'exécution sélectionné (**Désactivé**) ou s'ils sont distribués sur tous les serveurs d'exécution correspondants et exécutés en parallèle (**Activé**). Aucune modification de votre configuration d'exécution actuelle n'est nécessaire lors de l'activation de l'exécution distribuée.

Avant d'activer l'exécution distribuée, tenez compte des points suivants :

- Si les tests individuels d'un plan d'exécution ont un temps d'exécution très court, l'activation de l'exécution distribuée n'améliorera pas le temps d'exécution global car les coûts administratifs du déploiement des tests, de la gestion du contrôle source et de la récupération des résultats l'emporteront sur les avantages de l'exécution des tests en parallèle.
- Tous les types de tests Silk Central prennent en charge l'exécution distribuée.
- Aucune information de couverture de code ne sera disponible si un autre test est déjà en cours d'enregistrement sur le même serveur d'exécution.
- Aucune vidéo ne sera disponible si un autre test est déjà en cours d'enregistrement sur le même serveur d'exécution.
- Si l'un des tests a une condition d'arrêt d'exécution, tous les tests en cours d'exécution, qui ne sont pas encore commencés, sont arrêtés si cette condition est remplie. Les tests en cours d'exécution sont définis sur **En échec**, alors que les tests pas encore commencés sont définis sur **Non exécuté**. Les tests déjà définis sur **Réussi** avant que la condition soit remplie conservent ce statut.
- Les serveurs d'exécution virtuels ne sont pas pris en compte pour l'exécution distribuée.

Exécution externe

L'activation du mode d'exécution externe pour un plan d'exécution permet d'exécuter des suites de tests dans un système tiers externe, tout en conservant les tests automatisés et résultats correspondants dans Silk Central.

L'environnement d'exécution externe obtient les données de test et transfère les résultats de test vers Silk Central à l'aide d'une API REST dont une documentation interactive est disponible à l'adresse [host:port\[/inst\]/Services1.0/swagger-ui.html](host:port[/inst]/Services1.0/swagger-ui.html).

Grâce aux appels de l'API REST, les clients peuvent obtenir les exécutions de plan d'exécution en attente ainsi que les détails des tests tels que les mots-clés, attributs et paramètres. En outre, ils peuvent appliquer les résultats et les fichiers de résultats à Silk Central à l'issue de l'exécution de ces tests.

En mode d'exécution externe, aucun serveur d'exécution n'est nécessaire pour exécuter des tests, sauf en cas de présence d'un test automatisé d'initialisation ou de nettoyage. Un test d'initialisation pour une exécution de plan d'exécution externe est un script personnalisé qui prépare l'environnement d'exécution externe et qui lance l'exécution externe de la suite de tests. Un test de nettoyage pour une exécution de plan d'exécution externe peut être réalisé pour réserver le serveur d'exécution et l'environnement d'exécution jusqu'à la fin de l'exécution. Les tests automatisés d'initialisation et de nettoyage sont toujours exécutés sur un serveur d'exécution Silk Central. Vous pouvez utiliser la variable d'environnement `#sctm_regular_execdef_run_id` dans un test d'initialisation pour accéder directement à l'exécution de plan d'exécution externe associée dans vos demandes d'API.

L'utilisation d'un test d'initialisation augmente l'efficacité de vos exécutions de plan d'exécution externes. Sans test d'initialisation, le système externe peut soit interroger souvent les exécutions de plan d'exécution en attente, soit démarrer directement un plan d'exécution via l'API.

Vous pouvez activer le mode d'exécution externe dans la [Page Déploiement de l'exécution](#).

Sélection des appareils mobiles pour les tests automatisés

Pour sélectionner un appareil mobile (appareil physique, émulateur ou simulateur) sur lequel exécuter votre plan d'exécution, vous devez préalablement configurer un fournisseur pour l'appareil. Notez que le fournisseur d'appareil et le projet en cours doivent être assignés au même emplacement. Les appareils risquent sinon de ne pas apparaître dans la liste. Pour plus d'informations, reportez-vous à la rubrique [Gestion des fournisseurs d'appareil](#).

Pour sélectionner un appareil mobile :

1. Dans le menu, cliquez sur **Organisation des Exécutions > Vue Détaillée**.
2. Dans l'arborescence **Plans d'Exécution**, sélectionnez le plan d'exécution pour lequel vous voulez sélectionner un appareil mobile.
3. Cliquez sur l'onglet **Déploiement**.
4. Dans la section **Sélection d'un appareil mobile**, cliquez sur **Modifier**. La boîte de dialogue **Sélectionner l'appareil** s'affiche.
5. Sélectionnez un appareil mobile, un filtre d'appareil ou une application native :
 - Pour sélectionner un appareil spécifique, utilisez la liste située à droite.
 - Pour sélectionner un filtre d'appareil, sélectionnez **Tout appareil** dans la liste située à droite. Modifiez ce filtre en utilisant le champ **Rechercher** ainsi que les listes **Plate-forme** et **Application** situées à gauche.
 - 💡 **Astuce**: Utilisez le champ de recherche pour trouver des types d'appareil spécifiques, par exemple en effectuant une recherche sur `Emulateur` ou `Simulateur`.
 - Pour installer une application native sur l'appareil mobile à des fins de tests, sélectionnez **Application native** dans la liste **Application** sur la gauche et spécifiez l'URL ou le chemin UNC de l'application dans le champ situé en dessous (iOS requiert une URL). Exemple : `\\fileserver\apps\testapp.apk`
6. *Facultatif* : Si vous voulez exclure les émulateurs et les simulateurs de votre sélection, cochez la case **Utiliser uniquement les appareils physiques**.
7. *Facultatif* : Cochez la case **Masquer les appareils utilisés ou bloqués** pour n'afficher que les appareils actuellement disponibles. Cela s'avère particulièrement utile si vous voulez exécuter immédiatement un plan d'exécution ou un test manuel.
8. Cliquez sur **OK** pour enregistrer votre sélection.

Lors de l'exécution, l'appareil sélectionné ou le premier appareil correspondant à un filtre sera utilisé et bloqué jusqu'à la fin du plan d'exécution. Si l'appareil sélectionné n'est pas disponible ou qu'aucun filtre ne correspond aux appareils disponibles, la tâche d'exécution reste dans la file d'attente jusqu'à ce qu'un serveur d'exécution approprié et un appareil mobile deviennent disponibles. Les appareils Sauce Labs ne sont pas réellement des appareils uniques, mais plutôt des types d'appareils, pour éviter tout blocage pendant l'exécution.

Pour changer ou supprimer ultérieurement la sélection de votre appareil mobile, utilisez respectivement les boutons **Modifier** et **Supprimer**.

Analyse de Code

La couverture de code classique a pour but de fournir des informations sur le code couvert par les tests. En général, cette approche est utilisée pour obtenir des informations sur la couverture de code pour les tests d'unité. La fonctionnalité d'analyse de code dans Silk Central va bien au-delà et fournit des données pour les tests d'unité, fonctionnels et de charge, automatisés et manuels, dans des environnements gérés. Les mesures de couverture de code servent à suivre l'avancement des tests et aident à les planifier. Dans Silk Central, cette approche novatrice de la couverture du code tire parti de la relation entre des tests spécifiques et le code testé. Elle permet d'analyser l'impact/la dépendance des changements de code par rapport au test. Elle permet également d'optimiser vos tests, en vous aidant à identifier les exécutions de tests les plus pertinentes par rapport à un changement de code spécifique.

L'unité **Analyse de Code** propose des données de couverture de code pour les applications sous test, les packages/espaces de noms, les classes, les méthodes et les déclarations. Cela permet de réaliser une analyse d'impact sur les tests, qui détermine les tests à exécuter en réponse à des changements de code spécifiques. Cela permet aussi d'effectuer une analyse d'effort, qui détermine le nombre d'heures de tests automatisés et manuels requises pour couvrir ces changements de façon adéquate. Chacune de ces tâches d'analyse de code peut être effectuée en exécutant des rapports préconfigurés. L'unité dispose d'une arborescence de navigation qui répertorie toutes les applications créées pour le projet sélectionné. Vous pouvez effectuer une exploration en détail des applications afin de sélectionner des versions spécifiques et, au niveau le plus bas, des builds spécifiques.

Activation de l'analyse de code

Vous devez configurer Silk Central pour collecter les données de couverture de code d'une application testée. Vous pouvez configurer autant de plans d'exécution que nécessaire, répertoriés dans **Exécutions > Vue Détaillée > Déploiement**.



Astuce: Assurez-vous que seuls les tests activés pour la couverture de code ont accès à votre application testée et qu'aucun autre test n'est exécuté en parallèle. Vous garantissez ainsi que les données de couverture de code sont correctes et qu'elles pourront plus tard être assignées à un test spécifique.

Options d'analyse du code Java

Pour utiliser l'analyse du code Java dans le cadre d'une application sous test, vous devez exécuter la JVM de l'application sous test avec un agent Java. Vous pouvez télécharger le package de l'agent Java en sélectionnant **Agent d'analyse de code Java** sous **Aide > Outils** dans le menu Silk Central. L'analyse de code Java requiert la dernière version de JRE (Java Runtime Environment) 1.8. Vous pouvez utiliser les options suivantes pour toutes les versions de Java prises en charge :

Option	Description
<code>port=19129</code>	<i>Facultatif</i> : Port du service de couverture de code. Lorsqu'aucun port n'est spécifié, le port 19129 est utilisé.
<code>coveragepath=[path1], [path2], ...</code>	Chemins d'accès aux fichiers .jar qui sont couverts par l'agent. Si un chemin contient des espaces, vous devez utiliser des guillemets. Par exemple : <code>coveragepath="C:\Program Files\YourApplication\"</code> . Si un dossier est spécifié, l'agent recherche de façon récursive tous les fichiers .class dans ce dossier. Si un dossier finissant par un caractère générique est spécifié, l'agent recherche les fichiers .jar dans ce dossier. Si vous exécutez l'agent sans spécifier de chemin de couverture, l'opération n'est pas valide. <pre>java -javaagent:agent.jar=coveragepath="C:Program Files\YourApplication\" Aut.jar</pre>
<code>includes=[package1]: [package2]: [package3]: ...</code>	<i>Facultatif</i> : seuls les packages qui correspondent à ces packages sont pris en compte pour la couverture. Les caractères génériques (*) peuvent être utilisés pour spécifier les packages inclus. <pre>java -javaagent:agent.jar=includes=com.borland.* AUT.jar</pre>
<code>excludes=[package1]: [package2]: [package3]: ...</code>	<i>Facultatif</i> : les packages spécifiés dans l'option d'exclusion sont ignorés pour la couverture de code. Les caractères génériques (*) peuvent être utilisés pour spécifier les packages exclus. <pre>java -javaagent:agent.jar=includes=com.borland.*; excludes=com.borland.internal* AUT.jar</pre>

Option

Description



Remarque: Lorsque les inclusions et les exclusions sont spécifiées dans les filtres, les exclusions sont évaluées en premier. Si une classe est incluse et exclue par le biais de filtres, elle sera exclue. Aucune donnée de couverture ne sera générée pour cette classe. Si l'option de filtre n'est pas spécifiée, les données de couverture sont générées pour toutes les classes utilisées, à moins que l'option du profil de couverture ne soit définie, auquel cas les données de couverture sont générées pour toutes les classes du profil.

Exemple d'analyse du code Java

Exemple pour Windows :

```
"<java_home_directory>\bin\java" -
javaagent:agent.jar=port=19129;
coveragepath=C:\dev\deploy\lib\library1.jar,C:\dev\deploy\lib
\library2.jar;
includes=com.borland.*;excludes=com.borland.internal.*
com.borland.MyApplication
```

Exemple pour Linux (guillemets inclus) :

```
"<java_home_directory>/bin/java" -
javaagent:agent.jar="port=19129;
coveragepath=/tmp/dev/deploy/lib/library1.jar,/tmp/dev/
deploy/lib/library2.jar;
includes=com.borland.*;excludes=com.borland.internal.*"
com.borland.MyApplication
```

Analyse du code .NET

Installation de l'atelier d'analyse de code Windows et DevPartner Analytics

Avant de pouvoir effectuer cette tâche, assurez-vous que Microsoft .NET Framework 3.5 est installé sur la machine où l'atelier d'analyse de code sera installé (machine qui héberge l'application à tester). Les versions plus anciennes ou plus récentes de Microsoft .NET Framework ne fonctionneront pas !

1. Accédez à la machine qui héberge l'application à tester.
2. Ouvrez Silk Central.
3. Accédez à **Aide > Outils** et cliquez sur **Atelier d'analyse de code Windows**. Vous lancez ainsi le téléchargement de `CAFramework.exe`. `CAFramework.exe` comprend l'installation de Code Analysis Framework et du package DevPartner Analytics.



Remarque: L'exécution simultanée de tests dans le même atelier d'analyse de code par plusieurs serveurs d'exécution n'est pas prise en charge.

4. Double-cliquez sur le fichier téléchargé pour lancer l'installation. Suivez la procédure d'installation de **Windows Code Analysis Framework**. À la fin de l'installation, un message vous invite à installer DevPartner Analytics. Vérifiez que la case **Installation des outils d'analyse DevPartner** est cochée dans l'écran approprié au cours de l'installation et installez ce composant. L'installation terminée, tous les fichiers requis sont installés et le service nécessaire est démarré. Le nom du service est `Silk Central Code Analysis Service`.

Test manuel et analyse de code .NET

Les sections suivantes détaillent les étapes requises pour installer et utiliser les composants DevPartner de couverture de code .NET fournis avec Silk Central. L'exemple ci-dessous vous permet de commencer par un test manuel et une seule application sous test. Si vous envisagez d'utiliser des tests automatisés,

lisez d'abord les étapes ci-dessous afin de les assimiler, puis reportez-vous à la rubrique intitulée *Test automatisé et analyse de code .NET*.

 **Remarque:** Pour utiliser la fonctionnalité de couverture de code Silk Central/.NET, vous devez utiliser la version 11.2 ou ultérieure des composants DevPartner Analyse de Micro Focus.

 **Remarque:** L'analyse du code .NET nécessite que les fichiers PDB générés au moment de la compilation de l'application .NET sous test soient placés dans le même répertoire que le ou les exécutables de l'application sous test. Si les fichiers PDB de l'application sous test ne sont pas disponibles, vous ne pourrez pas exploiter la fonctionnalité d'analyse du code .NET.

Workflow des tests manuels

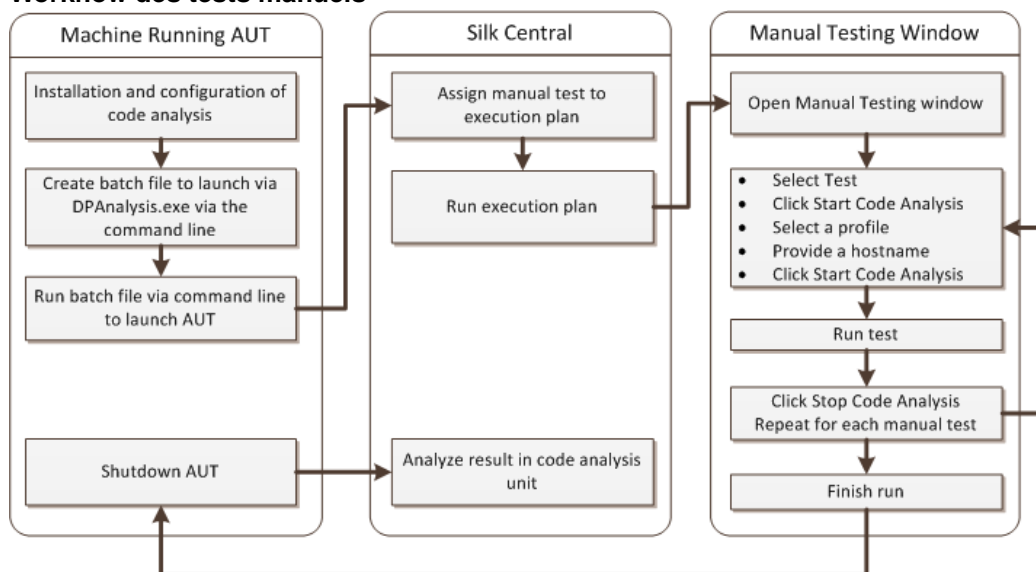

Configuration de DPAnalysis pour lancer votre application sous test

1. Créez un fichier .BAT pointant vers DPAnalysis.exe. Voici un exemple :

```
"C:\Program Files\Micro Focus\DevPartner\Analysis\dpanalysis.exe" /cov /
USE_AUTOMATION_INTERFACE
/W "C:\Common\Development\MYAPP"
/P "C:\Common\Development\MYAPP\MyApp.exe"
```

2. Dans un souci de lisibilité, l'exemple ci-dessus apparaît sur plusieurs lignes. Votre fichier .BAT doit figurer sur une ligne. Effectuez les modifications suivantes :

- Assurez-vous que la première ligne désigne votre chemin d'installation de dpanalysis.exe. Les deux commutateurs sont obligatoires.
- La deuxième ligne comprend un commutateur obligatoire et doit inclure le chemin de votre exécutable et de PDB.
- La troisième ligne comprend un commutateur obligatoire et doit inclure le chemin absolu de votre application sous test, ainsi que le nom de l'application.

3. Double-cliquez sur le fichier .BAT afin que DPAnalysis lance votre application.

Pour plus d'informations sur l'exécution de DPAnalysis.exe, reportez-vous à la rubrique *Utilisation de DpAnalysis.exe*. Cette rubrique et les rubriques associées contiennent des informations sur les autres commutateurs et la manière dont un fichier de configuration doit être utilisé si plusieurs applications doivent être testées.

Configuration de Silk Central pour l'analyse du code

1. Dans le menu, cliquez sur **Organisation des Exécutions > Vue Détaillée**.

2. Ouvrez un plan d'exécution existant possédant un test manuel avec des pas de test afin de tester les fonctionnalités de votre application sous test.
3. Cliquez sur l'onglet **Déploiement**.
4. Sous **Paramètres d'analyse de code**, cliquez sur **Modifier** pour afficher la boîte de dialogue **Modifier les Paramètres d'Analyse de Code**.
5. Assurez-vous que la case **Activer l'analyse de code** est cochée.
6. Sélectionnez **Analyse de code DevPartner .NET** dans la liste **Profil d'analyse de code**.
7. Dans le champ **Noms d'hôtes**, entrez le nom de l'hôte, suivi d'une virgule et du numéro de port. Par exemple : `localhost:19129`.

Le port de l'atelier d'analyse de code par défaut est 19129. Vous pouvez configurer l'atelier d'analyse de code de manière à ce qu'il soit exécuté sur un port donné à l'aide du fichier xml suivant :

```
<répertoire d'installation>\Code Analysis\CodeAnalysisConfig.xml
```

8. Cliquez sur **OK**.
9. Exécutez le test en cliquant sur **Exécuter** dans l'espace **Exécutions**.
10. Dans la boîte de dialogue **Exécuter**, assurez-vous que la case **Tous les tests** est cochée.
11. Dans la zone **Spécifier un Build pour le Plan d'Exécution**, sélectionnez le build approprié pour votre plan d'exécution.
12. Cliquez sur **OK**.

Test automatisé et analyse de code .NET

Cette section décrit deux cas auxquels vous pouvez être confronté lorsque vous exécutez des tests qui utilisent une couverture de code. Elle explique également comment structurer vos tests au sein d'un plan d'exécution. Les exemples utilisés dans les rubriques suivantes sont spécifiques d'une analyse de code DevPartner ; néanmoins, la structure utilisée est similaire pour les autres outils d'analyse de code. Par exemple, votre plan d'exécution présente des paramètres de démarrage/réinitialisation distincts.



Remarque: Il peut y avoir un délai d'attente entre le démarrage de l'AUT et le démarrage de l'analyse de code. Le code de démarrage de l'AUT peut donc ne pas être enregistré par l'analyse du code.

Workflow des tests automatisés

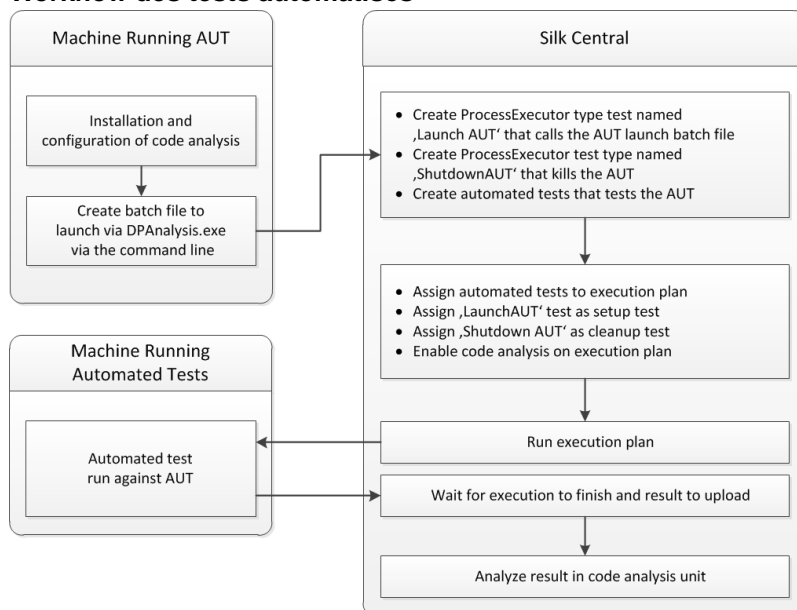

Configuration d'un ou de plusieurs tests avec une application sous test

Si un ou plusieurs tests figurent dans un plan d'exécution unique et doivent être exécutés dans une application sous test, vous devez organiser votre test comme suit :

1. Créez un test `ProcessExecutor` qui lancera votre application d'analyse de code.

`ProcessExecutor` - **Liste des arguments** doit lancer votre programme d'analyse de code.

Par exemple :

- Nom de l'exécutable :

```
cmd
```

- Liste d'arguments :

```
/c start cmd  
/c D:\sctm\dps\startDPS_Simple1.bat
```

Où `startDPS_Simple1.bat` contient :

```
"C:\Program Files (x86)\Micro Focus\DevPartner\Analysis\dpanalysis.exe" /  
cov /USE_AUTOMATION_INTERFACE /O "D:\SCTM\temp" /W "D:\SCTM\DPS\TESTAPP  
\SCTMCodeAnalysisTestApp\bin\Debug" /P "D:\SCTM\DPS\TESTAPP  
\SCTMCodeAnalysisTestApp\bin\Debug\SCTMCodeAnalysisTestApp.exe"
```

2. Créez un plan d'exécution.
3. Cliquez sur **Organisation des exécutions > Vue détaillée**, sélectionnez un plan d'exécution, développez la zone **Installation de l'exécution de tests**, puis cliquez sur **Modifier** dans la ligne **Test d'initialisation**.
4. Ajoutez le test créé précédemment en tant que **Test d'Initialisation**.
5. Ajoutez au plan d'exécution un test qui automatise votre application sous test via un outil de test automatisé.
6. *Facultatif* : Ajoutez au plan d'exécution un autre test qui automatise votre application testée via un outil de test automatisé.
7. Créez un test `ProcessExecutor`.

`ProcessExecutor` - **Liste des arguments** doit fermer votre programme :

- Nom de l'exécutable :

```
cmd
```

- Liste d'arguments :

```
/c TASKKILL /IM SCTMCodeAnalysisTestApp.exe /F
```

8. Cliquez sur **Organisation des exécutions > Vue détaillée**, sélectionnez un plan d'exécution, développez la zone **Installation de l'exécution de tests**, puis cliquez sur **Modifier** dans la ligne **Test de nettoyage**.
9. Ajoutez le test créé précédemment en tant que **Test de Réinitialisation**.

Configuration d'un ou de plusieurs tests avec plusieurs applications sous test

Si un ou plusieurs tests figurent dans un plan d'exécution unique et doivent être exécutés dans plusieurs applications sous test, vous devez organiser votre test comme suit :

1. Créez un test `ProcessExecutor` qui lancera votre application d'analyse de code.

`ProcessExecutor` - **Liste des arguments** doit lancer votre programme d'analyse de code. Par exemple :

- Nom de l'exécutable :

```
cmd
```

- Liste d'arguments :

```
/c start cmd  
/c D:\sctm\dps\two_app_dps.cmd
```

Où two_app_dps.cmd contient :

```
"C:\Program Files (x86)\Micro Focus\DevPartner\Analysis\dpanalysis.exe" /  
config D:\SCTM\DPS\configuration_file.xml
```

et où configuration_file.xml contient :

```
<?xml version="1.0" ?>  
<ProductConfiguration>  
  <RuntimeAnalysis Type="Coverage" MaximumSessionDuration="1000"  
NoUIMsg="true" />  
  <Targets RunInParallel="true">  
    <Process CollectData="true" Spawn="true" NoWaitForCompletion="true"  
NM_USE_AUTOMATION_INTERFACE="1" >  
      <AnalysisOptions NM_USE_AUTOMATION_INTERFACE="1" NO_MACH5="1"  
NM_METHOD_GRANULARITY="1" SESSION_DIR="c:\temp" />  
      <Path>D:\SCTM\DPS\SCTMCodeAnalysisTestApp  
\SCTMCodeAnalysisTestApp\  
SCTMCodeAnalysisTestApp\bin\Debug\SCTMCodeAnalysisTestApp.exe</  
Path>  
      <Arguments></Arguments>  
      <WorkingDirectory>D:\SCTM\DPS\SCTMCodeAnalysisTestApp  
\SCTMCodeAnalysisTestApp\  
SCTMCodeAnalysisTestApp\bin\Debug</WorkingDirectory>  
</Process>  
    <Process CollectData="true" Spawn="true" NoWaitForCompletion="true"  
>  
      <AnalysisOptions NM_USE_AUTOMATION_INTERFACE="1" NO_MACH5="1"  
NM_METHOD_GRANULARITY="1" SESSION_DIR="c:\temp" />  
      <Path>D:\SourceCode\SVNQAD\Development\Development\SOURCECODE\  
QADSCTMMigration\bin\QADSCTMMigration.exe</Path>  
      <Arguments></Arguments>  
      <WorkingDirectory>D:\SourceCode\SVNQAD\Development\Development\  
SOURCECODE\QADSCTMMigration\bin</WorkingDirectory>  
</Process>  
  </Targets>  
</ProductConfiguration>
```

2. Créez un plan d'exécution.
3. Cliquez sur **Organisation des exécutions > Vue détaillée**, sélectionnez un plan d'exécution, développez la zone **Installation de l'exécution de tests**, puis cliquez sur **Modifier** dans la ligne **Test d'initialisation**.
4. Ajoutez le test créé précédemment en tant que **Test d'Initialisation**.
5. Ajoutez au plan d'exécution un test qui automatise votre première application sous test via un outil de test automatisé.
6. Ajoutez au plan d'exécution un autre test qui automatise votre deuxième application sous test via un outil de test automatisé.
7. Créez un test `ProcessExecutor`.

`ProcessExecutor` - **Liste des arguments** doit fermer vos programmes :

- Nom de l'exécutable :

```
cmd
```

- Liste d'arguments :

```
/c TASKKILL /IM application1.exe /IM Application2.exe /F
```

8. Cliquez sur **Organisation des exécutions > Vue détaillée**, sélectionnez un plan d'exécution, développez la zone **Installation de l'exécution de tests**, puis cliquez sur **Modifier** dans la ligne **Test de nettoyage**.
9. Ajoutez le test créé précédemment en tant que **Test de Réinitialisation**.

Utilisation de DPAnalysis.exe

DPAnalysis.exe est l'application de couverture de code DevPartner qui vous permet de décrire les applications .NET. Démarrez l'application par le biais de la ligne de commande.

Vous pouvez utiliser l'application avec les commutateurs habituels, tel que décrit dans ces rubriques, ou vous pouvez ajouter un autre commutateur qui pointe sur un fichier de configuration. Vous pouvez utiliser un fichier de configuration si votre chaîne de ligne de commande est particulièrement longue ou vous pouvez exécuter plusieurs applications dans une seule session.

Le commutateur /USE_AUTOMATION_INTERFACE est obligatoire. Il est à l'origine de la mise en place de l'environnement de l'interface d'automatisation nécessaire à l'interaction avec l'atelier. Il permet également d'éviter le contrôle des licences. Aucun paramètre ne doit être défini pour ce commutateur.

Exécution de DPAnalysis.exe à partir de la ligne de commande

L'installation de la couverture du code DevPartner Studio inclut DPAnalysis.exe, une ligne de commande exécutable qui est installée dans le répertoire \Program Files (x86)\Micro Focus\DevPartner\Analysis\.

Utilisez la syntaxe suivante et ses switches afin d'exécuter l'outil DevPartner Studio de couverture de code à partir de la ligne de commande :

```
DPAnalysis [/Cov] [/USE_AUTOMATION_INTERFACE] [/E|/D|/R]
[/W workingdirectory] [/PROJ_DIR] [/H hostmachine]
[/NOWAIT] [/NO_UI_MSG] [/N] [/F] [/A C:\temp1;C:\temp2]
[/NO_QUANTUM /NM_METHOD_GRANULARITY /EXCLUDE_SYSTEM_DLLS
/NM_ALLOW_INLINING /NO_OLEHOOKS /NM_TRACK_SYSTEM_OBJECTS]
{/P|/S} target [target arguments]
```

Pour plus d'informations sur les switches disponibles et sur l'utilisation d'un fichier de configuration DPAnalysis, consultez la documentation DevPartner.

 **Remarque:** DPAnalysis.exe n'instrumente pas le code non généré. Pour collecter les données de l'analyse de performance ou de couverture pour une application non générée, vous devez d'abord instrumenter cette dernière.

Exemple

Vous pouvez utiliser DPAnalysis.exe directement à partir de la ligne de commande, en utilisant les switches pour gérer la session d'analyse. Ainsi, la ligne de commande suivante lance une session de couverture de code pour l'application SCTMCodeAnalysisTestApp.exe.

```
dpanalysis.exe /cov /USE_AUTOMATION_INTERFACE /W "D:\SCTM
\DPSCoverageIntegration\Test App\
SCTMCodeAnalysisTestApp\SCTMCodeAnalysisTestApp\bin\Debug" /P
"D:\SCTM\DPSCoverageIntegration\Test App\SCTMCodeAnalysisTestApp
\SCTMCodeAnalysisTestApp\bin
\Debug\SCTMCodeAnalysisTestApp.exe"
```

Activation de l'analyse de code pour les plans d'exécution

Pour activer l'analyse de code pour un plan d'exécution :

1. Dans le menu, cliquez sur **Organisation des Exécutions > Vue Détaillée**.
2. Dans l'arborescence **Exécutions**, sélectionnez un plan d'exécution.
3. Cliquez sur l'onglet **Déploiement**.
4. Dans la section **Paramètres d'analyse de code** de la page **Déploiement**, cliquez sur **Modifier**. La boîte de dialogue **Modifier les Paramètres d'Analyse de Code** s'affiche.
5. Cochez la case **Activer l'analyse de code**.
6. Sélectionnez un profil dans la zone de liste **Profil d'analyse de code**.

7. Dans la zone de texte **Noms d'hôtes**, entrez une liste séparée par des virgules des noms d'hôtes (et indiquez le port, si le port par défaut 19129 n'est pas utilisé) à partir desquels les informations d'analyse de code doivent être collectées.

Par exemple `labmachine1, labmachine2:8000, 198.68.0.1`. Pour chaque plan d'exécution, vous devez définir les noms d'hôte des ressources de la machine sur laquelle l'application testée est exécutée. Par exemple, avec un système client/serveur, vous devez non seulement collecter les informations de couverture de code sur le client, qui s'exécute probablement directement sur un serveur d'exécution, mais également sur le serveur, qui s'exécute vraisemblablement sur une autre machine. Cela s'applique à toutes les applications multicouches.



Remarque: Pour les exécutions d'analyse de code JUnit, il n'est pas nécessaire de spécifier un nom d'hôte.

8. Cliquez sur **OK** pour enregistrer vos paramètres.



Remarque: Une fois l'analyse de code définie pour un plan d'exécution, chaque exécution ultérieure de ce plan d'exécution collectera les informations de couverture de code à partir des noms d'hôte définis. Lors de la surveillance d'une exécution sur la page **Activités**, vous remarquerez qu'après avoir collecté les sources pour les tests, Silk Central collecte les informations de couverture de code complètes avant de lancer les exécutions de tests. L'outil Contrôleur de Couverture de Code, intégré à chaque serveur d'exécution Silk Central, contrôle tous les hôtes définis lors des exécutions. Pour chaque test d'un plan d'exécution, le contrôleur démarre et arrête toutes les instances associées, collecte les fichiers de couverture de code XML pour le test et fusionne les résultats dans un même fichier. Le test enregistre ensuite le fichier de couverture de code fusionné avec ses résultats d'exécution.

Page de détails sur l'analyse de code

Rapports > Analyse de Code > Détails

La page **Détails** affiche les informations relatives à la couverture de code pour les applications, versions et builds sélectionnés au niveau de l'application, du package et de la classe.

La vue de niveau **Application** affiche une liste des packages couverts et non couverts pour des applications et des builds d'applications spécifiques. En cliquant sur un nom de package dans la vue **Application**, vous pouvez effectuer une exploration en détail afin d'afficher les informations relatives à la couverture du code pour les classes qui sont incluses dans ce package.

La vue **Application** affiche les attributs suivants pour une application sélectionnée :

Attribut	Description
Nom	Nom de l'application
Déclarations	Nombre total de déclarations
Packages/Espaces de noms	Vue des barres d'histogramme incluant les données suivantes : <ul style="list-style-type: none">• Pourcentage total de packages/d'espaces de noms couverts• Nombre de packages/d'espaces de noms couverts, en vert• Nombre de packages/d'espaces de noms non couverts, en rouge
Classes	Vue des barres d'histogramme incluant les données suivantes : <ul style="list-style-type: none">• Pourcentage total de classes couvertes• Nombre de classes couvertes, en vert

Attribut	Description
Méthodes	<ul style="list-style-type: none"> • Nombre de classes non couvertes, en rouge <p>Vue des barres d'histogramme incluant les données suivantes :</p> <ul style="list-style-type: none"> • Pourcentage total de méthodes couvertes • Nombre de méthodes couvertes, en vert • Nombre de méthodes non couvertes, en rouge

La vue de niveau **Package** affiche une liste des classes couvertes et non couvertes pour des applications et des builds d'applications spécifiques. En cliquant sur un nom de classe dans la vue **Package**, vous pouvez effectuer une exploration en détail afin d'afficher les informations relatives à la couverture du code pour les méthodes incluses dans cette classe.

La vue **Package** affiche les attributs suivants pour chaque package de l'application sélectionnée, sur plusieurs lignes :

Attribut	Description
Package	Nom du package
Déclarations	Nombre total de déclarations
Classes	<p>Vue des barres d'histogramme incluant les données suivantes :</p> <ul style="list-style-type: none"> • Pourcentage total de classes couvertes • Nombre de classes couvertes, en vert • Nombre de classes non couvertes, en rouge
Méthodes	<p>Vue des barres d'histogramme incluant les données suivantes :</p> <ul style="list-style-type: none"> • Pourcentage total de méthodes couvertes • Nombre de méthodes couvertes, en vert • Nombre de méthodes non couvertes, en rouge

La vue de niveau **Classe** affiche une liste des méthodes couvertes et non couvertes pour des applications et des builds d'applications spécifiques.

La vue **Classe** affiche les attributs suivants pour chaque méthode, sur plusieurs lignes :

Attribut	Description
Nom	Nom de la méthode
Signature	Signature de la méthode
Déclarations	Nombre total de déclarations
Couvert	<p>État Couvert de la méthode :</p> <ul style="list-style-type: none"> • <code>True</code> indique que la méthode est couverte • <code>False</code> indique que la méthode n'est pas couverte



Remarque: Lorsque la page contient plus d'éléments qu'il n'est possible d'en afficher en une seule fois sans que cela ait un impact sur le temps de réponse, ceux-ci sont affichés par incréments. Utilisez la barre de navigation en bas de la page pour parcourir les éléments.

Derniers builds et versions de build

Lorsque vous sélectionnez une application dans l'arborescence de navigation, la liste des packages et classes ainsi que les informations de couverture relatives à la dernière version couverte (ce qui implique le dernier build couvert pour la version) s'affichent automatiquement. Lorsque vous sélectionnez une version d'application dans l'arborescence de navigation, les informations de couverture relatives au dernier build couvert pour la version s'affichent automatiquement.



Remarque: Si vous exécutez plusieurs applications à partir du même build, les couvertures de toutes les applications fusionnent.



Remarque: L'analyse de code pour une plage de builds n'est actuellement pas prise en charge par Silk Central.

Génération de rapports d'impact des changements sur le code

Pour générer un rapport d'impact des changements sur le code :

1. Dans le menu, cliquez sur **Projets > Liste des Projets**.
2. Sélectionnez le projet pour lequel vous voulez analyser les données relatives à la couverture de code.
3. Dans le menu, cliquez sur **Rapports > Analyse de Code**.
4. Cliquez sur **Créer un Rapport d'Impact des Changements sur le Code**. La boîte de dialogue **Sélectionnez les Classes Pour le Rapport** s'affiche.
5. Sélectionnez une **Application** et une **Version**, si vous souhaitez modifier les valeurs prédéfinies.
6. Dans le champ **Filtre**, saisissez des critères afin de filtrer les packages/espaces de noms. Par exemple, si vous saisissez la chaîne `publié`, seuls les noms de packages/d'espaces de noms qui la contiennent sont répertoriés.
7. Dans la liste **Packages/Espaces de noms**, sélectionnez un package.
Utilisez la combinaison de touches **Ctrl + clic** ou **Maj + clic** pour sélectionner plusieurs packages/espaces de noms.
Les classes disponibles dans le package/l'espace de noms sélectionné sont affichés dans la liste **Classes**.
8. Dans la liste **Classes**, sélectionnez une classe que vous voulez inclure en tant que source dans votre rapport.
Utilisez la combinaison de touches **Ctrl + clic** ou **Maj + clic** pour sélectionner plusieurs classes.
9. Cliquez sur **Ajouter**. Les classes sélectionnées sont ajoutées à la liste **Classes sélectionnées**.
10. Répétez les étapes précédentes jusqu'à ce que vous ayez ajouté toutes les classes requises à la liste **Classes sélectionnées**.
Vous pouvez supprimer des classes de la liste **Classes sélectionnées** en sélectionnant des entrées et en cliquant sur **Supprimer** ou en cliquant sur **Supprimer tout**.
11. Dans la liste **Sélectionnez le rapport**, sélectionnez un rapport.
12. Cliquez sur **OK** pour générer le rapport.

Boîte de dialogue Sélectionnez les Classes Pour le Rapport

Rapports > Analyse de Code > Créer un Rapport d'Impact des Changements sur le Code

La boîte de dialogue **Sélectionnez les Classes Pour le Rapport** vous permet de sélectionner les fichiers de classes à inclure en tant que sources dans un *rapport d'impact des changements sur le code*. La boîte de dialogue inclut les éléments suivants :

Élément	Description
Application	Nom de l'application pour laquelle les informations d'analyse du code sont requises.
Version	Version de l'application pour laquelle les informations d'analyse du code sont requises.

Élément	Description
Filtre	Indiquez des critères afin de filtrer les packages. Par exemple, si vous entrez la chaîne <code>publié</code> , le <i>rapport d'impact des changements sur le code</i> affiche uniquement les packages qui contiennent la chaîne « publié » dans leurs noms.
Packages/Espaces de noms	Packages/Espaces de noms spécifiés pour couverture dans la version sélectionnée.
Classes	Toutes les classes incluses dans le package sélectionné.
Ajouter	Cliquez sur ce bouton pour ajouter les classes sélectionnées à l'analyse de couverture de code.
Classes sélectionnées	Affiche les classes qui sont déjà sélectionnées pour l'analyse de couverture de code.
Retirer	Cliquez sur ce bouton pour supprimer la classe sélectionnée de la zone de liste Classes sélectionnées .
Supprimer Tout	Cliquez sur ce bouton pour supprimer toutes les classes de la zone de liste Classes sélectionnées .
Sélectionnez le rapport	Type de <i>rapport d'impact des changements sur le code</i> .

Consultation des informations sur la couverture de code pour les Packages/Espaces de noms

Pour consulter les informations sur la couverture de code pour un package/espaces de nom.

1. Dans le menu, cliquez sur **Projets > Liste des Projets**.
2. Sélectionnez le projet pour lequel vous voulez consulter les informations relatives à la couverture de code.
3. Dans le menu, cliquez sur **Rapports > Analyse de Code**.
4. Dans l'arborescence **Analyse de Code**, développez le nœud du projet dans l'arborescence de navigation pour afficher les applications disponibles pour le projet sélectionné.
5. Développez le nœud d'une application pour afficher les versions disponibles pour cette application.
6. Développez le nœud d'une version pour afficher les builds disponibles pour cette version.
7. Sélectionnez un build. Les informations de couverture de code pour le build sélectionné s'affichent sur la page **Détails**.



Remarque: Pour consulter les informations d'analyse de code pour toutes les applications cliquez sur **Afficher toutes les applications** dans la barre d'outils. Les applications des autres projets sont alors répertoriées sous le nœud **Autres Projets**.

Ajout d'un hôte pour l'application sous test Silk Test Classic

Pour un plan d'exécution qui effectue des tests Silk Test Classic, vous pouvez disposer d'une configuration dans laquelle l'agent Silk Test Classic se trouve sur un ordinateur autre que le serveur d'exécution. Dans ce cas, vous pouvez définir l'emplacement de l'agent Silk Test Classic, le nom d'hôte de l'agent Silk Test Classic pour l'application sous test.

Pour ajouter un hôte pour l'application sous test Silk Test Classic au plan d'exécution sélectionné ou modifier l'hôte :

1. Dans le menu, cliquez sur **Organisation des Exécutions > Vue Détaillée**.
2. Sélectionnez le plan d'exécution auquel vous voulez assigner l'hôte pour l'application sous test Silk Test Classic.
3. Cliquez sur l'onglet **Déploiement**.
4. Dans la section **Nom d'Hôte pour l'application sous test Silk Test Classic**, cliquez sur **Modifier**. La boîte de dialogue **Modifier le Nom d'Hôte pour l'application sous test Silk Test Classic** s'affiche.

5. Dans la zone de liste **Nom d'Hôte**, saisissez le nom de l'ordinateur sur lequel l'agent Silk Test Classic est exécuté.
La configuration adéquate des fichiers d'options est requise. Pour plus de détails sur l'option de ligne de commande `-m`, reportez-vous à la documentation Silk Test Classic.
6. Cliquez sur **OK** afin d'ajouter l'hôte pour l'application sous test Silk Test Classic au plan d'exécution sélectionné.

Configuration des dépendances d'exécution

Les dépendances d'exécution vous permettent de configurer l'exécution automatique d'un plan d'exécution en fonction des résultats d'un autre plan d'exécution. Par exemple : *Si le plan d'exécution « A » échoue, exécuter automatiquement le plan d'exécution « B ».*

Ajout de plans d'exécution dépendants

Pour ajouter un plan d'exécution dépendant :

1. Dans le menu, cliquez sur **Organisation des Exécutions > Vue Détaillée**.
2. Sélectionnez le plan d'exécution qui fera office de plan d'exécution maître.
3. Cliquez sur l'onglet **Dépendances**.
4. Cliquez sur **Ajouter un Plan d'Exécution dépendant**. La boîte de dialogue **Ajouter un Plan d'Exécution dépendant** s'affiche.
5. Dans la liste **Condition**, sélectionnez la condition qui doit déclencher le plan d'exécution dépendant.
 - Tout le monde
 - Réussi
 - Echec
 - Non Exécuté

L'état **Tout** signifie que l'exécution du test dépendant sera déclenchée quel que soit l'état de la précédente exécution de test.

6. Sélectionnez le plan d'exécution dans l'arborescence **Plans d'Exécution**.
7. Spécifiez où le plan d'exécution dépendant doit être déployé.

Option	Description
Comme spécifié dans le plan d'exécution dépendant	Les tests automatisés assignés au plan d'exécution dépendant sont exécutés sur le serveur d'exécution spécifié pour le plan d'exécution dépendant sur la page Déploiement . Les tests manuels assignés au plan d'exécution dépendant sont assignés aux utilisateurs spécifiés pour le plan d'exécution dépendant sur la page Déploiement .
Identique à <serveur d'exécution du plan d'exécution sélectionné>	Les tests automatisés assignés au plan d'exécution dépendant sont exécutés sur le serveur d'exécution spécifié pour le plan d'exécution maître sur la page Déploiement . Les tests manuels assignés au plan d'exécution dépendant sont assignés aux utilisateurs spécifiés pour le plan d'exécution maître sur la page Déploiement .
Spécifique : Serveur d'exécution/Testeur manuel	Sélectionnez un serveur d'exécution préconfiguré et/ou un testeur manuel dans les zones de liste. Les tests automatisés assignés au plan d'exécution dépendant sont exécutés sur le serveur d'exécution spécifié. Les tests manuels assignés au plan d'exécution dépendant sont assignés au testeur manuel spécifié. Si seul un testeur manuel spécifique est défini, mais qu'aucun serveur n'est spécifié, seuls les tests manuels sont exécutés. Si seul un serveur d'exécution spécifique est défini, mais qu'aucun testeur manuel n'est spécifié, seuls les tests automatisés sont exécutés.

8. Cliquez sur **OK** pour créer la dépendance.



Remarque: Silk Central ne permet pas de créer des dépendances d'exécution cycliques. Vous pouvez sélectionner des conditions à remplir pour les tests manuels. Par exemple, si la condition sélectionnée est **En Échec** et que tous les tests manuels ont réussi, mais que certains tests automatisés ont échoué, seuls les tests automatisés assignés au plan d'exécution dépendant sont exécutés.

Modification d'une dépendance



Remarque: Pour modifier une dépendance existante, vous devez sélectionner le plan d'exécution maître, qui constitue la définition pour laquelle une condition spécifique déclenchera la mise en œuvre du plan d'exécution dépendant. Vous ne pouvez pas modifier les paramètres de dépendance à partir du plan d'exécution dépendant.

Pour modifier une dépendance configurée précédemment :

1. Dans le menu, cliquez sur **Organisation des Exécutions > Vue Détaillée**.
2. Dans l'arborescence **Plans d'Exécution**, sélectionnez le plan d'exécution à modifier.
3. Cliquez sur l'onglet **Dépendances**.
4. Dans la section **Plans d'Exécution Dépendants**, cliquez sur  dans la colonne **Actions** du plan l'exécution dépendant. La boîte de dialogue **Modifier la Dépendance** s'affiche.
5. Dans la liste **Condition**, sélectionnez la condition qui doit déclencher le plan d'exécution dépendant.
 - Tout le monde
 - Réussi
 - Echec
 - Non Exécuté

L'état **Tout** signifie que l'exécution du test dépendant sera déclenchée quel que soit l'état de la précédente exécution de test.

6. Spécifiez où le plan d'exécution dépendant doit être déployé.

Option	Description
Comme spécifié dans le plan d'exécution dépendant	Les tests automatisés assignés au plan d'exécution dépendant sont exécutés sur le serveur d'exécution spécifié pour le plan d'exécution dépendant sur la page Déploiement . Les tests manuels assignés au plan d'exécution dépendant sont assignés aux utilisateurs spécifiés pour le plan d'exécution dépendant sur la page Déploiement .
Identique à <serveur d'exécution du plan d'exécution sélectionné>	Les tests automatisés assignés au plan d'exécution dépendant sont exécutés sur le serveur d'exécution spécifié pour le plan d'exécution maître sur la page Déploiement . Les tests manuels assignés au plan d'exécution dépendant sont assignés aux utilisateurs spécifiés pour le plan d'exécution maître sur la page Déploiement .
Spécifique : Serveur d'exécution/Testeur manuel	Sélectionnez un serveur d'exécution préconfiguré et/ou un testeur manuel dans les zones de liste. Les tests automatisés assignés au plan d'exécution dépendant sont exécutés sur le serveur d'exécution spécifié. Les tests manuels assignés au plan d'exécution dépendant sont assignés au testeur manuel spécifié. Si seul un testeur manuel spécifique est défini, mais qu'aucun serveur n'est spécifié, seuls les tests manuels sont exécutés. Si seul un serveur d'exécution spécifique est défini, mais qu'aucun testeur manuel n'est spécifié, seuls les tests automatisés sont exécutés.

Suppression d'une dépendance

Pour supprimer une dépendance :

1. Dans le menu, cliquez sur **Organisation des Exécutions > Vue Détaillée**.
2. Sélectionnez le plan d'exécution maître pour lequel vous souhaitez supprimer une dépendance.
3. Cliquez sur l'onglet **Dépendances**.
4. Dans la section **Plans d'Exécution Dépendants**, cliquez sur **X** dans la colonne **Actions** du plan d'exécution dépendant.
5. Cliquez sur **Oui** dans la boîte de dialogue **Supprimer la dépendance** afin de supprimer la dépendance.

Page Dépendances des Exécutions

Organisation des Exécutions > Vue Détaillée > <plan d'exécution> > Dépendances



Remarque: Cette page ne s'affiche pas pour les plans d'exécution qui sont assignés à un cycle de test.

La page **Dépendances** répertorie les plans d'exécution dépendants et les plans d'exécution maîtres du plan d'exécution sélectionné.

Elle est divisée en deux parties. Les **plans d'exécution maîtres** sont les plans d'exécution pour lesquels une condition spécifique déclenche le plan d'exécution sélectionné. Les **plans d'exécution dépendants** sont les plans d'exécution qui seront déclenchés si le plan d'exécution sélectionné génère une condition spécifique.

Plans d'Exécution Maîtres

Pour chaque plan d'exécution de la liste, la page affiche les colonnes suivantes :

Colonne	Description
Nom	Nom du plan d'exécution maître dont dépend le plan d'exécution sélectionné.
Condition	Condition du plan d'exécution maître qui doit être remplie pour que le plan d'exécution sélectionné soit déclenché.

Plans d'Exécution Dépendants

Pour chaque plan d'exécution de la liste, la page affiche les colonnes suivantes :

Colonne	Description
Nom	Nom du plan d'exécution dépendant pour lequel le plan d'exécution sélectionné est défini comme maître.
Condition	Condition du plan d'exécution sélectionné qui doit être remplie pour que le plan d'exécution dépendant soit déclenché.
Serveur d'exécution / Utilisateur(s)	Serveur d'exécution sur lequel le plan d'exécution dépendant doit être exécuté ou, dans le cas d'une exécution de test manuel, testeur manuel qui doit exécuter le test.
Actions	Actions pouvant être appliquées à la dépendance sélectionnée. Modifier les paramètres et Supprimer la dépendance .

Tests assignés

Cette section décrit le mode d'assignation des tests aux plans d'exécution.

Assignation de tests aux plans d'exécution à partir de la Vue Matricielle

Les tests assignés aux plans d'exécution sélectionnés sont répertoriés sur la page **Tests Assignés**.

Pour assigner un ou plusieurs tests à un ou plusieurs plans d'exécution à partir de la **Vue Matricielle** :

1. Dans le menu, cliquez sur **Tests > Vue matricielle**.
2. Sélectionnez les tests que vous voulez assigner aux plans d'exécution.
Vous pouvez sélectionner plusieurs tests avec les combinaisons **Ctrl + clic** ou **Maj + clic**.
3. Faites un clic droit sur les tests sélectionnés et choisissez **Enregistrer la Sélection**.
4. Dans le menu, cliquez sur **Organisation des Exécutions > Vue Détaillée**.
5. Sélectionnez le plan d'exécution auquel vous souhaitez assigner les tests sélectionnés.
6. Cliquez sur l'onglet **Tests Assignés**.
7. Cliquez sur **Assigner la Sélection Enregistrée**.





Remarque: Seuls les tests contenus dans le conteneur de tests du plan d'exécution sont insérés. Vous pouvez insérer les tests sélectionnés dans plusieurs plans d'exécution. Vous ne pouvez pas les insérer dans les exigences d'un autre projet. La sélection persiste jusqu'à ce que vous fassiez une autre sélection ou fermiez Silk Central.

Assignation manuelle de tests à des plans d'exécution

Les tests assignés aux plans d'exécution sélectionnés sont répertoriés sur la page **Tests Assignés**.

Pour assigner manuellement des tests à un plan d'exécution :

1. Dans le menu, cliquez sur **Organisation des Exécutions > Vue Détaillée**.
2. Sélectionnez le plan d'exécution auquel vous souhaitez assigner les tests sélectionnés.
3. Cliquez sur l'onglet **Tests Assignés**.
4. Cliquez sur l'option **Assignation manuelle**. Tous les tests du conteneur associé à l'exécution sélectionnée sont affichés dans l'arborescence **Tests**. Si vous avez créé un filtre de test, vous pouvez le sélectionner dans la liste de filtres située au-dessus de l'arborescence **Tests**. Pour créer un nouveau filtre de test, cliquez sur **Tests** dans le menu et cliquez sur  (**Nouveau filtre**) dans la barre d'outils.
5. Sélectionnez les tests que vous souhaitez assigner.
Vous pouvez utiliser les touches **Ctrl** et **Maj** du clavier pour sélectionner plusieurs tests à l'aide des fonctions de sélection multiple d'un navigateur standard.
6. Faites glisser votre sélection et déposez-la dans l'espace **Tests assignés**, ou cliquez sur  à gauche de n'importe quel test.
L'assignation d'un dossier ou du conteneur du niveau le plus haut entraîne l'assignation de tous les tests enfants de ce parent au plan d'exécution sélectionné.



Astuce: Faites un clic droit sur un nœud pour le développer et le réduire.

Affectation de tests aux plans d'exécution via un filtre

Les tests assignés aux plans d'exécution sélectionnés sont répertoriés sur la page **Tests Assignés**.

Vous devez créer un filtre avec la catégorie **Test** pour pouvoir effectuer les étapes suivantes. Pour plus d'informations, reportez-vous à la rubrique *Création de filtres*. Vous pouvez également sélectionner un filtre existant.

Pour utiliser un filtre en vue de l'assignation d'un ou de plusieurs tests à un plan d'exécution :

1. Dans le menu, cliquez sur **Organisation des Exécutions > Vue Détaillée**.
2. Sélectionnez le plan d'exécution auquel vous voulez assigner des tests.
3. Cliquez sur l'onglet **Tests Assignés**.
4. Cliquez sur l'option **Assignment par filtre**.
5. Sélectionnez un filtre dans la liste.



Remarque: Lorsque vous basculez de la fonction d'assignation de tests par filtres à l'assignation manuelle, les tests assignés sont conservés.

Localisation des tests assignés aux plans d'exécution

Pour localiser les tests assignés manuellement dans l'arborescence **Tests** :

1. Dans le menu, cliquez sur **Organisation des Exécutions > Vue Détaillée**.
2. Sélectionnez le plan d'exécution pour lequel vous souhaitez localiser les tests assignés.
3. Cliquez sur l'onglet **Tests Assignés**.
4. *Facultatif* : sélectionnez **Assignment Manuelle**, si ce n'est pas déjà fait.
5. Dans la colonne **Actions** d'un test, cliquez sur  pour identifier le dossier ou le conteneur de tests dans lequel figure le test.

Le dossier parent correspondant est développé dans l'arborescence **Tests** et le test assigné est surligné en bleu.

Suppression d'assignations de tests

Pour supprimer un test assigné manuellement :

1. Dans le menu, cliquez sur **Organisation des Exécutions > Vue Détaillée**.
2. Sélectionnez le plan d'exécution dans lequel vous voulez supprimer l'assignation.
3. Cliquez sur l'onglet **Tests Assignés**.
4. Dans la **colonne Actions** du test assigné, cliquez sur , ou utilisez **Ctrl + clic** ou **Maj + clic** pour sélectionner plusieurs tests et appuyez sur **Suppr**.



Astuce: Pour supprimer tous les tests assignés, cliquez sur **Supprimer Tout**.

Page des tests assignés à l'exécution

Organisation des exécutions > Vue détaillée > <élément d'exécution> > Tests assignés



Remarque: Cette page ne s'affiche pas pour les plans d'exécution qui sont assignés à un cycle de test.

La page **Tests assignés** répertorie tous les tests qui sont assignés à la suite de configurations ou au plan d'exécution sélectionné. Utilisez cette page pour assigner des tests supplémentaires au plan d'exécution ou à la suite de configurations, pour supprimer des tests du plan ou de la suite, ou pour modifier l'ordre d'exécution des tests assignés.

Si vous avez créé un filtre de test, vous pouvez le sélectionner dans la liste de filtres située au-dessus de l'arborescence **Tests**. Pour créer un filtre de test, accédez à l'espace **Tests** et cliquez sur **Nouveau filtre** dans la barre d'outils.



















Remarque: Toutes les modifications apportées à cette page sont immédiatement appliquées.



Remarque: Lorsque vous accédez à la page à partir d'un sous-élément d'une suite de configurations, elle est en lecture seule.

Cette page inclut les éléments suivants :

Elément	Description														
Assignment manuelle	Cliquez pour assigner manuellement les tests au plan d'exécution ou à la suite de configurations.														
Utiliser l'ordre de l'arborescence	Cochez cette case pour définir l'ordre d'exécution des tests assignés de sorte qu'il suive l'ordre d'exécution de l'espace Tests .														
Assigner la sélection enregistrée	Cliquez pour assigner une sélection de tests à partir de Tests > Vue matricielle .														
Assignment par filtre	Cliquez pour assigner automatiquement des tests au plan d'exécution ou à la suite de configurations en fonction d'un filtre prédéfini. Les filtres disponibles sont répertoriés dans la zone de liste.														
Tests assignés	Nombre de tests assignés au plan d'exécution ou à la suite de configurations.														
Temps restant pour le Cycle de Test [hh:mm]	Ce champ est disponible lorsqu'un plan d'exécution est soumis à un cycle de test. Il indique le temps restant, en heures, d'un cycle de test une fois que la durée prévue combinée de tous les tests a été déduite de la valeur Temps disponible définie pour le cycle. 														
Durée prévue	Durée estimée pour l'exécution de tous les tests du plan d'exécution ou de la suite de configurations. Pour les suites de configurations, la valeur Durée prévue correspond à la somme des durées prévues pour toutes les configurations de la suite. 														
Liste des tests assignés	Pour chaque test assigné, la page affiche les colonnes suivantes : <table border="0" data-bbox="618 1123 1445 1900"> <tr> <td style="vertical-align: top;">Ordre</td> <td>Ordre d'exécution du test. Désélectionnez la case Utiliser l'ordre de l'arborescence pour changer l'ordre d'exécution. Cliquez dans le champ, indiquez le nouvel ordre du test, puis appuyez sur Entrée pour confirmer la modification. Vous devez confirmer toute modification apportée dans chacun des champs en appuyant sur Entrée. Si vous modifiez l'ordre de plusieurs tests sans appuyer sur Entrée à chaque fois, seule la dernière modification que vous avez apportée avant d'appuyer sur Entrée est prise en compte.</td> </tr> <tr> <td style="vertical-align: top;">Actions</td> <td>Vous pouvez exécuter les actions suivantes sur les tests assignés après avoir cliqué sur le bouton d'option Assignment manuelle : <table border="0" data-bbox="779 1554 1429 1722"> <thead> <tr> <th>Action</th> <th>Description</th> </tr> </thead> <tbody> <tr> <td></td> <td>Permet de supprimer le test sélectionné de la liste.</td> </tr> <tr> <td></td> <td>Permet de localiser le test sélectionné dans l'arborescence des tests.</td> </tr> </tbody> </table> </td> </tr> <tr> <td style="vertical-align: top;">Tester</td> <td>Nom du test. Cliquez pour accéder au test dans l'espace Tests.</td> </tr> <tr> <td style="vertical-align: top;">Etat</td> <td>Etat de la dernière exécution du test dans le cadre du plan d'exécution ou de la suite de configurations. Lorsque le test est exécuté hors du cadre du plan d'exécution ou de la suite de</td> </tr> </table>	Ordre	Ordre d'exécution du test. Désélectionnez la case Utiliser l'ordre de l'arborescence pour changer l'ordre d'exécution. Cliquez dans le champ, indiquez le nouvel ordre du test, puis appuyez sur Entrée pour confirmer la modification. Vous devez confirmer toute modification apportée dans chacun des champs en appuyant sur Entrée . Si vous modifiez l'ordre de plusieurs tests sans appuyer sur Entrée à chaque fois, seule la dernière modification que vous avez apportée avant d'appuyer sur Entrée est prise en compte.	Actions	Vous pouvez exécuter les actions suivantes sur les tests assignés après avoir cliqué sur le bouton d'option Assignment manuelle : <table border="0" data-bbox="779 1554 1429 1722"> <thead> <tr> <th>Action</th> <th>Description</th> </tr> </thead> <tbody> <tr> <td></td> <td>Permet de supprimer le test sélectionné de la liste.</td> </tr> <tr> <td></td> <td>Permet de localiser le test sélectionné dans l'arborescence des tests.</td> </tr> </tbody> </table>	Action	Description		Permet de supprimer le test sélectionné de la liste.		Permet de localiser le test sélectionné dans l'arborescence des tests.	Tester	Nom du test. Cliquez pour accéder au test dans l'espace Tests .	Etat	Etat de la dernière exécution du test dans le cadre du plan d'exécution ou de la suite de configurations. Lorsque le test est exécuté hors du cadre du plan d'exécution ou de la suite de
Ordre	Ordre d'exécution du test. Désélectionnez la case Utiliser l'ordre de l'arborescence pour changer l'ordre d'exécution. Cliquez dans le champ, indiquez le nouvel ordre du test, puis appuyez sur Entrée pour confirmer la modification. Vous devez confirmer toute modification apportée dans chacun des champs en appuyant sur Entrée . Si vous modifiez l'ordre de plusieurs tests sans appuyer sur Entrée à chaque fois, seule la dernière modification que vous avez apportée avant d'appuyer sur Entrée est prise en compte.														
Actions	Vous pouvez exécuter les actions suivantes sur les tests assignés après avoir cliqué sur le bouton d'option Assignment manuelle : <table border="0" data-bbox="779 1554 1429 1722"> <thead> <tr> <th>Action</th> <th>Description</th> </tr> </thead> <tbody> <tr> <td></td> <td>Permet de supprimer le test sélectionné de la liste.</td> </tr> <tr> <td></td> <td>Permet de localiser le test sélectionné dans l'arborescence des tests.</td> </tr> </tbody> </table>	Action	Description		Permet de supprimer le test sélectionné de la liste.		Permet de localiser le test sélectionné dans l'arborescence des tests.								
Action	Description														
	Permet de supprimer le test sélectionné de la liste.														
	Permet de localiser le test sélectionné dans l'arborescence des tests.														
Tester	Nom du test. Cliquez pour accéder au test dans l'espace Tests .														
Etat	Etat de la dernière exécution du test dans le cadre du plan d'exécution ou de la suite de configurations. Lorsque le test est exécuté hors du cadre du plan d'exécution ou de la suite de														

Elément	Description
	<p>configurations, l'état affiché reste inchangé. Si le test n'a pas encore été exécuté dans le cadre du plan d'exécution ou de la suite de configurations, l'état est N/A.</p> <p>Pour les tests ou les packages de tests qui sont inclus dans une suite de configurations, l'état est une agrégation de tous les états de l'ensemble des configurations de la suite :</p> <ul style="list-style-type: none"> • Lorsque le test n'est assigné qu'à la suite de configurations, l'état est Réussi uniquement si le test a réussi pour toutes les configurations. Si l'état Réussi n'est pas affiché pour toutes les configurations, l'état de l'exécution la moins performante est propagé, avec la priorité descendante suivante : <ol style="list-style-type: none"> 1. SO 2. Non exécuté 3. Echec 4. Réussi <p>L'état d'une exigence assignée au test est En Échec si le test échoue pour une ou plusieurs configurations.</p> <ul style="list-style-type: none"> • Il n'est pas recommandé d'assigner le test à une suite de configurations et à un ou plusieurs plans d'exécution simples. Toutefois, dans ce cas, l'agrégation des états de configuration correspond à un état, et les derniers états des plans d'exécution représentent d'autres états. L'état de la dernière exécution détermine le dernier état du test. • Si le test est assigné uniquement à un plan d'exécution simple, l'état est mis à jour en fonction de l'état de la dernière exécution. <p>Dernière exécution Date et heure de la dernière exécution du test dans le cadre du plan d'exécution ou de la suite de configurations. Lorsque le test est exécuté hors du cadre du plan d'exécution ou de la suite de configurations, la date et l'heure affichées restent inchangées.</p> <p>Durée prévue Durée estimée pour l'exécution du test.</p> <p> Remarque: La valeur durée prévue s'applique aux tests manuels uniquement.</p>
Tester	<p>Affiche tous les tests de l'arborescence Tests qui sont disponibles pour l'assignation à la suite de configurations ou au plan d'exécution sélectionné. Double-cliquez sur un test ou utilisez  pour assigner les tests au plan d'exécution ou à la suite de configurations. Pour plus d'informations sur l'insertion de plusieurs tests dans le plan d'exécution ou la suite de configurations à partir de l'espace Tests, reportez-vous à la rubrique <i>Assignation de tests dans les plans d'exécution à partir de la vue matricielle.</i></p>

Planifications

Sur la page **Planification**, après avoir défini les tests à inclure dans un plan d'exécution, un dossier ou une suite de configurations, vous pouvez spécifier une planification, en fonction de laquelle le plan d'exécution, le dossier ou la suite de configurations s'exécutera.

Trois options de planification sont disponibles :

- **Aucun**
- **Global**
- **Personnalisation**

 **Remarque:** Vous pouvez définir des planifications pour des plans d'exécution, des dossiers ou des suites de configurations. Si une planification est définie pour un dossier ou une suite de configurations, tous les plans d'exécution inclus dans ce dossier ou cette suite de configurations s'exécutent selon la planification définie. Tous les plans d'exécution, les dossiers ou les suites de configurations n'ayant pas de mots-clés assignés présentent l'état **Non Exécuté** s'ils ont été lancés dans le cadre d'une planification. Les options de planification relatives à certaines parties d'une copie de projet ou d'un lotissement sont définies sur **Aucun** afin d'éviter la perte du dernier état d'exécution. Pour plus d'informations sur les copies et lotissements de projet, reportez-vous à *Lotissements de projet* et *Copie de projets ou de lotissement de projet*.

Exécutions Ponctuelles



Les *Exécutions ponctuelles* vous permettent de définir quand les tests seront exécutés, indépendamment des planifications configurées.

Création d'une planification personnalisée

Pour créer une planification personnalisée pour un plan d'exécution, un dossier ou une suite de configurations :

1. Dans le menu, cliquez sur **Organisation des Exécutions > Vue Détaillée**.
2. Sélectionnez le plan d'exécution, le dossier ou la suite de configurations pour lequel vous souhaitez configurer une planification personnalisée.

 **Remarque:** Pour enregistrer une version modifiée d'une planification globale en tant que planification personnalisée, cliquez sur **Modifier** alors que la planification globale est sélectionnée dans la zone de liste. Vous pouvez ainsi modifier la planification globale et enregistrer le résultat en tant que planification personnalisée.

3. Cliquez sur l'onglet **Planification**.
4. Cliquez sur l'option **Personnalisé** afin d'activer les contrôles de planification.
5. Cliquez sur **Modifier**.
6. Clic  en regard du champ **À partir de** et utilisez l'outil de calendrier afin de spécifier l'heure et la date de début de la planification de l'exécution.
7. Dans le champ **Intervalle**, définissez l'intervalle auquel les tests doivent être exécutés.
8. Dans la section **Exécuter**, spécifiez le moment auquel la planification doit se terminer.
Sélectionnez l'une des options suivantes :
 - Cliquez sur **Indéfiniment** afin de définir une planification sans fin.
 - Cliquez sur **n Fois**.
 - Cliquez sur  en regard du champ **jusqu'au** et utilisez l'outil de calendrier afin de spécifier l'heure et la date de fin de la planification de l'exécution.
9. *Optionnel* : cliquez sur **Ajouter une Exclusion** afin de définir les heures auxquelles les éléments planifiés ne doivent pas être exécutés.

10. *Optionnel* : cliquez sur **Ajouter une Exécution Ponctuelle** afin de définir les heures auxquelles les exécutions non planifiées doivent être exécutées.

11. Cliquez sur **Enregistrer** afin d'enregistrer votre planification personnalisée.

Définition de planifications globales

Silk Central permet de définir des planifications globales, qui peuvent être réutilisées dans Silk Central pour planifier des tests. Les planifications globales peuvent accélérer le processus de planification des tests, car le besoin de définir des planifications individuelles pour chaque test se limite aux tests qui nécessitent une planification spéciale.

Pour sélectionner une planification prédéfinie disponible globalement à l'échelle de Silk Central :

1. Dans le menu, cliquez sur **Organisation des Exécutions > Vue Détaillée**.
2. Sélectionnez le plan d'exécution, le dossier ou la suite de configurations pour lesquels vous souhaitez configurer une planification.
3. Cliquez sur l'onglet **Planification**.
4. Cliquez sur le bouton d'option **Global**.
5. Sélectionnez la planification prédéfinie requise dans la zone de liste.

Les détails de la planification prédéfinie sont affichés dans une vue de calendrier en lecture seule. Pour enregistrer une version modifiée de la planification globale en tant que planification personnalisée, cliquez sur **Modifier**.



Remarque: Vous pouvez configurer des planifications globales dans **Administration > Planifications**.

Définition de l'absence de planification

Pour spécifier qu'aucune planification ne doit être définie pour un plan d'exécution, un dossier ou une suite de configurations :

1. Dans le menu, cliquez sur **Organisation des Exécutions > Vue Détaillée**.
2. Sélectionnez le plan d'exécution, le dossier ou la suite de configurations pour lesquels vous voulez indiquer qu'ils ne doivent pas être exécutés en fonction d'une planification.
3. Cliquez sur l'onglet **Planification**.
4. Cliquez sur le bouton d'option **Aucun**.

Planification des exclusions

Une exclusion planifiée correspond à une période de temps régulière durant laquelle les exécutions doivent être suspendues, notamment lors de l'arrêt hebdomadaire planifié du système ou pendant les week-ends. Vous pouvez ajouter à une planification autant d'exclusions que vous le souhaitez. Les exclusions vous permettent de définir des intervalles de jours de la semaine et d'heures de la journée pendant lesquels les tests ne doivent pas être exécutés, quelles que soient les planifications configurées. Par exemple, vous pouvez souhaiter que les tests ne soient pas exécutés le week-end.

Ajout d'exclusions



Remarque: Vous devez disposer des droits d'administrateur pour modifier les planifications globales. Afin de définir une exclusion pour une planification globale, accédez à **Administration > Planifications**.

Pour ajouter une exclusion à une planification personnalisée :

1. Dans le menu, cliquez sur **Organisation des Exécutions > Vue Détaillée**.
2. Sélectionnez un plan d'exécution, un dossier ou une suite de configurations pour lesquels vous souhaitez ajouter une exclusion de planification.

3. Cliquez sur l'onglet **Planification**.
4. Cliquez sur l'option **Personnalisé** afin d'activer les contrôles de planification.
5. Cliquez sur **Ajouter une Exclusion**.
6. Sur la page **Configurer les Exclusions de Planification**, sélectionnez les jours de la semaine où les tests doivent être supprimés.
7. Pour ces jours-là, définissez des intervalles de temps spécifiques pendant lesquels l'exécution doit être supprimée.
8. Cliquez sur **OK**. Vos paramètres d'exécution sont à présent répertoriés sur la page **Planification**.
9. Cliquez sur **Enregistrer** pour ajouter l'exclusion à la planification actuelle, ou continuez à ajouter des exclusions.

Modification d'exclusions

Pour modifier une exclusion :

1. Dans le menu, cliquez sur **Organisation des Exécutions > Vue Détaillée**.
2. Sélectionnez le plan d'exécution, le dossier ou la suite de configurations dont vous souhaitez modifier une exclusion configurée précédemment.
3. Cliquez sur l'onglet **Planification**.
4. Dans la colonne **Actions** de l'exclusion, cliquez sur .
5. Modifiez l'exclusion en fonction de vos besoins, puis cliquez sur **OK**.
6. Cliquez sur **Enregistrer**.

Suppression d'exclusions

Pour supprimer une exclusion :

1. Dans le menu, cliquez sur **Organisation des Exécutions > Vue Détaillée**.
2. Sélectionnez le plan d'exécution, le dossier ou la suite de configurations dont vous souhaitez supprimer une exclusion configurée précédemment.
3. Cliquez sur l'onglet **Planification**.
4. Dans la colonne **Actions** de l'exclusion, cliquez sur .

Exécutions ponctuelles

Une exécution ponctuelle est une exécution d'un plan d'exécution, d'un dossier ou d'une suite de configurations, que vous prévoyez de mettre en œuvre à un moment donné, indépendamment de la planification configurée pour le plan d'exécution, le dossier ou la suite de configurations. Vous pouvez ajouter à une planification autant d'exécutions ponctuelles que vous le souhaitez.

Ajout d'exécutions ponctuelles



Remarque: Vous devez disposer des droits d'administrateur pour modifier les planifications globales. Pour définir une exécution ponctuelle pour une planification globale, accédez à **Administration > Planifications**.

Pour ajouter une exécution ponctuelle à une planification personnalisée :

1. Dans le menu, cliquez sur **Organisation des Exécutions > Vue Détaillée**.
2. Sélectionnez le plan d'exécution, le dossier ou la suite de configurations pour lesquels vous souhaitez ajouter une planification ponctuelle.
3. Cliquez sur l'onglet **Planification**.
4. Cliquez sur l'option **Personnalisé** afin d'activer les contrôles de planification.

5. Cliquez sur **Ajouter une Exécution Ponctuelle**.
6. Sur la page **Configurer l'Exécution Ponctuelle**, cliquez sur  et sélectionnez la date et l'heure auxquelles le plan d'exécution, le dossier ou la suite de configurations doivent être exécutés.
7. Cliquez sur **OK**. Vos paramètres d'exécution ponctuelle sont répertoriés sur la page **Planification**.
8. Cliquez sur **Enregistrer** pour ajouter l'exécution ponctuelle à la planification actuelle, ou continuez à ajouter des exécutions ponctuelles.

Modification d'exécutions ponctuelles

Pour modifier une exécution ponctuelle :

1. Dans le menu, cliquez sur **Organisation des Exécutions > Vue Détaillée**.
2. Sélectionnez le plan d'exécution, le dossier ou la suite de configurations dont vous souhaitez modifier une exécution ponctuelle configurée précédemment.
3. Cliquez sur l'onglet **Planification**.
4. Dans la colonne **Actions** de l'exécution ponctuelle, cliquez sur .
5. Modifiez les critères d'exécution ponctuelle en fonction de vos besoins, puis cliquez sur **Enregistrer**.

Suppression d'exécutions ponctuelles

Pour supprimer une exécution ponctuelle :

1. Dans le menu, cliquez sur **Organisation des Exécutions > Vue Détaillée**.
2. Sélectionnez le plan d'exécution, le dossier ou la suite de configurations dont vous souhaitez supprimer une exécution ponctuelle configurée précédemment.
3. Cliquez sur l'onglet **Planification**.
4. Dans la colonne **Actions** de l'exécution ponctuelle, cliquez sur .

Page Planification

Organisation des Exécutions > Vue Détaillée > <élément d'exécution> > Planification



Remarque: Cette page ne s'affiche pas pour les plans d'exécution qui sont assignés à un cycle de test.

La page **Planification** permet de définir des planifications pour des plans d'exécution, des dossiers, des suites de configurations et des abonnements aux rapports.

Cette page contient les types de planification suivants :





Type de planification	Description
Aucun	Cliquez sur ce bouton d'option afin que l'élément ne soit pas exécuté en fonction d'une planification. La valeur Aucune est initialement affectée à toutes les planifications incluses dans une copie ou dans un lotissement de projet.
Global	Cliquez sur ce bouton d'option pour sélectionner une planification prédéfinie pour l'élément dans la zone de liste. Lorsque vous sélectionnez une planification de type global, les exclusions planifiées sont prises en compte, ainsi que les exécutions ponctuelles qui sont définies dans la planification globale. Pour plus de détails sur la configuration de planifications globales, reportez-vous aux rubriques <i>Administration</i> de cette Aide. Lorsque vous sélectionnez une planification globale, les détails de la planification s'affichent sous le bouton d'option Personnalisé .
Personnalisé(e)	Cliquez sur ce bouton d'option pour définir une planification personnalisée pour le plan d'exécution, le dossier ou la suite de configurations. Cliquez sur Modifier afin de modifier la planification personnalisée à l'aide des champs situés au-dessous.

Pour chaque type de planification sélectionné, la page en présente les détails. Dans le cas d'une planification personnalisée, les détails sont modifiables.

 **Avertissement:** Si les tests assignés à un élément n'ont pas été exécutés, cela peut être dû au fait que l'élément est toujours en cours d'exécution en raison d'une planification antérieure dont l'intervalle est plus court que la durée de l'exécution. Dans ce cas, augmentez l'intervalle de la planification, améliorez les performances des tests exécutés ou supprimez les tests du plan d'exécution. Pour afficher le fichier journal du serveur d'application, cliquez sur l'onglet **Journaux du serveur d'application** sous **Administration > Fichiers journaux**.

Détails de la planification

La page présente les détails du type de planification sélectionné. Ces détails peuvent être modifiés dans le cas d'une planification de type personnalisé.

Elément	Description
De	Précise quand la planification d'exécution commence. Cliquez sur  en regard de la date spécifiée afin de modifier la date et l'heure.
Intervalle	Intervalle selon lequel les tests s'exécutent.
Ajuster la planification à l'heure d'été	Cochez cette case afin que votre planification prenne automatiquement en compte le passage à l'heure d'été.  Remarque: L'ajustement à l'heure d'été n'est utilisable que pour les intervalles correspondant à des multiples de 2 heures, afin d'éviter les exécutions en double lorsqu'on repasse à l'heure d'hiver.
Exécution	Précise quand l'exécution se termine : Indéfiniment Cliquez sur ce bouton d'option afin de préciser si l'exécution doit se poursuivre. Fois Cliquez sur ce bouton d'option et sélectionnez un nombre à partir de la zone de liste afin de spécifier un nombre d'exécutions. au Cliquez sur ce bouton d'option afin de sélectionner le moment exact auquel les exécutions de tests doivent se terminer. Cliquez sur  en regard de la date spécifiée afin de modifier la date et l'heure.
Exclusion	Exclusions définies pour la planification. Pour ajouter une exclusion, cliquez sur Ajouter une Exclusion .
Exécutions ponctuelles	Exécutions ponctuelles définies pour la planification. Pour ajouter une exécution ponctuelle, cliquez sur Ajouter une Exécution Ponctuelle . Cliquez sur  dans la colonne Action d'une exécution ponctuelle pour accéder à l'outil Calendrier et préciser quand elle doit intervenir.

Exécution de tests assignés aux plans d'exécution

Cette section explique comment exécuter des tests assignés à des plans d'exécution avec Silk Central.

Vous pouvez exécuter des plans d'exécution, des dossiers et des suites de configuration individuels. Dans tous les cas, il est possible de définir si tous les tests assignés ou uniquement les tests correspondant à certains critères d'état doivent être exécutés. Lorsqu'un plan d'exécution incluant des tests automatisés est lancé, il est placé dans la file d'exécution centrale et un serveur d'exécution approprié est désigné pour procéder à l'exécution automatisée des tests, en fonction des mots-clés correspondants et de la disponibilité du serveur. Pour les tests d'appareils mobiles, un appareil est sélectionné et réservé pour l'exécution si une sélection d'appareil mobile a été configurée pour ce plan d'exécution. Si aucun serveur d'exécution ou appareil mobile n'est disponible, la tâche d'exécution reste dans la file d'attente jusqu'à ce qu'un serveur d'exécution approprié ou un appareil mobile devienne disponible.

Démarrage de plans d'exécution

Pour exécuter un plan d'exécution indépendamment d'une planification :

1. Dans le menu, cliquez sur **Organisation des Exécutions > Vue Détaillée**.
2. Dans l'arborescence **Plans d'exécution**, sélectionnez le projet, le plan d'exécution, le dossier ou la suite de configurations que vous voulez exécuter, ou utilisez **Ctrl + clic** ou **Maj + clic** pour sélectionner plusieurs éléments.
3. Cliquez sur  (**Exécuter**) dans la barre d'outils. Cette option est désactivée pour les cycles de test, les plans d'exécution dans les cycles de test et les tests non assignés. La boîte de dialogue **Exécuter** s'affiche.
4. Dans la boîte de dialogue **Exécuter**, définissez les tests que vous voulez exécuter.
5. Cochez la case **Accéder à la page des activités** pour passer à la page **Activités** après avoir défini les tests pour l'exécution.

Boîte de dialogue Exécuter

Organisation des Exécutions > Vue Détaillée > <élément d'exécution> > Exécuter

Organisation des Exécutions > Vue Globale > <élément d'exécution> > Exécuter

La boîte de dialogue **Exécuter** vous permet de spécifier quels tests exécuter selon les critères de filtre définis et par rapport à quel build de l'application. Pour ouvrir la boîte de dialogue **Exécuter**, sélectionnez un plan d'exécution ou un dossier d'exécution, puis cliquez sur **Exécuter** dans la barre d'outils.

Elément	Description								
Tous les tests	Sélectionnez cette option pour exécuter tous les tests.								
Tests...	Sélectionnez cette option afin d'exécuter uniquement les tests qui correspondent aux options suivantes :								
	<table><thead><tr><th>Option</th><th>Description</th></tr></thead><tbody><tr><td>Avec l'Etat En Echec</td><td>Cochez cette option pour réexécuter tous les tests du plan d'exécution sélectionné, dont l'état est En Échec.</td></tr><tr><td>Avec l'état Non Exécuté</td><td>Cochez cette option pour réexécuter tous les tests du plan d'exécution sélectionné, dont l'état est Non Exécuté.</td></tr><tr><td>Non exécuté avec le build ...</td><td>Cochez cette option pour réexécuter tous les tests qui ne sont pas exécutés dans le build sélectionné. Les tests qui se sont exécutés dans le build sélectionné ou dans un build ultérieur ne sont pas réexécutés.</td></tr></tbody></table>	Option	Description	Avec l'Etat En Echec	Cochez cette option pour réexécuter tous les tests du plan d'exécution sélectionné, dont l'état est En Échec .	Avec l'état Non Exécuté	Cochez cette option pour réexécuter tous les tests du plan d'exécution sélectionné, dont l'état est Non Exécuté .	Non exécuté avec le build ...	Cochez cette option pour réexécuter tous les tests qui ne sont pas exécutés dans le build sélectionné. Les tests qui se sont exécutés dans le build sélectionné ou dans un build ultérieur ne sont pas réexécutés.
Option	Description								
Avec l'Etat En Echec	Cochez cette option pour réexécuter tous les tests du plan d'exécution sélectionné, dont l'état est En Échec .								
Avec l'état Non Exécuté	Cochez cette option pour réexécuter tous les tests du plan d'exécution sélectionné, dont l'état est Non Exécuté .								
Non exécuté avec le build ...	Cochez cette option pour réexécuter tous les tests qui ne sont pas exécutés dans le build sélectionné. Les tests qui se sont exécutés dans le build sélectionné ou dans un build ultérieur ne sont pas réexécutés.								
Les Tests qui ont eu des incidents résolus depuis leur dernière exécution	Sélectionnez cette option pour exécuter uniquement les tests dont l'état des incidents est passé à Corrigé depuis la dernière exécution du test.								
Spécifier un build pour le plan d'exécution	Sélectionnez un build antérieur dans la zone de liste Spécifier un Build pour le plan d'Exécution afin que le test soit lancé par rapport à un build antérieur spécifique. Par défaut, le numéro du build actuel est indiqué dans ce champ. Notez que cette option n'est disponible que si le plan d'exécution est configuré pour lire le numéro de build à partir du fichier d'informations du build. Si un dossier d'exécution contient des plans d'exécution associés à différentes versions de l'application, le build ne peut pas être sélectionné pour l'exécution du dossier.								

Elément	Description
Type d'exécution	Sélectionnez Exécuter comme spécifié afin de lancer tous les tests sélectionnés avec leur propre type de test, ou sélectionnez Exécuter les tests automatisés manuellement afin de relancer manuellement tous les tests sélectionnés.
Accéder à la page des Activités	Cochez cette case pour passer à la page Activités après avoir défini les tests pour l'exécution.

Exécution manuelle de tests automatisés

Les tests automatisés peuvent parfois aboutir à des résultats inattendus en raison d'incidents liés à l'environnement. Quand ce type de test échoue dans un système, et que vous souhaitez vérifier si cet échec est dû à un composant système, ou si vous savez que le problème est dû à un composant système défectueux, vous pouvez réexécuter le test automatisé manuellement.

Pour exécuter un test automatisé manuellement, effectuez les étapes suivantes :

1. Dans le menu, cliquez sur **Organisation des Exécutions > Vue Détaillée**.
2. Dans l'arborescence **Plans d'exécution**, sélectionnez le projet, le plan d'exécution, le dossier ou la suite de configurations que vous voulez exécuter, ou utilisez **Ctrl + clic** ou **Maj + clic** pour sélectionner plusieurs éléments.
3. Cliquez sur  (**Exécuter**) dans la barre d'outils. Cette option est désactivée pour les cycles de test, les plans d'exécution dans les cycles de test et les tests non assignés. La boîte de dialogue **Exécuter** s'affiche.
4. Définissez les tests que vous voulez exécuter.
5. Dans la zone de liste **Type d'Exécution**, sélectionnez **Exécuter les tests automatisés manuellement**. Tous les tests sélectionnés sont alors traités en tant que tests manuels et la page **Exécution en Cours** s'ouvre.

Gestion des exécutions dans des environnements d'exécution externes

Avec Silk Central 19.0 ou version ultérieure, Silk Central s'intègre à un plus grand nombre d'écosystèmes d'outils existants, grâce à une fonctionnalité permettant d'utiliser les résultats des tests automatisés sans que ces tests automatisés ne soient exécutés par le biais des serveurs d'exécution Silk Central.

Les avantages pour les utilisateurs travaillant dans des environnements d'exécution propriétaires existants trop complexes ou trop spéciaux pour s'adapter à l'environnement d'exécution de Silk Central, ainsi que pour les utilisateurs possédant des résultats de test automatisé provenant de plusieurs sources (des systèmes d'intégration continue par exemple) sont les suivants : ils peuvent continuer à collecter tous les résultats de la totalité de leur processus de test dans un emplacement central et à associer ces résultats à leurs exigences, versions et builds afin de profiter d'un processus holistique de génération de rapports et de prise de décision.

Le processus de création de tests (c'est-à-dire la représentation du test réel dans Silk Central) et de planification de l'exécution reste le même. Vous créez des tests dans Silk Central, puis vous les assignez à des plans d'exécution en vue de leur exécution.

La différence réside dans les paramètres de déploiement du plan d'exécution. Plutôt que de spécifier un serveur d'exécution, vous activez la fonction *Exécution externe des tests assignés*.

L'exécution de ce plan d'exécution aboutit à une exécution de plan d'exécution apparaissant comme les exécutions de plan d'exécution standard dans l'interface utilisateur de Silk Central, à la différence près que ce plan d'exécution attend de recevoir des résultats en provenance de l'environnement d'exécution externe.

Pour les exécutions de plan d'exécution externes, vous pouvez créer des tests d'initialisation et de nettoyage de la même manière que pour les exécutions exécutées sur les serveurs d'exécution Silk

Central. Par exemple, vous pouvez utiliser un test d'initialisation pour déclencher l'exécution de plan d'exécution dans l'environnement d'exécution externe. Cette opération bloquera le serveur d'exécution Silk Central pendant toute la durée de l'exécution de plan d'exécution externe, puis un test de nettoyage pourra être exécuté sur le même serveur d'exécution. Ces tests d'initialisation et de nettoyage possèdent le même ID que l'exécution de plan d'exécution externe. Vous pouvez obtenir l'ID via le paramètre prédéfini `#sctm_regular_execdef_run_id`. Pour en savoir plus, reportez-vous à la rubrique [Paramètres prédéfinis](#).

Si Silk Central est installé sur votre système, vous pouvez mettre à jour ces exécutions de plan d'exécution via la documentation interactive relative à l'API REST accessible sur la page [host:port\[/inst\]/Services1.0/swagger-ui.html](http://host:port[/inst]/Services1.0/swagger-ui.html), où `host` correspond à votre hôte Silk Central. Par exemple <http://localhost:19120/Services1.0/swagger-ui.html>.

Utilisation de l'API REST pour les exécutions externes

Vous pouvez mettre à jour des exécutions de plan d'exécution exécutées à partir d'un environnement d'exécution externe via l'API REST, accessible à l'adresse [host:port\[/inst\]/Services1.0/swagger-ui.html](http://host:port[/inst]/Services1.0/swagger-ui.html), où `host` correspond à votre hôte Silk Central. Par exemple <http://localhost:19120/Services1.0/swagger-ui.html>.

Pour l'authentification dans les appels d'API REST, générez un jeton de service Web dans la page **Paramètres utilisateur** de l'interface utilisateur de Silk Central. Pour accéder à cette page, passez le curseur de la souris sur le nom d'utilisateur dans le menu Silk Central et sélectionnez **Paramètres utilisateur**.

Vous pouvez également créer un ID de session pour l'authentification dans les appels d'API.

1. Cliquez sur **Autoriser** en haut à droite de la fenêtre du navigateur. La boîte de dialogue **Autorisations disponibles** s'affiche.
2. Entrez vos données d'authentification Silk Central dans les champs de la zone **Autorisation de base**.
3. Cliquez sur **Autoriser**.
4. Fermez la boîte de dialogue **Autorisations disponibles**.
5. Pour vous connecter et pour créer l'ID de session, développez la section **login-api-controller** dans l'API REST.
6. Développez l'appel d'API **/login**.
7. Cliquez sur **Essayer**.
8. Cliquez sur **Exécuter**.
9. Copiez l'ID de session à partir du champ de corps Réponse afin de l'utiliser pour d'autres appels d'API.
10. Copiez l'ID de session afin de l'utiliser pour d'autres d'appels d'API.

Pour plus d'informations sur la procédure à suivre pour limiter l'utilisation des services de l'API REST pour un jeton de service Web ou pour un ID de session, reportez-vous à la rubrique [Mesures JMX pour la limitation de l'utilisation des services REST](#).



Remarque: Micro Focus recommande l'authentification via un jeton de service Web.

Filtres

Les filtres sont un moyen efficace de trouver précisément les informations dont vous avez besoin et d'exclure les détails non pertinents. Ils font ressortir les éléments qui répondent à vos besoins et permettent de faire rapidement le tri dans les exigences, les éléments de test et les plans d'exécution. En définissant des filtres globaux, vous pouvez créer des critères de filtrage complexes disponibles dans Silk Central sans avoir à définir des critères à chaque fois que vous voulez filtrer une liste.

Selon vos besoins, vous pouvez créer des filtres, modifier ceux qui existent, les sélectionner, les supprimer ou désactiver le filtrage au niveau du projet. Les projets ne comportent aucun filtre par défaut. Vous pouvez accéder aux filtres et les modifier à partir des barres d'outils des unités Silk Central et de l'unité **Paramètres de projet**.



Remarque: Les filtres ne sont pas appliqués aux rapports. Le filtre **Changements Récents** permet d'afficher les changements et les ajouts apportés aux tests par d'autres utilisateurs à l'échelle du projet depuis votre dernier acquittement. Le bouton bascule **Montrer les Modifications/Montrer Tout** et le bouton **Acquitter** de l'espace **Tests** permettent de voir quels changements ont été apportés par les autres utilisateurs. L'administrateur système peut configurer des notifications par courriel afin que vous receviez une alerte lorsque les paramètres des tests sont modifiés. Les alertes par courriel incluent des liens permettant d'accéder directement à une vue répertoriant les changements récents.

Création de filtres

Pour créer un filtre :

1. Dans le menu, cliquez sur **Projet : <nom du projet> > Paramètres de Projet**.
2. Cliquez sur l'onglet **Filtres** afin d'afficher la liste des filtres disponibles.
3. Cliquez sur **Nouveau Filtre**. La boîte de dialogue **Nouveau filtre** s'affiche.
4. Renseignez le champ **Nom** du nouveau filtre.
Ce nom est affiché dans les zones de liste lorsque le filtre est disponible.
5. Sélectionnez une **Catégorie** dans la liste afin de rendre le filtre disponible dans la zone **Exigences, Tests** ou **Organisation des exécutions** de Silk Central.
6. *Facultatif* : renseignez le champ **Description** du nouveau filtre.
7. *Facultatif* : cochez la case **Visible d'autres utilisateurs** afin que les autres utilisateurs puissent voir le filtre.
8. *Facultatif* : cochez la case **Modifiable par d'autres utilisateurs** afin que les autres utilisateurs puissent modifier le filtre.



Remarque: Si les cases **Visible d'autres utilisateurs** et **Modifiable par d'autres utilisateurs** sont cochées, cela signifie que le filtre est public. Pour supprimer des filtres non publics (privés), vous devez être le propriétaire du filtre ou disposer de l'autorisation **Supprimer les filtres privés d'autres utilisateurs**.

9. Sélectionnez une catégorie de critères de filtre dans la liste **Critères de sélection**. Les catégories disponibles dépendent de la catégorie de filtre général que vous avez sélectionnée.



Remarque: Vous pouvez combiner les filtres en sélectionnant l'option **Filtre de Test Imbriqué** ou **Filtre d'Exigence Imbriquée**. La sélection de l'une de ces catégories vous permet d'inclure un filtre existant dans votre nouveau filtre.

10. Sélectionnez une **Propriété**, un **Opérateur** et une **Valeur** pour le filtre dans les listes respectives.

Propriété Les propriétés disponibles dépendent de la catégorie de filtre sélectionnée à l'étape précédente. Définit la propriété pour laquelle vous définissez un paramètre de filtre. Si vous avez sélectionné une catégorie d'attributs, la liste des propriétés inclut des attributs personnalisés sur lesquels vous pouvez effectuer des requêtes.

Opérateur Spécifie l'opérateur des filtres. L'opérateur dépend du type de propriété sélectionné. Par exemple, si vous avez sélectionné une propriété basée sur un type de champ de chaîne, les opérateurs suivants sont disponibles :

Opérateur	Description
=	La chaîne est égale à la valeur définie.
pas	La chaîne diffère de la valeur définie.
contient	La chaîne contient la valeur définie.
ne contient pas	La chaîne ne contient pas la valeur définie.

Valeur Entrez la valeur que vous souhaitez filtrer. Selon le type de propriété que vous avez sélectionné, les valeurs seront soit des chaînes que vous pouvez saisir dans le champ, soit une sélection de valeurs prédéfinies que vous pouvez sélectionner dans la zone de liste. Les caractères génériques autorisés pour les chaînes sont * (toute quantité de caractères) et ? (exactement un caractère).

11. *Facultatif* : cliquez sur **Plus** si vous souhaitez ajouter plusieurs catégories au nouveau filtre. Répétez cette procédure afin de définir de nouvelles catégories.

 **Remarque:** Si vous définissez plusieurs catégories de filtres, vous devez spécifier si les catégories doivent être prises en compte, en plus des catégories existantes (relation ET), ou si le filtre doit renvoyer la valeur Vrai lorsque l'une des catégories de filtres est prise en compte (relation OU). Sélectionnez l'opérateur **ET** ou **OU** afin de définir la relation de catégorie de filtre. Vous ne pouvez pas définir des relations ET, OU imbriquées.



12. *Facultatif* : pour supprimer des catégories de filtres, cliquez sur **Moins**. La dernière catégorie de filtre est supprimée.

13. Cliquez sur **OK** pour enregistrer le nouveau filtre ou cliquez sur **Annuler** pour abandonner l'opération.

Création de filtres avancés

Les filtres personnalisés avancés vous permettent de combiner des filtres simples en vue de créer des filtres complexes appliquant simultanément plusieurs critères de filtre.

Pour créer un filtre personnalisé avancé :

1. Dans le menu, sélectionnez la zone appropriée : **Exigences**, **Tests** ou **Organisation des Exécutions**.
2. Cliquez sur  (**Nouveau Filtre**) dans la barre d'outils. La boîte de dialogue **Nouveau Filtre** s'affiche.
3. Si nécessaire, cliquez sur **Avancé** pour afficher l'intégralité de la boîte de dialogue.
4. Cliquez sur **Plus** afin d'afficher un deuxième jeu de champs de paramètres de filtre, à partir duquel vous pouvez définir un deuxième jeu de paramètres de filtre.
5. Sélectionnez un opérateur logique pour l'application des requêtes de filtrage. Par exemple, avec l'opérateur **and**, les éléments filtrés doivent répondre aux deux jeux de critères, tandis qu'avec l'opérateur **or**, les éléments filtrés doivent répondre à l'un des jeux de critères (mais pas les deux).
6. Pour supprimer une chaîne de paramètres de filtre, cliquez sur .
7. Pour afficher d'autres champs de paramètres de filtre et créer des requêtes de filtre supplémentaires, cliquez sur **Plus**. Pour supprimer les jeux de paramètres de filtre en trop, cliquez sur **Moins**.

Modification de filtres

Pour modifier un filtre :

1. Dans le menu, cliquez sur **Projet** : <nom du projet> > **Paramètres de Projet**.
2. Cliquez sur l'onglet **Filtres** afin d'afficher la liste des filtres disponibles.
3. Cliquez sur le nom du filtre que vous souhaitez modifier. La boîte de dialogue **Modifier le Filtre** s'affiche.
4. Modifiez le **Nom** et la **Description** du filtre.
5. Sélectionnez une catégorie de critères de filtre dans la liste **Critères de sélection**. Les catégories disponibles dépendent de la catégorie de filtre général que vous avez sélectionnée.

 **Remarque:** Vous pouvez combiner les filtres en sélectionnant l'option **Filtre de Test Imbriqué** ou **Filtre d'Exigence Imbriquée**. La sélection de l'une de ces catégories vous permet d'inclure un filtre existant dans votre nouveau filtre.

6. Sélectionnez une **Propriété**, un **Opérateur** et une **Valeur** pour le filtre dans les listes respectives.

Propriété Les propriétés disponibles dépendent de la catégorie de filtre sélectionnée à l'étape précédente. Définit la propriété pour laquelle vous définissez un paramètre de filtre. Si vous avez sélectionné une catégorie d'attributs, la liste des propriétés inclut des attributs personnalisés sur lesquels vous pouvez effectuer des requêtes.

Opérateur Spécifie l'opérateur des filtres. L'opérateur dépend du type de propriété sélectionné. Par exemple, si vous avez sélectionné une propriété basée sur un type de champ de chaîne, les opérateurs suivants sont disponibles :

Opérateur	Description
=	La chaîne est égale à la valeur définie.
pas	La chaîne diffère de la valeur définie.
contient	La chaîne contient la valeur définie.
ne contient pas	La chaîne ne contient pas la valeur définie.

Valeur Entrez la valeur que vous souhaitez filtrer. Selon le type de propriété que vous avez sélectionné, les valeurs seront soit des chaînes que vous pouvez saisir dans le champ, soit une sélection de valeurs prédéfinies que vous pouvez sélectionner dans la zone de liste. Les caractères génériques autorisés pour les chaînes sont * (toute quantité de caractères) et ? (exactement un caractère).

7. Cliquez sur **OK** pour enregistrer la définition de filtre modifiée.

Copie de filtres

Créez un filtre en copiant un filtre existant et en modifiant ses paramètres.

1. Dans le menu, sélectionnez la zone appropriée : **Exigences**, **Tests** ou **Organisation des Exécutions**.
2. Dans la barre d'outils de l'espace sélectionné, sélectionnez un filtre dans la zone de liste.
3. Cliquez sur . La boîte de dialogue **Modifier le Filtre** s'affiche avec les paramètres du filtre d'origine.
4. Modifiez les propriétés du filtre, puis cliquez sur **OK**.

Suppression de filtres

Pour supprimer un filtre :

1. Dans le menu, cliquez sur **Projet : <nom du projet> > Paramètres de Projet**.
2. Cliquez sur l'onglet **Filtres** afin d'afficher la liste des filtres disponibles.
3. Cliquez sur l'option **Supprimer le Filtre** associée au filtre que vous souhaitez supprimer. Une boîte de dialogue vous invitant à confirmer la suppression s'affiche.
4. Cliquez sur **Oui** pour supprimer le filtre sélectionné ou sur **Non** pour abandonner l'opération. Si vous cliquez sur **Oui**, vous serez renvoyé à la liste des filtres qui n'affiche plus le filtre supprimé.

Détails des filtres globaux

Les filtres globaux vous permettent de trier rapidement les éléments dans un espace Silk Central, en mettant en surbrillance uniquement ceux qui répondent à vos besoins.

Pour afficher les détails d'un filtre global, cliquez sur **Projet : <nom du projet> > Paramètres de Projet > Filtres** dans le menu, puis cliquez sur le nom du filtre.

L'espace Silk Central spécifique dans lequel un nouveau filtre est disponible est défini en sélectionnant la catégorie de filtre général.

Chaque filtre global doit disposer d'une propriété, d'un opérateur et d'une valeur issus des zones de liste respectives :

- Propriété** Les propriétés disponibles dépendent de la catégorie de filtre. Elle définit la propriété pour laquelle vous définissez un paramètre de filtre. Si vous avez sélectionné une catégorie d'attributs, la liste des propriétés inclut des attributs personnalisés sur lesquels vous pouvez effectuer des requêtes.
- Opérateur** Spécifie l'opérateur des filtres. L'opérateur dépend du type de propriété. Par exemple, si vous sélectionnez une propriété qui est basée sur un type de champ de chaîne, les opérateurs disponibles sont = (égal à la valeur définie), pas (différent de la valeur définie), contient (contient la valeur définie à un endroit de la chaîne) et ne contient pas (ne contient pas la valeur définie dans la chaîne).
- Valeur** Valeur que vous voulez filtrer. Selon le type de propriété que vous avez sélectionné, les valeurs seront soit des chaînes que vous pouvez saisir dans le champ, soit une sélection de valeurs prédéfinies que vous pouvez sélectionner dans la zone de liste.

Changements Récents

Le filtre *Changements Récents* permet d'afficher et d'acquitter efficacement les changements et les ajouts que les autres utilisateurs ont apportés aux exigences, aux tests ou aux plans d'exécution à l'échelle du projet depuis le dernier acquittement des changements.

Les deux boutons situés tout à droite de la barre d'outils, le bouton bascule **Montrer les Modifications / Montrer Tout** et le bouton **Acquitter**, permettent de visualiser les changements apportés par d'autres utilisateurs.

 **Remarque:** L'administrateur système peut configurer des notifications par courriel afin que vous receviez une alerte lorsque les paramètres des tests sont modifiés. Les alertes par courriel incluent des liens permettant d'accéder directement à une vue répertoriant les changements récents.

Application de filtres

Après avoir créé et stocké un filtre personnalisé, vous pouvez l'appliquer à l'arborescence sélectionnée. Vous pouvez appliquer les filtres pour les exigences, les tests et les plans d'exécution. Seuls les éléments qui répondent aux critères de filtrage appliqués sont affichés dans l'arborescence.

 **Remarque:** Les exigences filtrées sont renvoyées en lecture seule et ne peuvent pas être modifiées. Le bouton **Modifier les Propriétés** est désactivé pour les exigences filtrées.

Pour appliquer un filtre stocké :

1. Dans le menu, sélectionnez la zone appropriée : **Exigences**, **Tests** ou **Organisation des Exécutions**.
2. Sur la barre d'outils, dans la zone de liste **Filtre**, sélectionnez le filtre souhaité.
3. Tous les éléments qui répondent aux critères du filtre sont affichés.

 **Remarque:** Pour supprimer le filtre et afficher tous les éléments, dans la zone de liste **Filtre** de la barre d'outils, sélectionnez **<Aucun Filtre>**.

Capture d'Écran

Vous pouvez activer la capture d'écran pour un élément de test ou un plan d'exécution. Les captures d'écran sont ajoutées aux fichiers de résultats sur les pages **Fichiers** et **Chronologie** de la boîte de dialogue **Résultats d'exécution de test**. Vous pouvez alors analyser les captures d'écran, par exemple, si des erreurs se sont produites au moment des tests.

Le paramètre **Capture d'Écran** de la page **Déploiement** d'un plan d'exécution peut remplacer le paramètre d'un élément de test donné, qui est inclus dans le plan d'exécution.

Activation de la capture d'écran

Pour activer la fonction de capture d'écran pour un test :

1. Dans le menu, cliquez sur **Tests > Vue détaillée**.
2. Dans l'arborescence **Tests**, sélectionnez un conteneur, un dossier ou un test.
3. Cliquez sur l'onglet **Paramètres**.
4. Cliquez sur **Ajouter un Paramètre Personnalisé**. La boîte de dialogue **Valoriser le Paramètre Personnalisé** s'affiche.
5. Dans le champ **Nom**, entrez `captureScreen`.
6. Dans la zone de liste **Type**, sélectionnez `Chaîne de Caractères`.
7. Dans le champ **Valeur**, entrez l'un des éléments suivants :
 - `onError`, si vous souhaitez ajouter une capture d'écran aux fichiers de résultats lorsqu'une erreur se produit lors de la mise en œuvre du plan d'exécution.
 - Toute autre chaîne de caractères ou aucun élément, si vous ne souhaitez pas ajouter une capture d'écran aux fichiers de résultats.

Capture vidéo

Vous pouvez activer la capture vidéo pour un élément de test ou un plan d'exécution. Les vidéos sont ajoutées, au format WMV, aux fichiers de résultats de la page **Fichiers** de la boîte de dialogue **Résultats d'exécution de test**. Vous pouvez alors analyser les vidéos, par exemple, si des erreurs se sont produites au moment des tests.

Le paramètre **Enregistrement Vidéo** de la page **Déploiement** d'un plan d'exécution peut remplacer le paramètre d'un élément de test donné, qui est inclus dans le plan d'exécution.

Restrictions :

- L'enregistrement vidéo n'est pris en charge que sur les ordinateurs clients Microsoft Windows.
- La capture vidéo n'est pas prise en charge dans les éditions N et KN de Microsoft Windows 10.
- L'enregistrement vidéo des fenêtres WPF n'est pas pris en charge par le thème Windows 7 classique.
- L'enregistrement de vidéos en résolution 4k n'est pas pris en charge.



Remarque: Pour utiliser la capture vidéo sur un serveur d'exécution Windows Server 2008, vous devez installer les fonctions suivantes du serveur :

- Desktop Experience
- Quality Windows Audio Video Experience

Pour utiliser la capture vidéo sur un serveur d'exécution Windows Server 2012, vous devez installer les fonctions suivantes du serveur :

- Desktop Experience
- Media Foundation



Attention: Le processus de capture vidéo est très consommateur d'UC. Utilisez cette fonctionnalité uniquement lorsque cela s'avère nécessaire. Pour utiliser cette fonctionnalité, vous devez disposer d'un système dont l'alimentation d'UC est suffisante, par exemple, un système avec plusieurs UC.

La capture vidéo de chaque cas de test d'une suite est prête à l'emploi pour les tests JUnit 4 et Plan Silk Test Classic. Afin d'utiliser cette fonction pour d'autres types de tests, employez les méthodes de l'interface `TestCaseStartFinishSocketClient`. Pour plus d'informations, reportez-vous à la rubrique *Indication du début et de la fin pour la capture vidéo*.

Activation de la capture vidéo

Pour activer la fonction de capture vidéo pour un test :

1. Dans le menu, cliquez sur **Tests > Vue détaillée**.
2. Dans l'arborescence **Tests**, sélectionnez un conteneur, un dossier ou un test.

3. Cliquez sur l'onglet **Paramètres**.
4. Cliquez sur **Ajouter un Paramètre Personnalisé**. La boîte de dialogue **Valoriser le Paramètre Personnalisé** s'affiche.
5. Dans le champ **Nom**, entrez `recordVideo`.
6. Dans la zone de liste **Type**, sélectionnez `Chaîne de Caractères`.
7. Dans le champ **Valeur**, entrez l'un des éléments suivants :
 - `always`, si vous souhaitez ajouter une vidéo aux fichiers de résultats lors de chaque mise en œuvre du plan d'exécution.
 - `onError`, si vous souhaitez ajouter une vidéo aux fichiers de résultats lorsqu'une erreur se produit lors de la mise en œuvre du plan d'exécution.
 - Toute autre chaîne de caractères ou aucun élément, si vous ne souhaitez pas ajouter une vidéo aux fichiers de résultats.

Suppression automatique des résultats et des fichiers de résultats

Réduisez la taille de votre base de données de manière à gérer plus simplement les exécutions de votre plan d'exécution en définissant des règles permettant de supprimer les résultats et fichiers de résultats anciens des exécutions de votre plan d'exécution.

Cette tâche nécessite une autorisation de **supprimer des exécutions de plan d'exécution**.

La quantité de résultats collectés et le nombre de fichiers de résultats augmentent à mesure que vous exécutez vos plans d'exécution. Le temps peut affecter la pertinence de certains résultats. Par ailleurs, il sera plus facile de gérer vos résultats si vous ne conservez que les informations importantes. Dans Silk Central, vous pouvez définir des règles de nettoyage automatique des résultats et fichiers de résultats dont vous n'avez plus besoin.

1. Dans le menu, cliquez sur **Organisation des Exécutions > Vue Détaillée**.
2. Dans l'arborescence **Plans d'Exécution**, sélectionnez le nœud pour lequel vous souhaitez configurer des règles de nettoyage des résultats. Tous les nœuds enfants héritent des règles définies. Si vous souhaitez définir des règles de nettoyage pour les tests non assignés, sélectionnez le nœud **Tests Non Assignés** dans l'arborescence **Plans d'Exécution**. Les tests non assignés concernent notamment les tests Silk Performer chargés et les exécutions d'essai.
3. Dans la section **Règles de Nettoyage des Résultats** de la page **Propriétés**, cliquez sur **Nouvelle Règle**. La boîte de dialogue **Nouvelle Règle de Nettoyage des Résultats** s'ouvre.
4. Spécifiez le **Type de règle**. Vous pouvez supprimer uniquement les fichiers de résultats ou l'ensemble des exécutions comprenant les résultats.
5. Dans la liste **Supprimer après**, sélectionnez l'heure de déclenchement de la suppression. Les règles de nettoyage ne se déclenchent que lorsque de nouveaux résultats sont stockés pour le nœud sélectionné.



Remarque: Les exécutions et les fichiers de résultats ne sont pas supprimés dans les conditions suivantes :

- Lorsqu'ils contiennent une exécution de test associée à un build marqué
 - Lorsqu'ils contiennent une exécution de test correspondant à la dernière exécution de ce test dans le plan d'exécution
 - Lorsqu'ils contiennent un test non assigné correspondant à la dernière exécution de ce test
 - Lorsqu'il n'y a qu'une seule exécution du plan d'exécution
6. Si vous avez sélectionné le type de règle **Supprimer les fichiers de résultats**, vous pouvez spécifier seulement certains types de fichiers à supprimer dans le champ **Supprimer uniquement les fichiers de type**. Saisissez les extensions des types de fichiers sous forme de liste séparée par des virgules, par exemple `bmp, png`. Laissez ce champ vide pour supprimer l'ensemble des fichiers de résultats.

7. Cliquez sur **OK**.

Pour mettre à jour ou supprimer une règle de nettoyage, cliquez sur l'icône **Supprimer** ou **Modifier**. Vous pouvez également désactiver une règle de nettoyage en changeant d'**Etat**. Les règles héritées ne peuvent être modifiées que sur le nœud supérieur sur lequel elles ont été créées.

Vues de l'organisation des exécutions

Silk Central propose plusieurs vues et outils permettant d'organiser et d'exécuter vos tests.

Utilisation de l'arborescence Plans d'Exécution

Organisation des Exécutions > Vue Détaillée

Les dossiers, les plans d'exécution, les suites de configurations et les cycles de test sont affichés, organisés et gérés dans une structure hiérarchique : l'arborescence **Plans d'exécution**. Vous pouvez utiliser autant de niveaux hiérarchiques que vous le souhaitez au sein de l'arborescence.



Remarque: Lorsque la page contient plus d'éléments qu'il n'est possible d'en afficher en une seule fois sans que cela ait un impact sur le temps de réponse, ceux-ci sont affichés par incréments. Utilisez la barre de navigation en bas de la page pour parcourir les éléments.

Fonctions du clavier (Organisation d'exécutions)

Les actions suivantes peuvent être appliquées aux nœuds sélectionnés :

Touches	Action
Vers le haut	Déplacer la sélection vers le haut
Vers le bas	Déplacer la sélection vers le bas
Droite	Développer l'élément
Gauche	Réduire l'élément
F2	Modifier l'élément
Ctrl + C	Copier l'élément
Ctrl + X	Couper l'élément
Ctrl + V	Coller l'élément
Suppr	Supprimer l'élément
Clic	Sélectionnez un élément et définissez-le comme élément en cours.
Ctrl + clic	Modifiez le statut de sélection de l'élément sur lequel vous avez cliqué et ajoutez/supprimez des éléments supplémentaires avec quelques clics de plus.
Maj + clic	Sélectionnez la plage comprise entre l'élément actuellement sélectionné et l'élément récemment sélectionné.
Maj + Haut	Sélectionnez l'élément ci-dessus.
Maj + Bas	Sélectionnez l'élément ci-dessous.
Entrée	Assigner l'élément (uniquement dans l'arborescence d'affectation)

Développement ou réduction de l'arborescence des plans d'exécution

Vous pouvez consolider les niveaux de l'arborescence **Plans d'Exécution** ou afficher tous les niveaux de la hiérarchie selon vos besoins d'affichage.

Pour réduire ou développer les niveaux de l'arborescence **Plans d'Exécution** :

1. Dans le menu, cliquez sur **Organisation des Exécutions > Vue Détaillée**.
2. Sélectionnez un dossier dans l'arborescence **Plans d'Exécution** et poursuivez avec l'une des options suivantes :
 - À gauche du nom du dossier, cliquez sur ► pour le développer.
 - À gauche du nom du dossier, cliquez sur ◀ pour le réduire.
 - Faites un clic droit sur le dossier et sélectionnez **Développer** ou **Réduire**.



Modification d'éléments de l'arborescence des plans d'exécution

Pour modifier un élément de plan d'exécution existant :

1. Dans le menu, cliquez sur **Organisation des Exécutions > Vue Détaillée**.
2. Dans l'arborescence **Plans d'Exécution**, sélectionnez le plan d'**Plans d'Exécution**, sélectionnez le **plan d'**, sélectionnez le plan d'exécution, le dossier, le cycle de test ou la suite de configurations à modifier.
3. Dans la section **Détails**, cliquez sur **Modifier**. La boîte de dialogue **Modifier** s'affiche.
4. Modifiez l'élément en changeant les critères dans la boîte de dialogue.
Pour les plans d'exécution, si aucune exécution et aucun test ne sont assignés au plan d'exécution, vous pouvez choisir un autre conteneur de tests pour ce plan dans la zone de liste **Conteneur de Tests**.
5. Cliquez sur **OK** pour enregistrer l'élément modifié.

Copie d'éléments dans l'arborescence des plans d'exécution

Pour copier et coller un plan d'exécution, un dossier ou une suite de configurations :

1. Dans le menu, cliquez sur **Organisation des Exécutions > Vue Détaillée**.
2. Dans l'arborescence **Plans d'Exécution**, sélectionnez l'élément que vous souhaitez copier.
3. Cliquez sur  dans la barre d'outils ou faites un clic droit sur l'élément, puis sélectionnez **Copier**.
4. Sélectionnez le dossier cible dans lequel l'élément doit être copié.
5. Cliquez sur  dans la barre d'outils ou faites un clic droit sur le nœud cible, puis sélectionnez **Coller**. L'arborescence **Plans d'Exécution** est mise à jour avec une copie de l'élément collé. Tous les tests, filtres et paramètres de planification assignés sont copiés avec l'élément.

Suppression d'éléments de l'arborescence des plans d'exécution

Pour supprimer un plan d'exécution, un dossier ou une suite de configurations :

1. Dans le menu, cliquez sur **Organisation des Exécutions > Vue Détaillée**.
2. Dans l'arborescence **Plans d'Exécution**, sélectionnez l'élément que vous souhaitez supprimer.
3. Cliquez sur  dans la barre d'outils ou faites un clic droit sur le nœud de l'élément et choisissez **Supprimer**.
4. Cliquez sur **Oui** dans la boîte de dialogue de Confirmation de la Suppression afin de supprimer l'élément de l'arborescence **Plans d'Exécution**.

Lors de la suppression d'un élément de l'arborescence **Plans d'Exécution**, les résultats d'exécution des tests assignés sont également supprimés. Les résultats d'exécution de test peuvent toujours être affichés dans les rapports, car ils sont stockés dans la base de données (cette dernière n'étant pas mise à jour immédiatement après la suppression de l'élément).

Filtrage de l'arborescence Plans d'Exécution

Appliquez les étapes suivantes pour filtrer l'arborescence **Plans d'Exécution** afin que seuls le nœud et les nœuds enfants sélectionnés soient visibles. Cette procédure est utile si vous voulez imprimer un sous-ensemble de plans d'exécutions au format PDF.

1. Créez un filtre personnalisé qui définit les plans d'exécution que vous souhaitez afficher.
2. Dans la vue arborescente, sélectionnez un dossier ou une suite de configurations, faites un clic droit et sélectionnez **Filtrer la Sous-Arborescence**.

Impression des tests assignés

Pour chaque plan d'exécution de l'arborescence **Plans d'Exécution**, vous pouvez imprimer un document qui inclut des informations relatives à tous les tests qui sont assignés au plan d'exécution. Vous pouvez imprimer ce document au format PDF ou sur une imprimante locale.

Pour imprimer des informations sur tous les tests qui sont assignés à un plan d'exécution :

1. Dans le menu, cliquez sur **Organisation des Exécutions > Vue Détaillée**.
2. Dans l'arborescence **Plans d'Exécution**, faites un clic droit sur le plan d'exécution et cliquez sur **Imprimer les Détails des Tests Assignés**. La boîte de dialogue **Détails du test** s'affiche.
3. Pour imprimer les informations relatives au test assigné sur une imprimante locale, cliquez sur **Imprimer**. Pour enregistrer les informations dans un document PDF, cliquez sur **Exporter en PDF**.

Page Propriétés du Cycle de Test

Organisation des Exécutions > Vue Détaillée > <cycle de test> > Propriétés

La page **Propriétés du Cycle de Test** est disponible lorsque vous sélectionnez un cycle de test dans l'arborescence **Plans d'Exécution** et que vous cliquez sur **Propriétés**.

Cliquez sur **Modifier les Propriétés** pour afficher la boîte de dialogue **Modifier le Cycle de Test** dans laquelle vous pouvez modifier le **Nom**, la **Description** et la **Durée Prévues** du cycle de test.

Le tableau ci-dessous affiche les propriétés disponibles d'un cycle de test.

Propriété	Description
Nom du Cycle de Test	Nom du cycle de test. Changez cette valeur dans la boîte de dialogue Modifier le Cycle de Test . Cliquez sur  pour localiser le cycle de test dans l'unité Organisation des exécutions manuelles .
ID du Cycle de Test	ID unique du cycle de test
Description	Description du cycle de test. Changez cette valeur dans la boîte de dialogue Modifier le Cycle de Test .
Etat de la Dernière Exécution	L'état est une agrégation de la dernière exécution de tous les états de tests dans les plans d'exécution du cycle de test : Réussi , En Échec , Non Exécuté ou N/A .
Heure de Début de la Dernière Exécution	Heure de début de la dernière exécution
Date de Début du Cycle de Test	Date de début planifiée pour le cycle de test
Date de Fin du Cycle de Test	Date de fin planifiée pour le cycle de test
Capacité [hh:mm]	Durée prévue pour le cycle de test. Changez cette valeur dans la boîte de dialogue Modifier le Cycle de Test .

Propriété	Description
	Si vous assignez des testeurs manuels au cycle de test, la valeur de Capacité est la somme des valeurs de Capacité de chaque testeur manuel.
Durée Prévue [hh:mm]	Durée prévue cumulée de tous les tests manuels dans tous les plans d'exécution assignés du cycle de test
Temps restant [hh:mm]	Temps restant une fois que la Durée Prévue a été déduite de la Capacité
Créé le	Date de création du cycle de test
Créé par	Utilisateur qui a créé le cycle de test
Modifié Le	Date de la dernière modification du cycle de test
Modifié Par	Dernier utilisateur ayant modifié le cycle de test

Testeurs manuels assignés

Cette section répertorie tous les testeurs manuels inclus dans le cycle.

Propriété	Description
Testeur	Nom du testeur.
Capacité	Indiquez la durée de disponibilité du testeur, au format hh:mm, pour le cycle de test. Le total de toutes les valeurs de capacité de chaque testeur correspond à la valeur de Capacité du cycle de test.
Ajouter/Supprimer des testeurs	Cliquez sur cette option pour ouvrir la boîte de dialogue Testeurs Manuels qui vous permet d'ajouter des testeurs au cycle de test.

Fonctions de la barre d'outils d'organisation des exécutions





Organisation des Exécutions > Vue Détaillée















Organisation des Exécutions > Vue Globale

La barre d'outils des exécutions fournit des commandes importantes pour la gestion de vos plans d'exécution.

 **Remarque:** Certaines commandes de la barre d'outils d'organisation des exécutions sont également accessibles par le biais des menus contextuels dans l'arborescence **Plans d'Exécution**.

Les commandes suivantes sont incluses dans la barre d'outils d'organisation des exécutions :

Commande	Icône	Description
Vue Détaillée		Affiche la Vue Détaillée , qui vous permet d'explorer en détail les propriétés d'un seul élément de l'arborescence Plans d'Exécution .
Vue Globale		Affiche la Vue Globale , qui affiche les propriétés sélectionnées de toutes les exécutions dans une seule vue.
Nouveau Dossier Enfant		Ajoute un nouveau dossier au projet ou au dossier sélectionné. Cette commande est désactivée pour les plans d'exécution qui sont assignés à un cycle de test.
Nouveau Cycle de Test Enfant		Ajoute un nouveau cycle de test au projet ou au dossier sélectionné.

Commande	Icône	Description
Nouvelle Suite de Configurations Enfant		Ajoute une nouvelle suite de configurations au projet ou au dossier sélectionné. Cette commande est désactivée pour les plans d'exécution qui sont assignés à un cycle de test.
Nouveau Plan d'Exécution Enfant		Ajoute un nouveau plan d'exécution à la suite de configurations, au projet ou au dossier sélectionné. Cette commande est désactivée pour les plans d'exécution qui sont assignés à un cycle de test.
Modifier		Ouvre l'élément sélectionné dans l'arborescence Plans d'Exécution en vue de sa modification.
Supprimer		Supprime l'élément sélectionné de l'arborescence Plans d'Exécution . Cette commande est désactivée pour les plans d'exécution qui sont assignés à un cycle de test.
Couper		Coupe un élément de l'arborescence Plans d'Exécution et l'enregistre dans le presse-papiers. Cette commande est désactivée pour les plans d'exécution qui sont assignés à un cycle de test.
Copier		Copie un élément de l'arborescence Plans d'Exécution dans le presse-papiers. Cette commande est désactivée pour les plans d'exécution qui sont assignés à un cycle de test.
Coller		Colle un élément du presse-papiers dans l'arborescence Plans d'Exécution . Cette commande est désactivée pour les plans d'exécution qui sont assignés à un cycle de test.
Coller comme Enfant		Colle un élément du presse-papiers en tant qu'enfant dans l'élément qui est actuellement sélectionné dans l'arborescence Plans d'Exécution . Cette commande est désactivée pour les plans d'exécution qui sont assignés à un cycle de test.
Exécuter		Lance l'exécution des tests qui sont assignés au plan d'exécution. Cette commande est désactivée pour les plans d'exécution qui sont assignés à un cycle de test.
Nouveau Filtre		Crée un nouveau filtre personnalisé pour l'arborescence Plans d'Exécution .
Filtres		Répertorie les filtres disponibles pour l'arborescence Plans d'Exécution .
Modifier le Filtre		Modifie le filtre personnalisé qui est actuellement sélectionné.
Supprimer le Filtre		Supprime le filtre personnalisé qui est actuellement sélectionné.
Copier le Filtre		Copie le filtre personnalisé qui est actuellement sélectionné.
Exporter en PDF		Cette fonction est activée uniquement dans la Vue Globale . L'action génère un fichier PDF incluant tous les nœuds actuellement visibles dans l'arborescence Plans d'Exécution .

Page Propriétés du plan d'exécution

Organisation des exécutions > Vue détaillée > <élément de l'arborescence d'exécution> > Propriétés

La page **Propriétés** fournit des détails sur toutes les propriétés et informations pertinentes relatives à la suite de configurations, au plan d'exécution, au dossier, au cycle de test ou au projet sélectionné. Vous

avez la possibilité de développer et de réduire les informations de chaque section sur cette page. Cela vous permet de personnaliser les informations affichées selon vos besoins spécifiques.

Détails

La section **Détails** affiche des informations de base sur l'élément sélectionné. Pour plus d'informations, reportez-vous aux rubriques [Création de plans d'exécution](#) et [Modification d'éléments de l'arborescence des plans d'exécution](#).

Etat d'exécution

La section **Etat d'Exécution** affiche des informations concernant les dernières exécutions. La section **Etat de la Dernière Exécution** affiche les états cumulés des tests de la dernière mise en œuvre du plan d'exécution ou les états cumulés des tests de tous les plans d'exécution inclus, pour un dossier ou une suite de configurations. La section **Durée** affiche la durée de la dernière mise en œuvre d'un plan d'exécution ou, dans le cas d'un dossier ou d'une suite de configurations, les durées cumulées des dernières mises en œuvre de tous les plans d'exécution inclus. Dans le cas le plus simple (tests automatisés mis en œuvre sur un seul serveur d'exécution ou exécution de tests manuels uniquement), la durée correspond au temps affiché pour la dernière exécution sur la page **Exécutions**. Si la dernière exécution comportait à la fois des tests automatisés et manuels, seule une de ces catégories de tests sera prise en compte, en fonction du type de test exécuté ultérieurement. Si le plan d'exécution contient plusieurs tests, la durée correspond au temps écoulé entre le lancement du premier test et l'achèvement du dernier. Ce paramètre inclut le temps supplémentaire requis pour arrêter/lancer les tests entre les exécutions.

Pour plus d'informations, reportez-vous à la rubrique [Analyse des exécutions de tests](#).

Installation de l'exécution de tests

La section **Configuration de l'Exécution de Test** affiche des informations sur les tests ou testeurs assignés. Pour plus d'informations, reportez-vous aux rubriques [Gestion des plans d'exécution, des dossiers et des suites de configurations](#) et [Assignation des Tests](#).

Attributs

Les attributs sont des caractéristiques pouvant être définies librement et appliquées aux plans d'exécution. Pour en savoir plus, reportez-vous à la rubrique [Attributs du plan d'exécution](#).

Paramètres

La section **Paramètres** affiche des informations concernant les paramètres, qui correspondent à des valeurs librement configurables des plans d'exécution. Pour en savoir plus, reportez-vous à la rubrique [Paramètres du plan d'exécution](#).

Notifications et rapports

La section **Notifications et rapports** inclut des cases à cocher qui vous permettent de déterminer si vous souhaitez recevoir des notifications en fonction du résultat de l'exécution. La fonction de notification est disponible uniquement si un serveur de messagerie a été configuré par votre administrateur. Vous devez également spécifier une adresse électronique pour votre compte dans **<Nom d'utilisateur>** > **Paramètres Utilisateur**. En outre, vous pouvez déclencher des abonnements aux rapports en fonction du résultat de l'exécution. La liste des rapports disponibles est basée sur la base des rapports pour lesquels un abonnement est défini. Pour plus d'informations, reportez-vous à la rubrique [Gestion des abonnements aux rapports](#).

Case à cocher	Description
L'exécution s'est terminée avec succès	Cochez cette case pour recevoir une notification par courriel chaque fois qu'une exécution se termine correctement.
L'exécution s'est terminée avec des tests non réussis	Cochez cette case pour recevoir une notification par courriel chaque fois qu'une exécution se termine avec l'état Non Exécuté ou En Échec.
L'exécution s'est terminée avec un nombre différent de tests non réussis	Cochez cette case pour recevoir une notification par courriel chaque fois que le nombre de tests en échec ou non exécutés varie par rapport à l'exécution précédente, à la fin d'une exécution.

Règles de nettoyage des résultats

Utilisez la section **Règles de Nettoyage des Résultats** pour définir des règles permettant de nettoyer les résultats et fichiers de résultats obsolètes des exécutions de plans d'exécution. Pour plus d'informations, reportez-vous à la rubrique [Suppression automatique des résultats et des fichiers de résultats](#).

Vue globale de l'organisation des exécutions

Organisation des Exécutions > Vue Globale

La zone **Organisation des Exécutions** propose deux vues des propriétés d'exécution : la **Vue Globale** et la **Vue Détaillée**. La **Vue Globale** offre une vue générale en lecture seule des caractéristiques et propriétés définies pour la dernière exécution de chaque plan d'exécution, dossier et suite de configuration du projet sélectionné. Utilisez la **Vue Globale** pour planifier la mise en œuvre de vos plans d'exécution. Vous pouvez faire appel aux filtres pour évaluer la durée d'exécution du sous-ensemble de plans d'exécution filtrés.

La **Vue Globale** affiche les colonnes suivantes pour un élément sélectionné dans l'arborescence **Plans d'Exécution** :

Colonne	Description
Etat	États cumulés des tests de la dernière mise en œuvre du plan d'exécution ou états cumulés des tests de tous les plans d'exécution inclus, pour un dossier ou une suite de configurations. Si vous appliquez un filtre à l'arborescence Plans d'exécution , les états cumulés des tests sont basés sur les plans d'exécution filtrés uniquement.
Tests assignés	Nombre total de tests assignés. Si vous appliquez un filtre à l'arborescence Plans d'exécution , le nombre de tests assignés est basé sur les plans d'exécution filtrés uniquement.
Build	Build utilisé lorsque le plan d'exécution est mis en œuvre.
Version	Version utilisée lorsque le plan d'exécution est mis en œuvre.
Application	Application sur laquelle le conteneur de tests associé est basé.
Priorité	Pour les plans d'exécution automatisés, lorsque plusieurs plans d'exécution sont mis en attente, mais qu'un seul serveur d'exécution est disponible, le paramètre Priorité détermine le plan d'exécution qui est mis en œuvre en premier. Cela est également valable si des serveurs d'exécution sont disponibles mais que plusieurs plans d'exécution requièrent un appareil mobile qui n'est pas disponible.

Colonne	Description
Dernière exécution	Moment où le plan d'exécution a été mis en œuvre pour la dernière fois.
Durée prévue	Durée prévue totale pour tous les tests manuels. Si vous appliquez un filtre à l'arborescence Plans d'exécution , la durée prévue est basée sur les plans d'exécution filtrés uniquement.
Durée	Durée de la dernière mise en œuvre d'un plan d'exécution ou, dans le cas d'un dossier ou d'une suite de configurations, durées cumulées des dernières mises en œuvre de tous les plans d'exécution inclus. Si vous appliquez un filtre à l'arborescence Plans d'exécution , la durée est basée sur les plans d'exécution filtrés uniquement.
Prochaine exécution	Prochaine exécution planifiée.
Conteneur de tests	Conteneur de tests comportant les tests qui peuvent être assignés à ce plan d'exécution.
Attributs	Si vous avez assigné des attributs à vos plans d'exécution, vous pouvez choisir de les afficher dans la grille. Les attributs sont des caractéristiques pouvant être définies librement et appliquées aux plans d'exécution. Vous pouvez utiliser les attributs pour le filtrage et l'établissement de rapports.



Remarque: Les totaux des plans d'exécution sont cumulés jusqu'au niveau parent pour tous les plans d'exécution affichés. Si vous appliquez un filtre à l'arborescence **Plans d'exécution**, les totaux des plans d'exécution sont basés sur les plans d'exécution filtrés uniquement. Par exemple, les totaux des plans d'exécution incluent les exécutions mises en œuvre à partir de tous les plans d'exécution enfants qui sont sélectionnés avec le filtre et les totaux des projets incluent les exécutions mises en œuvre à partir de tous les plans d'exécution sélectionnés avec le filtre.

Page Exécution en Cours

Organisation des Exécutions > Vue Détaillée > <plan d'exécution> > Exécution en Cours

Pour accéder à la page **Exécution en Cours** d'un plan d'exécution, sélectionnez le plan d'exécution dans l'arborescence **Plans d'Exécution**, puis cliquez sur l'onglet **Exécution en Cours**. La page **Exécution en Cours** affiche toutes les informations relatives aux exécutions de test actives du plan d'exécution sélectionné.

Exécutions de tests manuels ou exécutions de tests de processus métier

La page **Exécution en cours** affiche l'exécution de test manuel ou de test de processus métier active jusqu'à ce qu'elle se termine. Pour les tests manuels assignés à un cycle de test, cette page est renommée **Exécuter**. Dans ce cas, la page **Exécuter** continue d'afficher l'exécution jusqu'à ce qu'elle se termine. La page comporte deux vues matricielles, **Tests Assignés** et **Pas de Test**. La vue **Tests assignés** affiche des informations sur l'exécution de test manuel ou de test de processus métier active, tandis que la vue **Pas de test** affiche des informations sur chaque pas du test manuel ou composant métier. Vous pouvez filtrer les exécutions de tests dans la vue **Tests Assignés** afin de n'afficher que les colonnes sélectionnées. Les vues **Détails du Test** et **Détails du Pas de Test** affichent des informations supplémentaires.

Cliquez sur **Recharger** pour actualiser la page **Exécution en Cours**. Si vous avez modifié des tests manuels ou des tests de processus métier, cliquez sur **Synchroniser les exécutions en cours**. Cela mettra à jour tous les tests assignés des exécutions en cours.

Les informations suivantes peuvent être synchronisées lorsque vous cliquez sur **Synchroniser les exécutions en cours** :

- Changements apportés aux assignations de test d'un plan d'exécution
- Mises à jour des propriétés de test dans la zone **Tests**.
- Mises à jour des propriétés du pas de test, à la fois pour les tests manuels et les tests de processus métier.
- Mises à jour des composants métier inachevés assignés dans les tests de processus métier.

Vous pouvez sélectionner les informations à synchroniser dans la boîte de dialogue **Synchroniser les exécutions en cours**.



Remarque: Pour les tests de processus métier, les changements apportés à l'affectation des composants et aux composants terminés ne sont pas synchronisés.

Si d'autres exécutions du plan d'exécution sont démarrées alors que l'**Exécution en Cours** n'est pas encore achevée, un message s'affiche et indique que des exécutions plus récentes sont disponibles. Les informations sur ces exécutions sont disponibles sur la page **Activités**.

Exécutions de test automatisé

Pour les tests automatisés, la page **Exécution en Cours** affiche la progression de l'exécution. Cliquez sur **Mettre à jour** pour actualiser la page **Exécution en cours**. Pour les tests automatisés qui sont exécutés sur un appareil mobile, cliquez sur **Afficher la capture vidéo de l'écran** pour visualiser en direct le flux des activités relatives à l'appareil. Les flux d'activités ne sont pas disponibles pour les appareils Sauce Labs.

Page Historique de l'organisation des exécutions

Organisation des exécutions > Vue détaillée > <Projet> > Historique

La page **Historique** détaille l'historique de l'organisation des exécutions du projet sélectionné. vous pouvez afficher ou masquer les colonnes, ajuster la largeur et faire glisser les colonnes pour en modifier l'ordre. Cliquez sur les colonnes pour filtrer le contenu de la grille. Les actions suivantes génèrent des entrées au sein des historiques de l'organisation des exécutions :

- Suppression d'un plan d'exécution, dossier, cycle de test, d'une suite de configurations ou d'une configuration



Remarque: Lorsque la page contient plus d'éléments qu'il n'est possible d'en afficher en une seule fois sans que cela ait un impact sur le temps de réponse, ceux-ci sont affichés par incréments. Utilisez la barre de navigation en bas de la page pour parcourir les éléments.

Utilisation des projets Silk Performer

Silk Performer est entièrement intégré à la fonctionnalité de test et d'exécution de Silk Central . Les projets Silk Performer peuvent être intégrés aux tests Silk Central et exécutés directement via Silk Central . Ceci permet d'offrir des fonctions performantes d'analyse des résultats de test et de création de rapports sur ces résultats. Des tests sans intervention manuelle sont également possibles ; ils sont exécutés automatiquement par Silk Central selon des planifications préconfigurées.

Reportez-vous à l'aide de Silk Performer pour plus de détails sur la configuration de l'intégration de Silk Performer à Silk Central.

Vous pouvez ouvrir directement les fichiers de projets Silk Performer dans Silk Performer depuis Silk Central, où vous pouvez modifier les scripts et les paramètres. Ensuite, vous pouvez sélectionner à nouveau les projets Silk Performer modifiés dans Silk Central afin qu'ils soient disponibles ultérieurement pour des exécutions de tests.



Remarque: L'utilisation du terme Projet est différente dans Silk Performer et dans Silk Central. Un projet Silk Performer téléchargé dans Silk Central devient l'élément principal d'un test Silk Central.

Les projets Silk Central sont des entités principales qui peuvent inclure plusieurs projets, tests, plans d'exécution et exigences Silk Performer.

Téléchargement de projets Silk Performer

Tandis que l'ouverture d'un projet Silk Performer peut nécessiter l'extraction d'un projet Silk Performer à partir d'un outil de référentiel tiers, la modification du projet dans Silk Performer et la réintégration du projet dans Silk Central, le *téléchargement* d'un projet implique le téléchargement d'une copie d'un projet et son utilisation indépendamment de Silk Central. Les modifications apportées aux projets téléchargés ne sont pas automatiquement répercutées dans Silk Central.

Pour télécharger un projet Silk Performer :

1. Dans le menu, cliquez sur **Tests** > **Vue détaillée**.
2. Dans l'arborescence **Tests**, sélectionnez un test Silk Performer.
3. Cliquez sur l'onglet **Propriétés**.
4. Faites défiler l'écran vers le bas jusqu'à la section **Propriétés du test Silk Performer**.
5. Cliquez sur . Une boîte de dialogue de téléchargement de fichier s'affiche, vous demandant de confirmer le téléchargement du projet Silk Performer spécifié sur votre système local.
6. Cliquez sur **Enregistrer** pour ouvrir le fichier dans Silk Performer. Si l'outil Silk Performer n'est pas déjà ouvert en arrière-plan, il est appelé.
7. La boîte de dialogue **Sélectionner le Répertoire Cible** s'affiche ; le chemin du répertoire par défaut dans lequel le projet Silk Performer spécifié va être enregistré y est déjà saisi. Si vous acceptez le nom de chemin spécifié, cliquez sur **OK**, sinon cliquez sur **Parcourir** pour indiquer un autre chemin.



Remarque: Même si vous avez configuré l'intégration du référentiel tiers, vous ne serez pas invité à extraire le projet Silk Performer de votre système de référentiel tiers car vous utilisez ce fichier indépendamment de Silk Central.



Remarque: Les projets Silk Performer utilisés par Silk Central peuvent également être téléchargés directement à partir de l'interface utilisateur de Silk Performer. Pour plus d'informations, reportez-vous à la documentation de Silk Performer.

Ouverture de projets Silk Performer

Pour ouvrir un projet Silk Performer depuis Silk Central :

1. Dans le menu, cliquez sur **Tests** > **Vue détaillée**.
2. Dans l'arborescence **Tests**, sélectionnez un test Silk Performer.
3. Cliquez sur l'onglet **Propriétés**.
4. Faites défiler l'écran vers le bas jusqu'à la section **Propriétés du test Silk Performer**.
5. Cliquez sur . Une boîte de dialogue de téléchargement de fichier s'affiche, vous demandant de confirmer que vous souhaitez ouvrir le fichier de commandes Silk Performer spécifié (.spwbcmd) dans Silk Performer.
6. Cliquez sur **Ouvrir** pour ouvrir le fichier dans Silk Performer. Si l'outil Silk Performer n'est pas déjà ouvert en arrière-plan, il est appelé. La boîte de dialogue **Sélectionner le répertoire cible** s'affiche ; le chemin du répertoire par défaut dans lequel le projet Silk Performer spécifié va être enregistré y est déjà saisi.
7. Si vous acceptez le nom de chemin spécifié, cliquez sur **OK**, sinon cliquez sur **Parcourir** pour indiquer un autre chemin.
8. Si vous avez configuré l'intégration d'un référentiel tiers pour Silk Central, par exemple StarTeam, un écran de connexion s'affiche pour le client du référentiel tiers. Saisissez des paramètres de connexion utilisateur valides et cliquez sur **OK** pour continuer.



Remarque: Vous pouvez aussi ouvrir les projets Silk Performer utilisés par Silk Central directement depuis Silk Performer. Pour plus d'informations, reportez-vous à la documentation de Silk Performer.

Accès aux propriétés des plans d'exécution

Silk Central fournit des informations sur les propriétés des plans d'exécution lors de l'exécution d'un test Silk Performer. Utilisez les méthodes `AttributeGet` pour accéder à ces propriétés dans le script Silk Performer. Vous avez accès aux propriétés suivantes dans le script :

Paramètre	Description
#sctm_execdef_name	Nom du plan d'exécution en cours. Si l'exécution a été déclenchée à partir de la zone Tests , le paramètre a pour valeur <code>Tests</code> non assignés.
#sctm_execdef_id	Identifiant numérique (clé de base de données) du plan d'exécution en cours.
#sctm_product	Nom du produit tel qu'il est défini dans le conteneur de tests exécutés.
#sctm_version	Nom de la version à laquelle les résultats de l'exécution sont associés.
#sctm_build	Nom de la version à laquelle les résultats de l'exécution sont associés.
#sctm_keywords	Liste utilisant des virgules comme séparateurs et contenant les mots-clés définis pour ce plan d'exécution.
#sctm_regular_execdef_run_id	Identifiant numérique (clé de base de données) de l'exécution de plan d'exécution régulière. Pour les tests d'initialisation et de nettoyage, cette propriété contient l'ID de l'exécution régulière.
#sctm_test_results_dir	Chemin du répertoire dans lequel résident les fichiers de résultat du test.
#sctm_test_name	Nom du test Silk Central en cours d'exécution.
#sctm_test_id	Identifiant numérique (clé de base de données) du test en cours d'exécution.
#sctm_source_root_dir	Chemin local du répertoire racine du conteneur de tests, dans lequel résident tous les fichiers sous contrôle de version
#external_id	Identifiant unique d'un scénario de test dans un package de tests à exécuter. Vous pouvez l'utiliser comme un filtre si seuls certains scénarios de test dans un package de tests doivent être exécutés.
#is_test_package_root	Si <code>true</code> , le test en cours d'exécution est le nœud racine du package de tests (par défaut). Si <code>false</code> , seuls certains scénarios de test spécifiques d'un package de tests spécifié par <code>#external_id</code> sont exécutés
#sctm_data_driven_parent_test_name	Nom du test parent, si le test exécuté est une ligne pilotée par les données.
#sctm_data_driven_parent_test_id	Identifiant numérique (clé de base de données) du test parent, si le test exécuté est une ligne pilotée par les données.

Exécution de tests Silk Performer prévus

Les tests prévus sont des tests Silk Performer exécutés manuellement dans Silk Performer et qui ne s'exécutent pas automatiquement à partir d'une planification prédéfinie dans Silk Central.



Remarque: Pour utiliser la fonctionnalité de test piloté par les données de Silk Central avec des scripts de Silk Performer, les sources de données dont les noms de colonnes correspondent aux attributs de projet de Silk Performer doivent être utilisées conjointement avec les méthodes `AttributeGet` (les attributs de mot de passe ne peuvent être transmis et utilisent toujours les valeurs indiquées dans le script).

Pour exécuter un test prévu dans Silk Performer :

1. Dans le menu, cliquez sur **Tests > Vue détaillée**.
2. Dans l'arborescence **Tests**, sélectionnez un test Silk Performer.
3. Cliquez sur l'onglet **Propriétés**.
4. Faites défiler l'écran vers le bas jusqu'à la section **Propriétés du test Silk Performer**.
5. Cliquez sur . Une boîte de dialogue de téléchargement de fichier s'affiche, vous demandant de confirmer que vous souhaitez exécuter le fichier de commandes Silk Performer spécifié (.spwbcmd).
6. Cliquez sur **Ouvrir** pour ouvrir le projet dans Silk Performer. Si l'outil Silk Performer n'est pas déjà ouvert en arrière-plan, il est appelé. La boîte de dialogue **Sélectionner le répertoire cible** s'affiche ; le chemin du répertoire par défaut dans lequel le projet Silk Performer spécifié va être enregistré y est déjà saisi.
7. Si vous acceptez le nom de chemin spécifié, cliquez sur **OK**, sinon cliquez sur **Parcourir** pour indiquer un autre chemin. La boîte de dialogue **Configuration du profil de montée en charge Silk Performer** s'ouvre et répertorie tous les paramètres de charge associés au projet Silk Performer.
8. Modifiez les paramètres de charge selon les besoins, puis cliquez sur **Exécuter** pour commencer le test et contrôler les résultats avec Silk Performer.



Remarque: Si vous cliquez sur **Exécuter** sans modifier les paramètres de charge, le test Silk Performer s'exécute exactement comme s'il avait été lancé directement à partir de Silk Central en tant que test non prévu.

Modification des propriétés de test Silk Performer



Remarque: Pour utiliser la fonction de test pilotée par les données de Silk Central avec les scripts Silk Performer, des sources de données dont les noms de colonnes correspondent aux attributs de projet Silk Performer associés doivent être utilisées conjointement avec les méthodes `AttributeGet`.

Pour modifier des propriétés de test Silk Performer :

1. Dans le menu, cliquez sur **Tests > Vue détaillée**.
2. Dans l'arborescence **Tests**, sélectionnez un test Silk Performer.
3. Cliquez sur l'onglet **Propriétés**.
4. Faites défiler l'écran vers le bas jusqu'à la section **Propriétés du test Silk Performer**.
5. Cliquez sur **Modifier les propriétés de test Silk Performer**.
6. Passez à la configuration de votre test Silk Performer.

Analyse des résultats de test Silk Performer

Performance Explorer permet d'analyser en détail les résultats de tests Silk Performer. L'option **Analyser les Résultats** permet de télécharger uniquement les résultats sélectionnés, contrairement à l'option « Téléchargement des packages de résultats ». Pour vous aider à analyser les résultats de vos efforts

d'optimisation, Performance Explorer permet même de comparer en vis-à-vis les statistiques de plusieurs exécutions de tests dans des rapports personnalisés.

Les résultats des tests exécutés à l'aide de Silk Central peuvent être chargés automatiquement dans Performance Explorer grâce à des commandes disponibles dans l'espace **Tests** de la page **Exécutions**.

Pour obtenir des détails complets sur l'utilisation de Performance Explorer et l'intégration de Silk Performer à Silk Central, reportez-vous à la documentation de Silk Performer.

Pour ouvrir les résultats de tests Silk Performer dans Performance Explorer :

1. Dans le menu, cliquez sur **Tests > Vue détaillée**.
2. Sélectionnez le test qui vous intéresse.
3. Cliquez sur l'onglet **Exécutions**.
4. Cliquez sur  dans la colonne **Actions** de l'exécution de test dont vous souhaitez télécharger les résultats. Une boîte de dialogue **Téléchargement de fichier** qui s'ouvre indique le nom du fichier de commande Performance Explorer (`.speccmd`) que vous allez télécharger.
5. Cliquez sur **Ouvrir** pour ouvrir les résultats dans Performance Explorer. Vous pouvez également cliquer sur **Enregistrer** pour sauvegarder les résultats en local.
6. Si Performance Explorer n'est pas déjà présent en arrière-plan, il s'ouvre à présent en étant connecté directement à votre installation Silk Central et récupère les résultats de l'exécution sélectionnée.



Remarque: Pour préparer un rapport personnalisé qui compare les résultats de plusieurs exécutions dans un seul rapport, vous pouvez télécharger les résultats d'autres exécutions depuis la page **Exécutions**. D'autres résultats d'exécution sont affichés dans l'instance existante de Performance Explorer sur le ruban Silk Central. Pour plus de détails sur les rapports de comparaison personnalisés, reportez-vous à l'aide de Performance Explorer .

Téléchargement des packages de résultats de tests Silk Performer

Le téléchargement des packages de résultats constitue la solution idéale si vous souhaitez analyser le jeu de résultats complet d'une exécution de test ou si vous souhaitez télécharger le jeu de résultats complet en vue d'effectuer une analyse hors ligne. Étant donné que les packages de résultats incluent souvent des fichiers TrueLog en erreur volumineux, les packages de résultats peuvent être compressés et téléchargés sur votre disque dur local en tant que fichiers `.lrz`. Le téléchargement des résultats en local peut également s'avérer utile si vous travaillez avec une connexion Internet à bas débit.

Pour télécharger des résultats de tests Silk Performer :

1. Dans le menu, cliquez sur **Tests > Vue détaillée**.
2. Dans l'arborescence **Tests**, sélectionnez un test Silk Performer.
3. Cliquez sur l'onglet **Exécutions**.
4. Cliquez sur  dans la colonne **Actions** de l'exécution de test pour laquelle vous souhaitez télécharger des résultats. Une boîte de dialogue **Téléchargement de Fichier** s'ouvre et affiche le nom du fichier de package de résultats compressé `.ltz` que vous allez télécharger.
5. Cliquez sur **Ouvrir** pour ouvrir les résultats dans Performance Explorer. Vous pouvez également cliquer sur **Enregistrer** pour sauvegarder les résultats en local.
6. Performance Explorer s'ouvre, s'il n'est pas déjà ouvert en arrière-plan. Une boîte de dialogue **Import de Projet** qui s'ouvre indique le répertoire cible dans lequel les résultats seront enregistrés. Cliquez sur **OK** pour accepter le chemin par défaut, sinon cliquez sur **Parcourir** pour sélectionner un autre chemin. Les résultats téléchargés sont ensuite affichés dans Performance Explorer.



Remarque: Si vous acceptez le répertoire de projets par défaut dans lequel les packages de résultats sont généralement stockés (ce que nous recommandons le plus souvent), les résultats

seront stockés avec tous les autres résultats de Silk Performer et seront immédiatement accessibles via la commande `Add Loadtest Results` de Performance Explorer.

Téléchargement des résultats de test Silk Performer

Une fois que vous avez exécuté un test prévu dans Silk Performer, vous pouvez télécharger les résultats dans Silk Central et les associer à un test.

Pour télécharger les résultats d'un test Silk Performer prévu :

1. Exécutez un test Silk Performer prévu.

Pour plus d'informations, reportez-vous à la rubrique *Exécution de tests Silk Performer prévus*.

2. Lorsque le test est terminé, sélectionnez **Télécharger les résultats vers Silk Central** dans le menu **Résultats**.

L'écran **Connexion** de l'assistant **Télécharger les résultats vers Silk Central** s'affiche.

3. Saisissez votre **Mot de passe** et cliquez sur **Suivant**.



Remarque: Étant donné qu'il s'agit d'un test prévu, l'assistant connaît déjà les noms d'hôte et d'utilisateur appropriés du test vers lesquels ces résultats doivent être téléchargés.

4. S'il n'est pas déjà sélectionné par défaut dans la liste des projets, sélectionnez le projet Silk Central dans lequel vous voulez télécharger les résultats Silk Performer.

5. S'il n'est pas déjà sélectionné par défaut dans l'arborescence, sélectionnez le test vers lequel vous voulez télécharger les résultats. Cliquez sur **Suivant**.



Remarque: Vous pouvez faire un clic droit dans l'arborescence et utiliser les commandes du menu contextuel pour créer un test, un test enfant, un dossier de test ou un dossier de test enfant dans lequel vous pouvez enregistrer les résultats.

6. Sur l'écran suivant, vous pouvez indiquer les numéros de version et de build de l'application assignée à laquelle appartiennent les résultats téléchargés. Indiquez également l'état des résultats du test Silk Performer, par exemple **Réussi**, **En Échec**.



Remarque: Si une erreur se produit pendant l'exécution du test, l'état des résultats du test est défini sur **En Échec** par défaut.

7. Cliquez sur **Terminer** pour télécharger les résultats. Les résultats téléchargés sont affichés sous **Tests > Vue Détaillée > <test Silk Performer> > Exécutions**.

Utilisation de Silk Performance Explorer

Silk Performance Explorer (Performance Explorer) s'utilise pour l'analyse approfondie des exécutions de test. Vous pouvez démarrer directement l'analyse des résultats de Performance Explorer depuis les espaces **Exécution** et **Tests** de Silk Central via les exécutions de la page **Exécutions** ou depuis Performance Explorer. Reportez-vous à la documentation relative à Performance Explorer pour plus de détails sur l'intégration de Performance Explorer à Silk Central.

Vous pouvez également télécharger les résultats des exécutions des tests de charge de Silk Performer dans Silk Central et les associer aux tests. Reportez-vous à l'*Aide de Silk Performer* pour plus de détails.

Pour plus d'informations sur l'intégration de Silk Central à Silk Performer, reportez-vous à l'*Aide de Silk Performer* et au *Guide de l'utilisateur de Performance Explorer*.

Tests Silk Test Classic

Cette section décrit l'exécution des tests dans Silk Test Classic.

Ajout d'un hôte pour l'application sous test Silk Test Classic

Pour un plan d'exécution qui effectue des tests Silk Test Classic, vous pouvez disposer d'une configuration dans laquelle l'agent Silk Test Classic se trouve sur un ordinateur autre que le serveur d'exécution. Dans ce cas, vous pouvez définir l'emplacement de l'agent Silk Test Classic, le nom d'hôte de l'agent Silk Test Classic pour l'application sous test.

Pour ajouter un hôte pour l'application sous test Silk Test Classic au plan d'exécution sélectionné ou modifier l'hôte :

1. Dans le menu, cliquez sur **Organisation des Exécutions > Vue Détaillée**.
2. Sélectionnez le plan d'exécution auquel vous voulez assigner l'hôte pour l'application sous test Silk Test Classic.
3. Cliquez sur l'onglet **Déploiement**.
4. Dans la section **Nom d'Hôte pour l'application sous test Silk Test Classic**, cliquez sur **Modifier**. La boîte de dialogue **Modifier le Nom d'Hôte pour l'application sous test Silk Test Classic** s'affiche.
5. Dans la zone de liste **Nom d'Hôte**, saisissez le nom de l'ordinateur sur lequel l'agent Silk Test Classic est exécuté.
La configuration adéquate des fichiers d'options est requise. Pour plus de détails sur l'option de ligne de commande `-m`, reportez-vous à la documentation Silk Test Classic.
6. Cliquez sur **OK** afin d'ajouter l'hôte pour l'application sous test Silk Test Classic au plan d'exécution sélectionné.

Exécution automatisée des tests Silk Test Classic

Tous les tests d'un plan d'exécution utilisent la même instance Silk Test Classic pour les tests. L'interface utilisateur Silk Test Classic s'ouvre une fois lors de la première exécution de test Silk Test Classic et se ferme automatiquement après la dernière exécution de test Silk Test Classic. Chaque exécution de test Silk Test Classic produit ses propres résultats. Si pour une raison quelconque l'interface utilisateur Silk Test Classic se ferme au cours d'un test, elle se rouvre automatiquement lors de l'exécution de test Silk Test Classic suivante.

Exécution automatique de cas de tests Silk Test Classic pilotés par des données

Si la case **Pilotage par les données** est cochée dans les propriétés de test de Silk Test Classic, chaque test Silk Test Classic est répété une fois pour chaque ligne de données dans la source de données externe. Par défaut, c'est le mode d'exécution basé sur un plan qui est utilisé pour les tests pilotés par les données. Par conséquent, tous les résultats des lignes de données sont répertoriés sous un seul nœud dans le fichier de résultats `.res`. Si le mode d'exécution est basculé sur l'option pilotage par les données sur la base d'un script dans `ScExecServerBootConf.xml`, un nœud de résultats est créé pour chaque ligne de données dans le fichier de résultats `.res`.

Définition d'une application sous test

Lorsqu'un agent Silk Test Classic ne peut pas être exécuté sur le même ordinateur que le serveur d'exécution Silk Central, par exemple lorsque des tests sont exécutés sur des plates-formes autres que Windows, vous pouvez spécifier le nom d'hôte et le port au moyen du paramètre Nom d'Hôte pour l'application sous test Silk Test Classic sur la page **Déploiement** d'un plan d'exécution. Si le paramètre n'a pas été défini, les valeurs par défaut Silk Test Classic sont utilisées, par exemple depuis `partner.ini`. La syntaxe pour l'application sous test est `nomd'hôte:port`. L'agent doit être démarré manuellement avant

l'exécution des tests et configuré de façon à écouter le port défini. Par défaut, le protocole TCP/IP est utilisé pour la communication entre les instances Silk Test Classic et les agents Silk Test Classic. Assurez-vous que les deux programmes ont été configurés de façon à utiliser le même protocole.



Remarque: Soyez vigilant lorsque vous disposez de plusieurs serveurs d'exécution assignés à un plan d'exécution, car les agents Silk Test Classic ne fonctionnent qu'avec une seule instance Silk Test Classic à la fois.

Paramètres de délai dans Silk Test Classic

Si vous disposez de cas de test Silk Test Classic dont la réalisation nécessite plus d'une heure, vous devez ajuster les paramètres de délai dans Silk Central. Sinon, Silk Central suppose qu'un problème est survenu lors de l'exécution et ferme Silk Test Classic. Pour plus de détails sur la définition du délai dans Silk Test Classic, reportez-vous aux rubriques *Administration* de cette Aide.

Journaux Silk Test Classic

Le fichier journal RMS dans Silk Test Classic sert à consigner des données pour chaque cas de test à mesure que les exécutions de tests progressent. Trois types d'enregistrements de données sont écrits dans ce fichier : état, mémoire et utilisateur. En surveillant ce fichier, l'agent distant RMS peut déterminer l'avancement de chaque exécution de test.

Vous pouvez écrire vos propres commentaires dans les enregistrements utilisateur du fichier journal en exécutant la fonction `4Test PrintToRMSLog`.

Exemples :

```
PrintToRMSLog ("Error", "An intended error")
PrintToRMSLog ("Info", "testcase sleep1 started")
PrintToRMSLog ("Warning", "TestCase 1 started a second time")
```

La définition de la fonction utilisateur dans `rms.inc` :

```
PrintToRMSLog (STRING sMessageType, STRING sUserMessage)
```

S'écrit dans le fichier journal au format suivant :

```
U | {sTestCaseName} | {sScriptName} | {sArgStr} | {sUserMessage} | {sMessageType}
```

Suivi des incidents et analyse des résultats

Analysez les résultats de vos tests, créez et suivez les incidents survenus, et utilisez des rapports pour documenter les résultats.

Analyse des exécutions de tests

Cette section décrit comment analyser les exécutions de tests avec Silk Central.

Analyse des résultats des tests manuels

Lorsqu'un test est exécuté dans un contexte achevé ou inachevé, utilisez la vue **Résultats de Test Manuel** pour obtenir un panorama clair et lisible des résultats des tests manuels, et notamment de toutes les informations comme les pièces jointes ou les incidents associés. Toutes ces informations sont immédiatement visibles. Vous pouvez également imprimer et télécharger une version PDF.

La vue **Résultats de Test manuel** présente une arborescence sur la gauche et une vue détaillée sur la droite. L'arborescence dépend de la sélection dans laquelle la vue des résultats a été ouverte. Par exemple, si vous avez sélectionné un cycle de tests, vous pourrez afficher tous les testeurs assignés et les tests associés. La sélection d'un nœud spécifique met à jour la vue détaillée avec les informations appropriées relatives à la sélection.

Pour ouvrir la vue **Résultats de test manuel**, cliquez sur l'icône **Voir les résultats de tests manuels** (🔍) dans une grille **Exécutions** grille, dans le panneau du tableau de bord ou dans l'une des pages d'activités.

Analyse des résultats de tests automatisés

Affichez les résultats du test d'exécution d'un plan d'exécution pour analyser plus précisément l'origine des problèmes ou pour comparer les résultats de diverses exécutions afin de visualiser les distinctions entre les états de test.

Les vues **Résultats de Tests** et **Comparaison d'Exécutions** présentent les résultats de façon claire et lisible, avec possibilité d'exploration en détail. Toutes les informations sont incluses : fichiers de résultats, captures d'écran avec miniatures, messages, traces de pile. Cela permet d'établir rapidement l'origine des échecs dans l'exécution des tests, d'autant plus qu'il est également possible de comparer en vis-à-vis les résultats de plusieurs exécutions.

Vous souhaitez peut-être, par exemple, effectuer les tâches suivantes :

- Analyse des exécutions de toutes les configurations au sein d'une même suite de configurations ou de plans d'exécution représentant des configurations
- Comparaison entre des exécutions d'un même plan d'exécution, par exemple pour savoir si l'état de certains tests a changé
- Affichage simultané de tous les tests en échec d'un même plan d'exécution

Pour analyser les résultats des exécutions de test automatisées :

1. Dans la grille **Exécutions** ou la grille **Dernières Exécutions > Activités**, sélectionnez une ou plusieurs exécutions.
2. Cliquez sur l'icône **Voir les résultats des tests automatisés** pour analyser les résultats d'une exécution donnée, ou faites un clic droit sur votre sélection et choisissez **Comparer les Résultats des Tests Automatisés** pour comparer plusieurs exécutions.

3. Cliquez sur l'icône en haut de la page ou sur une icône d'état pour accéder à des informations détaillées, notamment les fichiers de résultats, les captures d'écran avec miniatures, les messages et les traces de pile.



Astuce: Cochez la case **Afficher uniquement les tests en échec** pour limiter les résultats affichés.

Comparaison des résultats de test de plusieurs exécutions de test

Comparez les résultats de plusieurs exécutions d'un même test pour afficher les différences entre les états du test.

La vue **Résultats de tests** fournit un aperçu optimal des résultats, avec possibilité d'exploration en détail. Toutes les informations sont incluses : fichiers de résultats, captures d'écran avec miniatures, messages, traces de pile. Cela permet d'établir rapidement l'origine des échecs dans l'exécution des tests, d'autant qu'il est possible de comparer en vis-à-vis les résultats de plusieurs exécutions.

1. Dans le tableau **Exécutions de tests (Tests > Vue détaillée > <Test> > Exécutions)**, sélectionnez deux exécutions ou plus.
2. Pour comparer plusieurs exécutions d'un test, faites un clic droit sur la sélection et choisissez **Comparer les résultats des tests automatisés**.
3. Cliquez sur l'icône en haut de la page ou sur une icône d'état pour accéder à des informations détaillées, notamment les fichiers de résultats, les captures d'écran avec miniatures, les messages et les traces de pile.



Astuce: Cochez la case **Afficher uniquement les tests en échec** pour limiter les résultats affichés.

Modification de l'état d'une exécution de test

Pour modifier manuellement l'état d'une exécution de test :

1. Dans le menu, cliquez sur **Organisation des Exécutions > Vue Détaillée**.
2. Dans l'arborescence **Plans d'Exécution**, sélectionnez le plan d'exécution à modifier.
3. Cliquez sur l'onglet **Exécutions**.
4. Sélectionnez l'exécution du plan d'exécution. La section test de la page **Exécutions** répertorie les exécutions de tests.
5. Cliquez sur le paramètre **ID d'Exécution** correspondant au test.
La boîte de dialogue **Résultats d'exécution de test** s'affiche.
6. Cliquez sur l'onglet **Détails**.
7. Cliquez sur **Changer l'État**. La boîte de dialogue **Changer l'État** s'ouvre.
8. Dans la zone de liste **Nouvel État**, sélectionnez le nouvel état de l'exécution du test.
9. Dans la zone de texte **Commentaire**, saisissez une explication relative à la modification manuelle de l'état.



Remarque: L'insertion d'un commentaire est obligatoire.

10. Cliquez sur **OK** pour confirmer le changement d'état.



Remarque: La modification de l'état entraîne des changements dans l'historique. Pour afficher l'historique de tous les changements d'état relatifs à l'exécution du test, cliquez sur l'onglet **Messages** dans la boîte de dialogue **Résultats d'exécution de test**.

Affichage des détails de l'exécution d'un test

Pour afficher les détails d'une exécution de test :

1. Dans le menu, cliquez sur **Organisation des Exécutions > Vue Détaillée**.
2. Sélectionnez le plan d'exécution dans l'arborescence **Plans d'Exécution**.
3. Cliquez sur l'onglet **Exécutions**.
4. Dans la grille **Exécutions de Tests** située en bas, cliquez sur l'**ID d'Exécution** associé au test dont vous souhaitez afficher les détails. La boîte de dialogue **Résultats d'exécution de test** s'affiche.
5. Cliquez sur l'onglet **Détails**.

Suppression des résultats d'exécution de test

Pour supprimer les résultats d'une exécution de test spécifique :

1. Dans le menu, cliquez sur **Organisation des Exécutions > Vue Détaillée**.
2. Dans l'arborescence **Plans d'Exécution**, sélectionnez le plan d'exécution à modifier.
3. Cliquez sur l'onglet **Exécutions**.
4. Dans la colonne **Actions** de l'exécution de test dont vous souhaitez supprimer les résultats, cliquez sur .
5. Cliquez sur **Oui** dans la boîte de dialogue de confirmation suivante afin de terminer la suppression.

Suppression des exécutions et des fichiers de résultats d'un plan d'exécution

Vous pouvez décider de supprimer des exécutions (avec les fichiers de résultats ainsi que d'autres éléments et informations appartenant à l'exécution) ou de supprimer seulement les fichiers de résultats associés aux exécutions. Les fichiers de résultats peuvent être des fichiers nécessitant beaucoup d'espace de stockage dans la base de données, comme des vidéos ou des captures d'écran. En supprimant seulement les fichiers de résultats, vous pouvez nettoyer votre base de données et libérer de l'espace de stockage, tout en conservant toutes les informations essentielles sur les exécutions.

Pour supprimer des exécutions ou des fichiers de résultats :

1. Dans le menu, cliquez sur **Organisation des Exécutions > Vue Détaillée**.
2. Faites un clic droit sur un plan d'exécution, un dossier, une suite de configurations ou un projet dans l'arborescence **Plans d'Exécution**, puis sélectionnez **Supprimer les Exécutions ou les Fichiers de résultats**.
3. La boîte de dialogue **Supprimer les Exécutions ou les Fichiers de résultats** s'ouvre. Sélectionnez les éléments que vous souhaitez supprimer :
 - Cliquez sur **Exécuter les règles de nettoyage des résultats** pour le nettoyage automatiquement des résultats et des fichiers de résultats pour tous les plans d'exécution dans toutes les sous-arborescences du plan d'exécution, du dossier, de la suite de configurations ou du projet sélectionné, selon les règles de nettoyage des résultats spécifiées. Pour plus d'informations, reportez-vous à la rubrique [Suppression automatique des résultats et des fichiers de résultats](#).
 - Cliquez sur **Supprimer toutes les exécutions terminées (y compris les fichiers de résultats)** pour supprimer toutes les exécutions et tous les fichiers de résultats.
 - Cliquez sur **Supprimer les fichiers de résultats de toutes les exécutions terminées** pour supprimer les fichiers de résultats, mais pas les exécutions.
4. Cochez la case **Dans l'intervalle de temps allant de : ... au: ...** pour supprimer seulement les exécutions ou les fichiers d'exécution figurant dans un intervalle de temps donné.

5. Cochez la case **Garder la dernière exécution** pour supprimer toutes les exécutions (figurant dans l'intervalle de temps, le cas échéant) à l'exception de la dernière exécution.

6. Cliquez sur **OK**.



Remarque: Cette action ne supprime pas les exécutions de builds marqués. Pour supprimer les exécutions de builds marqués, supprimez la marque du build dans **Administration > Applications, Version et Builds > Applications**.



Remarque: S'il y a beaucoup d'éléments à supprimer, un léger décalage peut être observé entre la suppression des éléments dans la base de données et la mise à jour de l'interface utilisateur.



Remarque: Si vous faites un clic droit sur le nœud de projet pour supprimer toutes les exécutions ou tous les fichiers de résultats du projet, les exécutions et les fichiers de résultats de tous les tests non assignés seront également supprimés.

Résultats d'Exécution du Plan d'Exécution

Suivi > Activités > Dernières Exécutions > ID d'Exécution

La boîte de dialogue **Résultats d'Exécution du Plan d'Exécution** affiche les détails de l'exécution d'un plan d'exécution.

Vous pouvez également accéder à cette boîte de dialogue en sélectionnant **Organisation des Exécutions > Vue Détaillée**. Sélectionnez le plan d'exécution dont vous souhaitez afficher les détails, cliquez sur l'onglet **Exécutions**, faites un clic droit sur l'exécution et choisissez **Voir les Détails**.

La boîte de dialogue affiche des informations détaillées concernant les éléments suivants :

Élément	Description
Nom du Plan d'Exécution	Nom du plan d'exécution.
ID du Plan d'Exécution	Identificateur unique du plan d'exécution.
ID de l'exécution du plan d'exécution	Identificateur de l'exécution du plan d'exécution.
Heure de Début	Heure à laquelle l'exécution a démarré.
Durée	Temps requis pour l'exécution de tous les tests inclus. Inclut la durée du test de configuration et de réinitialisation, ainsi que le temps nécessaire pour récupérer les fichiers d'automatisation et la couverture de code, lancer les outils d'exécution et effectuer d'autres tâches. Pour les exécutions manuelles, il s'agit du temps écoulé entre le début et la fin de l'exécution.
Serveur d'Exécution	Serveur d'exécution assigné au plan d'exécution.
Avertissements/Erreurs	Nombre d'erreurs et d'avertissements générés au cours de l'exécution.
État	Affiche le nombre de tests réussis, en échec et non exécutés dans un graphique à barres.
Version/Build	Version et build de l'application spécifiée pour l'exécution. Ces informations sont définies par l'utilisateur pour ce plan d'exécution ou lues à partir du fichier d'informations de build au moment de l'exécution. Si le build est marqué, il apparaît en gras avec  .
Nom d'hôte de Silk Test Classic AUT	Nom d'hôte de l'agent sous test Silk Test Classic.
Test d'Initialisation	Test ayant permis de préparer l'environnement de test dans la perspective du test. Cliquez sur le nom du test

Élément	Description
Test de Réinitialisation	<p>pour l'afficher ou le modifier. Cliquez sur l'ID de l'exécution du test pour ouvrir la boîte de dialogue Résultats d'exécution de test.</p> <p>Test ayant permis de rétablir l'environnement de test d'origine à la suite du test. Cliquez sur le nom du test pour l'afficher ou le modifier. Cliquez sur l'ID de l'exécution du test pour ouvrir la boîte de dialogue Résultats d'exécution de test.</p>

La boîte de dialogue **Résultats d'Exécution du Plan d'Exécution** fournit des informations complémentaires sur les fichiers inclus et les messages générés lors de l'exécution du plan d'exécution. Elle affiche également tous les tests assignés pour le plan d'exécution.

Pour les tests manuels, cliquez sur **Résultats de Test Manuel** afin d'obtenir une version en lecture seule de la page **Exécutions en Cours**, avec des informations détaillées concernant le test manuel.

La section **Tests Assignés** répertorie tous les tests qui sont assignés à ce plan d'exécution. Cliquez sur le nom d'un test pour l'afficher ou le modifier, ou sur le paramètre **ID d'Exécution** d'un test pour ouvrir la boîte de dialogue **Résultats d'exécution de test**.



Résultats d'exécution de test

La page **Résultats d'exécution de test** répertorie les détails de l'exécution d'un test ou d'un plan d'exécution. Vous pouvez accéder à cette page de différentes façons :

- **Tests > Vue Détaillée > <test> > Exécutions > <ID d'exécution>**
- **Organisation des Exécutions > Vue Détaillée > <plan d'exécution> > Exécutions > <ID d'exécution>**
- **Organisation des Exécutions > Vue Détaillée > <plan d'exécution> > Exécutions > Exécutions de Tests > <ID d'exécution>**
- **Suivi > Activités > Dernières Exécutions > <ID d'exécution> > Tests Assignés > <ID d'exécution>**

La page **Résultats d'exécution de test** affiche les onglets suivants :

Onglet	Description
Détails	<p>Affiche les détails de l'exécution, notamment sa Durée, son Chemin d'Exécution, l'ID de l'exécution du plan d'exécution de l'exécution du plan d'exécution qui comprenait l'exécution du test, les Avertissements/Erreurs et le commentaire d'exécution, si un commentaire est ajouté à l'exécution. Cet onglet vous permet également de changer l'état de l'exécution du test. Cette option est utile si vous devez remplacer manuellement l'état de l'exécution d'un test.</p> <p>Lorsqu'un état est changé manuellement, les détails de ce changement sont répercutés dans les champs État, Statut Modifié Le, Statut Modifié Par, État Précédent et Commentaire sur le Changement d'État de cet onglet.</p>
Chronologie	<p>L'onglet Chronologie affiche une grille qui vous permet d'analyser facilement les résultats et les erreurs des exécutions de tests en combinant les éléments suivants :</p> <ul style="list-style-type: none"> • La structure de la suite de tests si un fichier <code>output.xml</code> est disponible, notamment le nombre de défaillances, d'erreurs ou d'avertissements • Les incidents du fichier <code>output.xml</code>. • Les messages et entrées de journaux • Les fichiers de résultats

Onglet	Description
	<p>Les entrées sont répertoriées dans l'ordre chronologique et la vue contient des cases à cocher qui vous permettent de filtrer les différents types d'éléments.</p> <p>Vous pouvez également accéder à cet onglet à partir des actions Analyser les Résultats et Analyser les Erreurs des grilles Exécution de Test.</p> <p> Remarque: Cet onglet s'affiche pour tous les types de tests, sauf pour les tests manuels et les tests Silk Test Workbench.</p>
Spécifique	S'affiche uniquement pour les tests Silk Test Classic, Silk Performer et manuels. Cet onglet contient les détails propres au type de test sélectionné. Par exemple, lorsqu'un test Silk Test Classic est sélectionné, cette vue inclut le cas de test et les données de test sélectionnés, ainsi que les avertissements qui s'affichent au cours de l'exécution du test.
Fichiers	<p>Répertorie tous les fichiers générés par cette exécution, ainsi que leur taille. Les noms des fichiers .rex de Silk Test Classic font office de liens de téléchargement. Une fois téléchargés, ces fichiers sont consultables directement dans un éditeur de texte.</p> <p>Le tableau supérieur répertorie les fichiers associés au test, tels que les fichiers de résultats ou les fichiers téléchargés manuellement pour les tests manuels. Le tableau inférieur répertorie les fichiers associés au plan d'exécution, par exemple les fichiers journaux d'exécution ou les résultats d'analyse du code.</p> <p>Dans la colonne Actions des Fichiers de résultats, cliquez sur  pour supprimer un fichier de résultats spécifique. Notez que certains fichiers sont protégés et ne peuvent pas être supprimés.</p> <p>Cliquez sur Télécharger Tous les Fichiers pour télécharger tous les fichiers de résultats générés par l'exécution de test, sous forme de package compressé.</p> <p>Pour Silk Test Workbench, cliquez sur le fichier <code>result.stwx</code> pour ouvrir Silk Test Workbench dans le cadre du fichier de résultat.</p> <p>Pour Silk Test Workbench, cliquez sur le fichier <code>error.png</code> pour afficher la dernière capture d'écran d'un test visuel lorsqu'une erreur se produit au moment du rejeu.</p>
Messages	Répertorie tous les messages générés par cette exécution, ainsi que leur horodatage et leur niveau de sévérité.
Critères de succès	Ne s'affiche que pour les tests automatisés. Cet onglet affiche tous les critères de succès définis pour le test sous Tests > Vue Détaillée > <test> > Propriétés au cours du processus de planification des tests et les valeurs des résultats de l'exécution. Les critères de succès permettent de déterminer si un test a Réussi ou s'il est En Échec.
Piloté par les données	Ne s'affiche que pour les tests pilotés par les données avec la possibilité d'avoir un seul test pour toutes les lignes de données du jeu de données. Cet onglet répertorie l'état de chaque exécution (de ligne de données) d'instance du test. Si vous cliquez sur une instance, vous affichez une autre instance de la boîte de dialogue Résultats d'exécution de test avec les détails de l'exécution de l'instance sélectionnée.
Attributs	Tout attribut configuré pour le test.
Paramètres	Tout paramètre configuré pour le test.

Le tableau ci-dessous répertorie les éléments de l'interface utilisateur utilisés pour parcourir les résultats de test d'une exécution. Ces éléments ne sont visibles que lorsque vous accédez à la boîte de dialogue **Résultats d'exécution de test** depuis un plan d'exécution.

Élément	Description
Ignorer "Réussi"	Permet de déterminer les résultats d'exécution de test devant être affichés lorsque vous les parcourez avec les boutons Résultat Précédent et Résultat Suivant . Lorsque vous sélectionnez cette option, vous n'affichez que les tests dont l'état n'est pas Réussi .
< Résultat précédent	Accède aux détails des résultats du test précédent de l'exécution du plan d'exécution sélectionné.
Résultat suivant >	Accède aux détails des résultats du test suivant de l'exécution du plan d'exécution sélectionné.

Affichage des activités d'exécution de tests pilotés par les données

Pour afficher les activités d'exécution de tests pilotés par les données :

1. Dans le menu, cliquez sur **Organisation des Exécutions > Vue Détaillée**.
2. Sélectionnez un plan d'exécution basé sur un test piloté par les données.
3. Dans le menu, cliquez sur **Suivi > Activités**.
4. Cliquez sur l'**ID d'Exécution** associé au plan d'exécution sélectionné.
5. Dans le tableau **Tests Assignés**, cliquez sur l'**ID d'exécution** associé à un test piloté par les données.



Remarque: Si vous exécutez plusieurs instances de tests pilotés par les données, un test pour chaque ligne de données sera affiché dans la source de données.

La page de résultats pour ce test spécifique s'affiche.

6. Cliquez sur l'onglet **Pilotage par les Données**. Cet onglet affiche toutes les instances du test qui ont été exécutées.



Remarque: Les propriétés pilotées par les données du test sont répertoriées dans le tableau **Propriétés de pilotage par les données** sur la page **Détails**.

7. Cliquez sur un nom d'instance afin d'afficher les détails de l'exécution du test pour cette instance spécifique.



Remarque: Si vous utilisez plusieurs instances de tests pilotés par les données, une instance distincte est créée pour chaque ligne de données dans la source de données.

8. Cliquez sur l'onglet **Paramètres** pour afficher les valeurs de source de données qui ont été utilisées pendant cette exécution de test spécifique.

Page Exécutions

Organisation des Exécutions > Vue Détaillée > <plan d'exécution> > Exécutions

La page **Exécutions** affiche les statistiques relatives à toutes les exécutions du plan sélectionné.

Pour les suites de configurations, la page présente toutes les exécutions des configurations incluses.

Pour les cycles de test, la page affiche toutes les exécutions des dossiers et plans d'exécution inclus.

La page est divisée en deux sections distinctes dont l'une répertorie les exécutions du plan et l'autre indique les exécutions de test correspondant à l'exécution de plan sélectionnée dans la première section.

Les grilles sont personnalisables : vous pouvez afficher ou masquer les colonnes, ajuster la largeur et faire glisser les colonnes pour en modifier l'ordre. Cliquez sur les colonnes pour trier, grouper ou filtrer le contenu des grilles.

Pour ouvrir la boîte de dialogue **Résultats d'Exécution du Plan d'Exécution**, faites un clic droit sur une exécution et choisissez **Voir les Détails**. Pour comparer plusieurs exécutions de plan, utilisez la combinaison **Ctrl + clic** ou **Maj + clic** afin de sélectionner les exécutions. Faites un clic droit sur votre sélection et choisissez **Comparer les Résultats des Tests Automatisés**.

La section des exécutions de plan répertorie les exécutions du plan sélectionné. La barre de menus en bas de la section permet de définir le nombre de lignes à afficher par page et de parcourir les pages. Les pages affichent les colonnes suivantes pour chaque exécution :

Colonne	Description
Actions	<p>Actions pouvant être appliquées au plan d'exécution.</p> <p>Supprimer les exécutions Cliquez pour supprimer les résultats de cette exécution. Lorsque vous supprimez les résultats des exécutions sélectionnées, ces dernières sont supprimées de la page Exécutions par Silk Central. Les exécutions sont grisées jusqu'à ce que le processus en arrière-plan termine l'opération de suppression. Vous pouvez également appuyer sur Supprimer pour supprimer les résultats des exécutions de test. En ce qui concerne les builds marqués, vous devez confirmer que vous souhaitez supprimer les résultats.</p> <p>Voir les Résultats de Tests Manuels (uniquement pour les tests manuels) Cliquez pour analyser les résultats d'une exécution de test manuel sur la page Résultats de Test Manuel.</p> <p>Voir les résultats des tests automatisés (uniquement pour les tests automatisés) Cliquez pour analyser les résultats d'une seule exécution de test automatisé sur la page Résultats de Tests.</p>
ID	Identifiant du plan d'exécution.
Plan d'exécution	Nom du plan d'exécution qui a été mis en œuvre. Cette colonne est affichée uniquement pour les suites de configurations.
Etat	Résumé de l'état de l'exécution. Une barre indique le nombre de tests réussis, en échec et non exécutés. L'état d'exécution de chaque test assigné est indiqué dans la deuxième section de la page.
ID d'exécution	Identificateur de l'exécution du plan d'exécution. Cliquez pour accéder aux résultats de l'exécution.
Mots-clés	Mots-clés assignés au plan d'exécution.
Exécuté Par	Nom du serveur d'exécution sur lequel l'exécution a eu lieu. Pour les tests manuels, le nom de la personne qui a procédé à l'exécution est indiqué.
Application	Application testée.
Version	La version est définie par l'utilisateur pour ce plan d'exécution ou lue à partir du fichier d'informations de build au moment de l'exécution. Ces informations peuvent être définies dans Administration > Applications, Versions et Builds > Applications .
Build	Le build est défini par l'utilisateur pour ce plan d'exécution ou lu à partir du fichier d'informations de build au moment de l'exécution. Ces informations peuvent être définies dans Administration > Applications, Versions et Builds > Applications . Si le build est marqué, il apparaît en gras avec  .

Colonne	Description
Heure de début	Heure à laquelle l'exécution a démarré.
Durée	Temps requis pour l'exécution de tous les tests inclus. Inclut la durée du test de configuration et de réinitialisation, ainsi que le temps nécessaire pour récupérer les fichiers d'automatisation et la couverture de code, lancer les outils d'exécution et effectuer d'autres tâches. Pour les exécutions manuelles, il s'agit du temps écoulé entre le début et la fin de l'exécution.
Type initial	Indique la façon dont l'exécution du test a démarré. Manuellement, via un service Web ou à partir d'une planification.
Nom initial	Nom de la planification, du testeur ou de l'utilisateur du service Web ayant démarré l'exécution.
Périmètre initial	Périmètre spécifié dans la boîte de dialogue Exécuter .
Parent du plan d'exécution	Nom du parent du plan d'exécution.
Commentaire d'exécution	Vous pouvez utiliser cette colonne pour ajouter des informations concernant l'exécution. Pour modifier le commentaire, faites un clic droit sur l'exécution et sélectionnez Modifier Commentaire d'Exécution .
Sélection de l'appareil mobile	Le filtre d'appareil ayant été spécifié sur la page Déploiement si le plan d'exécution est configuré pour s'exécuter sur un appareil mobile.
Appareil utilisé	L'appareil correspondant au filtre d'appareil et ayant été utilisé pour exécuter les tests si le plan d'exécution est configuré pour s'exécuter sur un appareil mobile. Pour les tests manuels, le dernier appareil ayant été sélectionné par un testeur dans ce plan d'exécution est affiché. Si vous avez assigné des attributs à vos plans d'exécution, vous pouvez choisir de les afficher dans la grille. Les attributs sont des caractéristiques pouvant être définies librement et appliquées aux plans d'exécution. Vous pouvez utiliser les attributs pour le filtrage et l'établissement de rapports.

La section **Exécutions de Tests** répertorie les exécutions de test correspondant à l'exécution de plan sélectionnée. La barre de menus en bas de la section permet de définir le nombre de lignes à afficher par page et de parcourir les pages. Les pages affichent les colonnes suivantes pour chaque exécution :

Colonne	Description
Actions	Actions pouvant être appliquées à l'exécution de test. <ul style="list-style-type: none"> Consulter ou télécharger les résultats Si le type du test auquel l'exécution appartient génère des fichiers résultats, cliquez sur les icônes pour consulter ou télécharger ces fichiers. Nouvel incident Cliquez pour ouvrir la boîte de dialogue Nouvel Incident et créer un incident pour le test. Assigner des incidents existants Permet d'assigner au test des incidents à partir d'un système de suivi d'incidents configuré de façon externe. Voir les résultats de tests manuels Cliquez pour afficher la page Exécution en Cours en mode lecture seule.
Etat	Résumé de l'état de l'exécution. Pour un test unique, un seul état s'affiche. Une barre indique le nombre de tests réussis, en échec et non exécutés pour un package de test ou un nœud de suite.
Motif d'état	Raison pour laquelle une exécution de test donnée présente l'état Réussi , En Échec ou Non Exécuté .

Colonne	Description
ID d'exécution	Identifiant de l'exécution de test. Cliquez pour ouvrir la boîte de dialogue Résultats d'exécution de test .
ID	Identifiant du test. Cette colonne est masquée par défaut.
Tester	Nom du test. Cliquez pour accéder au test dans Tests > Vue Détaillée . L'icône correspond au type de test.
Version	Version utilisée pour l'exécution.
Heure de début	Date et heure auxquelles l'exécution a démarré.
Durée	Durée de l'exécution du test.
Exécuté Par	Nom du serveur d'exécution sur lequel l'exécution a eu lieu. Pour les tests manuels, le nom de la personne qui a procédé à l'exécution est indiqué.
Incidents trouvés	Affiche le nombre d'incidents assignés à l'exécution de test. Si aucun incident n'est assigné à l'exécution de test, la colonne est vide. Cliquez sur le lien pour accéder à l'incident dans la page Incidents de Tests > Vue Détaillée .
Erreurs	Nombre d'erreurs survenues au cours de l'exécution.
Avertissements	Nombre d'avertissements reçus au cours de l'exécution.
Build	Build utilisé pour l'exécution.
Commentaire d'exécution	Pour les exécutions de test Silk Performer, Silk Performer utilise cette colonne afin d'ajouter des informations concernant l'exécution de test lors du téléchargement des résultats. Pour tous les autres types de tests, vous pouvez utiliser cette colonne afin d'ajouter des informations concernant l'exécution. Pour modifier le commentaire, faites un clic droit sur l'exécution et sélectionnez Modifier Commentaire d'Exécution .

Suivi

La zone **Suivi** contient des informations sur les projets : **Activités**, **Activités Inter-Projets**, **Rapport de Synthèse du Projet** et **Objectifs Qualité**.

Activités

Explique comment gérer les exécutions de tests actuelles, à venir et récemment effectuées.

Suppression des dernières exécutions mises en œuvre

Pour supprimer une exécution de la liste **Dernières Exécutions** :

1. Dans le menu, cliquez sur **Suivi > Activités**.
2. Dans l'espace **Dernières Exécutions** de la page **Activités**, faites un clic droit sur l'exécution mise en œuvre que vous souhaitez supprimer et choisissez **Supprimer les Résultats d'Exécution**.
3. Confirmez la suppression en cliquant sur **OK**.

Affichage ou masquage des colonnes de la page Activités

Pour afficher ou masquer des colonnes de la page **Activités** :

1. Dans le menu, cliquez sur **Suivi > Activités**.
2. Ouvrez le menu contextuel d'un en-tête de colonne.
3. Développez les sous-menus **Colonnes** afin d'afficher toutes les colonnes disponibles dans le projet.

4. Cochez les cases de toutes les colonnes que vous souhaitez afficher. Vos préférences d'affichage des colonnes seront enregistrées et affichées à chaque ouverture du projet actif.

Saisie d'incidents à partir de la page Activités

Les nouveaux incidents peuvent être saisis directement sur la page **Activités**.

Pour saisir un incident à partir de la page **Activités** :

1. Dans le menu, cliquez sur **Suivi > Activités**.
2. Dans l'espace **Dernières Exécutions**, cliquez sur l'**ID d'Exécution** du plan d'exécution adéquat afin d'afficher les résultats de l'exécution du test.
Tous les tests associés à l'exécution sont répertoriés dans le tableau **Tests Assignés**, situé dans la partie inférieure de la vue.
3. Dans la colonne **Actions** du test auquel vous souhaitez associer l'incident, cliquez sur **Nouvel Incident**.
4. Définissez ensuite l'incident.

Filtrage d'exécutions de tests sur la page Activités

Sur la page **Activités**, vous pouvez filtrer les vues en fonction des valeurs des colonnes. Vous pouvez spécifier des chaînes de filtre à appliquer aux éléments suivants :

- Champs de données textuelles.
- Filtres de calendrier (à l'aide des opérateurs **Avant**, **Après** ou **Le**) pour les champs de date.
- Opérateurs numériques (>, < et =) pour les champs numériques.

Filtrage de valeurs textuelles sur la page Activités

1. Dans le menu, cliquez sur **Suivi > Activités**.
2. Ouvrez le menu contextuel de l'en-tête de la colonne de valeurs textuelles sur laquelle sera basé le filtre.
3. Développez le sous-menu **Filtre** du menu contextuel, de manière à afficher la zone de texte **Filtre**.
4. Saisissez une chaîne de texte dans le champ.
5. Appuyez sur **Entrée**. Toutes les entrées correspondant aux critères de filtre s'affichent de façon dynamique dans la liste filtrée.

Filtrage de valeurs de date sur la page Activités

1. Dans le menu, cliquez sur **Suivi > Activités**.
2. Ouvrez le menu contextuel de l'en-tête de la colonne de date sur laquelle sera basé le filtre.
3. Placez le curseur au-dessus de **Filtres** dans le menu contextuel afin d'afficher le sous-menu **Avant**, **Après** ou **Le**.
4. Choisissez l'une des options suivantes :
 - a) Placez le curseur sur **Après** pour définir une date avant laquelle (cette dernière étant incluse) toutes les entrées doivent être exclues.
 - b) Placez le curseur sur **Avant** pour définir une date après laquelle (cette dernière étant incluse) toutes les entrées doivent être exclues.
 - c) Placez votre curseur sur **Le** pour exclure toutes les entrées à l'exception de celles qui présentent la date définie.L'outil Calendrier s'affiche.
5. Sélectionnez une date à l'aide de l'outil Calendrier (ou cliquez sur **Aujourd'hui** pour spécifier la date du jour).



Astuce: Vous devez explicitement cliquer sur une date dans l'outil Calendrier ou appuyer sur la touche **Entrée** pour activer les changements relatifs au filtrage basé sur la date.

Toutes les entrées correspondant aux critères de filtre s'affichent de façon dynamique dans la liste filtrée.

Filtrage de valeurs numériques sur la page Activités

1. Dans le menu, cliquez sur **Suivi > Activités**.
2. Ouvrez le menu contextuel de l'en-tête de la colonne de valeurs numériques sur laquelle sera basé le filtre.
3. Dans le menu contextuel, développez le sous-menu **Filtre** pour afficher les opérateurs **> (supérieur à)**, **< (inférieur à)** et **= (égal à)**.
4. Choisissez l'une des options suivantes :
 - a) Dans le champ **>**, saisissez un nombre au-dessous duquel (celui-ci étant inclus) toutes les entrées doivent être exclues.
 - b) Dans le champ **<**, saisissez un nombre au-dessus duquel (celui-ci étant inclus) toutes les entrées doivent être exclues.
 - c) Dans la zone de texte **=**, saisissez un nombre pour exclure toutes les entrées à l'exception de celles qui présentent le nombre spécifié.



Remarque: Les valeurs numériques sont arrondies à deux décimales.

5. Appuyez sur **Entrée**. Toutes les entrées correspondant aux critères de filtre s'affichent de façon dynamique dans la liste filtrée.

Filtrage de valeurs booléennes sur la page Activités

1. Dans le menu, cliquez sur **Suivi > Activités**.
2. Ouvrez le menu contextuel de l'en-tête de la colonne de valeurs booléennes sur laquelle se basera le filtre.
3. Développez le sous-menu **Filtre** du menu contextuel pour afficher les valeurs disponibles.
4. Cliquez sur l'un des boutons d'option **Oui** ou **Non**. Toutes les entrées correspondant aux critères de filtre s'affichent de façon dynamique dans la liste filtrée.

Filtrage de valeurs à l'aide d'une liste prédéfinie dans la page Activités

1. Dans le menu, cliquez sur **Suivi > Activités**.
2. Ouvrez le menu contextuel de l'en-tête de la colonne qui possède une valeur de filtre prédéfinie sur laquelle sera basé le filtre.
3. Développez le sous-menu **Filtre** du menu contextuel, de manière à afficher la zone de texte **Filtre**.
4. Cochez les cases des valeurs de filtrage que vous voulez utiliser. Toutes les entrées qui répondent au moins à un des critères sélectionnés seront affichées.

Groupement d'exécutions de tests sur la page Activités

Outre le tri simple par colonne, vous pouvez répartir les entrées dans des groupes pour faciliter l'affichage. Les groupes reposent sur des valeurs communes partagées dans la colonne sur laquelle est basé le groupement.

Application de groupes aux exécutions de tests sur la page Activités

Pour grouper les entrées sur la page **Activités** :

1. Dans le menu, cliquez sur **Suivi > Activités**.

2. Ouvrez le menu contextuel de l'en-tête de la colonne sur laquelle sera basé le tri.
3. Sélectionnez **Grouper en fonction de Ce Champ**.

Les entrées sont organisées en groupes en fonction des valeurs communes partagées dans la colonne que vous avez sélectionnée.

Suppression du groupement des exécutions de tests sur la page Activités

Pour supprimer le groupement :

1. Dans le menu, cliquez sur **Suivi > Activités**.
2. Ouvrez le menu contextuel d'un en-tête de colonne.
3. Décochez la case **Afficher en Groupes**.

Suppression des filtres au niveau des activités



Remarque: Si vous masquez une colonne, tous les filtres qui lui sont appliqués sont supprimés.

Pour supprimer un ou plusieurs filtres :

1. Dans le menu, cliquez sur **Suivi > Activités**.
2. Ouvrez le menu contextuel de l'en-tête de la colonne dont vous souhaitez supprimer le filtre.



Remarque: Vous pouvez identifier les colonnes filtrées par leur titre, qui s'affiche en gras et en italique.

3. Effectuez l'une des opérations suivantes :
 - a) Pour supprimer un filtre spécifique : Décochez la case **Filtre**.
 - b) Pour supprimer tous les filtres : Sélectionnez **Réinitialiser les filtres**.

Réorganisation des colonnes sur la page Activités

Pour réorganiser les colonnes sur la page **Activités** :

1. Dans le menu, cliquez sur **Suivi > Activités**.
2. Sélectionnez l'en-tête de la colonne que vous voulez déplacer.
3. Faites glisser la colonne jusqu'à l'emplacement souhaité, puis relâchez le curseur.

Vos préférences d'ordre des colonnes sont enregistrées et affichées à chaque ouverture du projet actif.

Redimensionnement des colonnes sur la page Activités

Pour ajuster la largeur des colonnes sur la page **Activités** :

1. Dans le menu, cliquez sur **Suivi > Activités**.
2. Sélectionnez le séparateur vertical de l'en-tête de la colonne à ajuster.
3. Faites glisser la limite de la colonne jusqu'à l'emplacement souhaité, puis relâchez le curseur.

Vos préférences de largeur de colonne seront enregistrées et affichées à chaque ouverture du projet actif.

Restauration des paramètres d'affichage par défaut de la page Activités

En restaurant les paramètres d'affichage par défaut, vous réinitialisez tous les paramètres définis par l'utilisateur, à savoir l'ordre et la largeur des colonnes, les colonnes affichées/masquées, les filtres appliqués, ainsi que l'ordre de tri et les groupements, et ce, pour le projet actif.

Pour restaurer les paramètres d'affichage par défaut :

1. Dans le menu, cliquez sur **Suivi > Activités**.
2. Ouvrez le menu contextuel d'un en-tête de colonne.
3. Sélectionnez **Réinitialiser la Vue**.

Tri des exécutions de test sur la page **Activités**

Pour trier les exécutions de test sur la page **Activités** :

1. Dans le menu, cliquez sur **Suivi > Activités**.
2. Ouvrez le menu contextuel de l'en-tête de la colonne que vous voulez utiliser pour trier les exécutions de test.
3. Sélectionnez **Tri par Ordre Croissant** pour que les exécutions de test soient classées par ordre croissant, ou sélectionnez **Tri par Ordre Décroissant** pour qu'elles soient classées par ordre décroissant. Vos préférences de tri seront enregistrées et affichées à chaque ouverture du projet actif.

Page **Activités**

Suivi > Activités

La page **Activités** offre un emplacement centralisé à partir duquel vous pouvez gérer les exécutions de tests futures et en cours, ainsi que celles réalisées récemment pour un projet. Sur la page **Activités**, les vues matricielles offrent des options de filtrage, de tri et de regroupement configurables séparément pour chaque utilisateur. Vous pouvez afficher ou masquer des colonnes, ajuster leur largeur, ainsi que les déplacer en cliquant dessus et en les faisant glisser.

La page **Activités** se compose de trois parties : **Prochaines Exécutions**, **Exécutions en Cours** et **Dernières Exécutions**. Vous pouvez redimensionner les vues matricielles en faisant glisser leurs séparateurs.

Des commandes de menu contextuelles sont disponibles pour chaque exécution de test. Elles permettent de créer des liens directs vers une liste de plans d'exécution, de poursuivre des tests manuels, de gérer des résultats d'exécution de test, etc.

La page **Activités** facilite l'identification de points de correspondance entre les plans d'exécution et la localisation des informations spécifiques qui y sont associées. Vous pouvez utiliser les raccourcis clavier standard de Windows pour sélectionner des entrées d'exécution de test, ce qui facilite la sélection et la manipulation de jeux spécifiques de plans d'exécution et de résultats de test. Les fonctions de tri, de regroupement et de filtrage disponibles dans les commandes de menu contextuelles aident à mieux organiser et regrouper les exécutions de test. Toutes vos préférences en matière de personnalisation des vues sont enregistrées en même temps que votre projet et sont disponibles chaque fois que vous consultez la page **Activités**.



Remarque: Les données de la page **Activités** ne sont pas actualisées automatiquement. Pour actualiser le contenu d'une page, cliquez sur le bouton **Recharger** situé à proximité des boutons de pagination dans la partie inférieure de chaque vue.



Remarque: Vous pouvez utiliser la combinaison **Ctrl + Clic** pour sélectionner plusieurs exécutions mises en file d'attente et toutes les abandonner en un seul clic.

Prochaines exécutions

La vue **Prochaines Exécutions** répertorie les plans d'exécution dont la réalisation future est planifiée. Pour améliorer les performances lorsque vous disposez de nombreux plans d'exécution, seuls les 50 premiers sont affichés. Pour accéder aux autres plans d'exécution futurs, utilisez les fonctionnalités de filtrage. Pour modifier un plan d'exécution, faites un clic droit dessus et choisissez **Accéder au Plan d'Exécution** ou cliquez sur la flèche située à gauche de son nom. Vous accédez ainsi à l'espace **Exécutions** dans lequel vous pouvez afficher et modifier les détails du plan d'exécution.

Par défaut, tous les plans d'exécution sont triés selon le paramètre **Heure de Début**. Dans la vue **Prochaines Exécutions**, vous ne pouvez pas trier ou regrouper les colonnes.

Vous pouvez réduire et développer la vue **Prochaines Exécutions** en cliquant sur le bouton à double flèche situé sur le côté droit de sa barre de titre.

Pour chaque plan d'exécution, la vue **Prochaines Exécutions** affiche les colonnes suivantes :

Colonne	Description
ID	Identifiant du plan d'exécution planifié. Cette colonne est masquée par défaut.
Plan d'exécution / Dossier	Nom du plan d'exécution planifié ou du dossier.
Mots-clés	Mots-clés assignés au plan d'exécution planifié.
Testeurs manuels	Pour les tests manuels, cette colonne contient le nom du testeur manuel assigné. Cette colonne est vide si aucun testeur manuel n'est assigné au test.
Priorité	Priorité assignée au plan d'exécution.
Heure de début	Heure de début planifiée pour l'exécution du test.
Parent du plan d'exécution	Suite de configurations, dossier ou cycle de test dans le contexte desquels le plan d'exécution est exécuté. Cliquez pour accéder à la suite ou au dossier dans l'arborescence Plans d'Exécution . Si le plan d'exécution n'est pas inclus dans un dossier ou une suite de configurations, aucun élément ne s'affiche.

Exécutions en cours

La vue **Exécutions en Cours** répertorie les plans d'exécution en cours (exécutions de test automatisées et manuelles).



Pour annuler un plan d'exécution en cours, dans la colonne **Actions** du plan d'exécution, cliquez sur **Abandonner**. Pour afficher ou modifier un plan d'exécution, faites un clic droit dessus et sélectionnez **Accéder au Plan d'Exécution** ou cliquez sur la flèche située à gauche de son nom. Pour afficher la progression de l'exécution, faites un clic droit sur le plan d'exécution automatisé et sélectionnez **Voir les Détails** ou cliquez sur le lien **ID d'Exécution / ID de Tâche** du plan d'exécution. Pour les tests automatisés qui sont exécutés sur un appareil mobile, la vue détaillée vous permet également de visualiser en direct le flux des activités relatives à l'appareil. Les flux d'activités ne sont pas disponibles pour les appareils Sauce Labs.

Tant qu'un test manuel reste ouvert, le plan d'exécution correspondant est conservé dans la liste **Exécutions en Cours** et affiche l'état **En Attente**. Cliquez sur **Poursuivre le Test Manuel** dans la colonne **Actions** pour ouvrir la fenêtre **Test manuel**.

Pour afficher les résultats d'un test manuel, faites un clic droit sur le plan d'exécution manuel et sélectionnez **Voir les Détails**, ou cliquez sur le lien **ID d'Exécution / ID de Tâche** du plan d'exécution afin d'ouvrir la page **Résultats pour le plan d'exécution**. Ensuite, cliquez sur le nom du test manuel dans la section **Tests Assignés** pour ouvrir la boîte de dialogue **Résultats**. Les résultats détaillés du test manuel sont affichés à cet emplacement. Sur la page **Résultats pour le plan d'exécution**, cliquez sur **Résultats de Test Manuel** pour accéder à la vue **Test Manuel**, dans laquelle les informations relatives à l'état du test manuel assigné sont disponibles.

Les vues de pages d'exécutions en cours sont décomposées de façon à contenir 20 plans d'exécution chacune. Vous pouvez parcourir les pages à l'aide des boutons **Premier**, **Dernier**, **Suivant** et **Précédent** situés dans la partie inférieure de la vue **Exécutions en Cours**. Vous pouvez aussi saisir un numéro de page dans la zone de texte **Page** et appuyer sur la touche **Entrée**.

Pour chaque plan d'exécution, la vue **Exécutions en Cours** affiche les colonnes suivantes :

Colonne	Description
Actions	<p>Vous pouvez effectuer les actions suivantes sur le plan d'exécution :</p> <p>Abandonner Cliquez sur cette option pour annuler l'exécution en cours. Vous pouvez aussi appuyer sur la touche <i>Suppr.</i> Lorsque vous abandonnez des exécutions, elles sont grisées jusqu'à ce que le processus en arrière-plan termine l'opération de suppression.</p> <p> Remarque: Si l'exécution fait partie d'un cycle de test, l'action Abandonner est désactivée. L'icône  et l'entrée du menu contextuel sont grisées, et ces exécutions sont ignorées lorsque vous en abandonnez plusieurs.</p> <p>Poursuivre le test manuel Cliquez sur cette option pour ouvrir la fenêtre Test manuel.</p> <p>Voir les résultats de tests manuels Cliquez pour afficher la page Exécution en Cours en mode lecture seule.</p>
ID	Identificateur du plan d'exécution. Cette colonne est masquée par défaut.
Plan d'exécution	Nom du plan d'exécution.
ID d'Exécution / ID de tâche	Les tests manuels se voient attribuer un ID d'Exécution au moment de leur exécution. Une fois le test manuel terminé, l' ID d'Exécution est reporté dans la vue Dernières Exécutions . Les tests automatisés se voient attribuer un ID de Tâche au moment de leur exécution. L' ID de Tâche n'est pas reporté dans la vue Dernières Exécutions . Les plans d'exécution terminés se voient attribuer un ID d'Exécution dans la vue Dernières Exécutions .
Etat	État du plan d'exécution ou du test manuel actif. Pour les tests automatisés, l'état est indiqué avec une valeur textuelle. Pour les tests manuels, l'état est indiqué par un histogramme en couleurs. Les états des tests automatisés sont décrits de façon textuelle et vous pouvez les filtrer. Vous pouvez filtrer les tests manuels en sélectionnant les propriétés adéquates dans le sous-menu Filtre .
Mots-clés	Mots-clés assignés au plan d'exécution.
Exécuté Par	<ul style="list-style-type: none"> En ce qui concerne les tests manuels, cette colonne affiche les utilisateurs assignés pour leur exécution. Cette colonne est vide si aucun testeur manuel n'est assigné au test. Pour les exécutions automatisées, cette colonne affiche le nom du serveur d'exécution.
Priorité	Pour les plans d'exécution automatisés, lorsque plusieurs plans d'exécution sont mis en attente, mais qu'un seul serveur d'exécution est disponible, le paramètre Priorité détermine le plan d'exécution qui est mis en œuvre en premier. Cela est également valable si des serveurs d'exécution sont disponibles mais que plusieurs plans d'exécution requièrent un appareil mobile qui n'est pas disponible.
Heure de début	Heure à laquelle démarre l'exécution du plan d'exécution.
Temps restant	Délai restant avant la fin du test. Pour les tests manuels qui ne présentent pas une estimation de temps, cette colonne affiche la mention <i>inconnu</i> .
Type initial	Indique la façon dont l'exécution du test a démarré. <ul style="list-style-type: none"> Manuellement Via un service Web À partir d'une planification À partir d'une dépendance

Colonne	Description
Nom initial	Nom de la planification, du testeur ou de l'utilisateur du service Web ayant démarré l'exécution.
Périmètre initial	Périmètre défini dans la boîte de <i>dialogue Exécuter</i> .
Parent du plan d'exécution	<p>Suite de configurations, dossier ou cycle de test dans le contexte desquels le plan d'exécution est exécuté. Cliquez pour accéder à la suite ou au dossier dans l'arborescence Plans d'Exécution. Si le plan d'exécution n'est pas inclus dans un dossier ou une suite de configurations, aucun élément ne s'affiche.</p> <p>Si vous avez assigné des attributs à vos plans d'exécution, vous pouvez choisir de les afficher dans la grille. Les attributs sont des caractéristiques pouvant être définies librement et appliquées aux plans d'exécution. Vous pouvez utiliser les attributs pour le filtrage et l'établissement de rapports.</p>

Dernières exécutions

La vue **Dernières Exécutions** répertorie toutes les exécutions de plan d'exécution passées. Vous pouvez filtrer ou trier cette liste, notamment par heure de début.

Pour afficher ou modifier un plan d'exécution, faites un clic droit sur l'exécution du plan et choisissez **Accéder au Plan d'Exécution** ou cliquez sur la flèche située à gauche du nom du plan. Pour afficher la page **Résultats pour le plan d'exécution** d'une exécution de plan, faites un clic droit sur cette dernière et sélectionnez **Voir les Détails**, ou cliquez sur le lien **ID d'Exécution** du plan. Cette page affiche les détails de l'exécution du plan d'exécution sélectionné et inclut les fichiers et messages éventuels générés pendant le processus. Pour ouvrir la boîte de dialogue **Résultats** d'un test, cliquez sur l'**ID d'Exécution** du test dans la portion **Tests Assignés** de la page **Résultats pour le plan d'exécution**.

Pour comparer des exécutions de plan d'exécution, utilisez la combinaison **Ctrl + Clic** afin de sélectionner plusieurs exécutions. Faites un clic droit sur votre sélection et cliquez sur **Comparer les Résultats des Tests Automatisés** pour vos tests automatisés ou sur **Rapports > Comparaison d'Exécutions...** pour vos tests manuels.

Faites un clic droit sur un plan d'exécution et cliquez sur **Exécuter le Plan d'Exécution** pour l'exécuter. Silk Central considère tous les tests actuellement affectés au plan d'exécution, et non pas les tests affectés à l'origine à l'exécution du plan d'exécution sélectionnée.

Pour supprimer une exécution de plan d'exécution, faites un clic droit sur une entrée d'exécution et choisissez **Supprimer les Résultats**, ou dans la colonne **Actions** de l'exécution, cliquez sur **Supprimer**.

Les vues de pages de résultats de test sont décomposées de façon à contenir 20 résultats de test chacune. Vous pouvez parcourir les pages à l'aide des boutons **Premier**, **Dernier**, **Suivant** et **Précédent** situés dans la partie inférieure de la vue **Dernières Exécutions**. Vous pouvez aussi saisir un numéro de page dans la zone de texte **Page** et appuyer sur la touche **Entrée**.

Vous pouvez réduire et développer la vue **Dernières Exécutions** en cliquant sur le bouton à double flèche situé sur le côté droit de sa barre de titre.

Pour chaque plan d'exécution, la vue **Dernières Exécutions** affiche les colonnes suivantes :

Colonne	Description
Actions	Vous pouvez effectuer les actions suivantes sur le plan d'exécution :
Supprimer	Cliquez sur cette option pour supprimer les résultats d'exécution du plan. Lorsque vous supprimez des exécutions, elles sont grisées jusqu'à ce que le processus en arrière-plan termine l'opération de suppression. Vous pouvez aussi appuyer sur la touche <code>Supprimer</code> pour effacer l'exécution du plan. En ce qui concerne les builds marqués, vous devez confirmer que vous souhaitez supprimer les résultats.

Colonne	Description
	<p>Voir les résultats de tests manuels Cliquez pour afficher la page Exécution en Cours en mode lecture seule.</p>
ID	Identifiant du plan d'exécution exécuté. La valeur de l'ID des tests non assignés est N/A. Cette colonne est masquée par défaut.
Plan d'exécution	Nom du plan d'exécution exécuté. Cliquez sur le bouton en regard du nom pour afficher le plan d'exécution dans l'unité Organisation des Exécutions .
ID d'exécution	ID assigné à l'exécution de test. Cliquez sur le lien pour afficher les détails de l'exécution du test.
Etat	Affiche le nombre de tests réussis, en échec et non exécutés dans un graphique à barres. Les fonctions de filtrage, de tri et de groupement ne sont pas disponibles pour la colonne.
Mots-clés	Mots-clés assignés au plan d'exécution lors de l'exécution.
Exécuté Par	<ul style="list-style-type: none"> En ce qui concerne les tests manuels, cette colonne affiche les utilisateurs assignés pour leur exécution. Cette colonne est vide si aucun testeur manuel n'est assigné au test. Pour les exécutions automatisées, cette colonne affiche le nom du serveur d'exécution.
Heure de début	Heure à laquelle démarre l'exécution du plan d'exécution.
Durée	Temps requis pour l'exécution de tous les tests inclus. Inclut la durée du test de configuration et de réinitialisation, ainsi que le temps nécessaire pour récupérer les fichiers d'automatisation et la couverture de code, lancer les outils d'exécution et effectuer d'autres tâches. Pour les exécutions manuelles, il s'agit du temps écoulé entre le début et la fin de l'exécution.
Application	Application à tester. Cette colonne est masquée par défaut.
Version	Version définie par l'utilisateur pour ce plan d'exécution ou lue depuis le fichier d'informations de build au moment de l'exécution. Cette colonne est masquée par défaut.
Build	Build défini par l'utilisateur pour ce plan d'exécution ou lu depuis le fichier d'informations de build au moment de l'exécution. Si le build est marqué, il apparaît en gras avec  .
Type initial	Indique la façon dont l'exécution du test a démarré. Manuellement, via un service Web ou à partir d'une planification.
Nom initial	Nom de la planification, du testeur ou de l'utilisateur du service Web ayant démarré l'exécution.
Périmètre initial	Périmètre défini dans la boîte de dialogue Exécuter .
Parent du plan d'exécution	Suite de configurations, dossier ou cycle de test dans le contexte desquels le plan d'exécution est exécuté. Cliquez pour accéder à la suite ou au dossier dans l'arborescence Plans d'Exécution . Si le plan d'exécution n'est pas inclus dans un dossier ou une suite de configurations, aucun élément ne s'affiche.
Sélection de l'appareil mobile	Le filtre d'appareil ayant été spécifié sur la page Déploiement si le plan d'exécution est configuré pour s'exécuter sur un appareil mobile.
Appareil utilisé	<p>L'appareil correspondant au filtre d'appareil et ayant été utilisé pour exécuter les tests si le plan d'exécution est configuré pour s'exécuter sur un appareil mobile. Pour les tests manuels, le dernier appareil ayant été sélectionné par un testeur dans ce plan d'exécution est affiché.</p> <p>Si vous avez assigné des attributs à vos plans d'exécution, vous pouvez choisir de les afficher dans la grille. Les attributs sont des caractéristiques pouvant être définies librement et appliquées aux plans d'exécution. Vous pouvez utiliser les attributs pour le filtrage et l'établissement de rapports.</p>

Page des Activités Inter-Projets

Suivi > Activités Inter-Projets

La page des **Activités Inter-Projets** permet à un utilisateur doté de privilèges SuperUtilisateur de consulter toutes les activités d'exécution inter-projets. Elle fournit toutes les options de la page **Activités**, ainsi que des options inter-projets supplémentaires. Cela permet d'obtenir certaines informations sur la file d'exécution. Le SuperUtilisateur peut supprimer des exécutions de file d'attente afin d'éviter les goulots d'étranglement.

Seul le rôle SuperUtilisateur permet d'afficher la page des **Activités Inter-Projets**. La page est divisée en trois sections, de la même manière que la page **Activités** : **Prochaines Exécutions**, **Exécutions en Cours** et **Dernières Exécutions**. Les trois sections incluent des colonnes supplémentaires avec le **Nom du projet** et l'**ID du projet**.

Elément	Description
Nom du projet	Nom du projet auquel le plan d'exécution appartient.
ID du projet	ID du projet auquel le plan d'exécution appartient.

Rapport de Synthèse du Projet

Silk Central > Suivi > Rapport de Synthèse du Projet

Le *Rapport de Synthèse du Projet* contient une vue d'ensemble générale de l'état du projet sélectionné.

Silk Central, tests basés sur le risque et objectifs Qualité

Au cours du développement d'un logiciel, il faut généralement parvenir à un équilibre entre la portée des tests, le temps à y consacrer et le coût engagé. Le test basé sur le risque est une méthode courante pour déterminer ce point d'équilibre.

Parmi les caractéristiques principales du test basé sur le risque se trouve la catégorisation des éléments de test en fonction de facteurs qui comptent à la fois pour la qualité et pour les utilisateurs finaux de l'application.

À partir de ce processus de catégorisation, les responsables qualité peuvent déterminer l'ensemble de tests approprié d'après le temps disponible et les objectifs souhaités du processus de qualité. L'exécution d'un sous-ensemble de tests implique une certaine dose de risque. Il est nécessaire de quantifier ce risque de façon pertinente afin de s'assurer que les parties prenantes soient informées tout au long du processus, ce qui est essentiel à la réussite de la mise en place du test basé sur le risque.

Dans Silk Central, les facteurs utilisés pour le test basé sur le risque peuvent être entièrement personnalisés à l'aide des *Objectifs Qualité*. Un objectif Qualité peut être créé pour tout attribut personnalisé de type **Liste** ou toute propriété d'exigence utilisée pour catégoriser les éléments de test. Les utilisateurs peuvent ainsi définir un sous-ensemble de tests à exécuter pour que le projet réponde à certains critères de qualité. Les rapports sur les objectifs Qualité permettent aux utilisateurs de communiquer aux utilisateurs le calendrier du test, le processus d'exécution, la portée, la durée et les mesures de qualité portant sur les éléments du test.

Objectifs Qualité

Les objectifs Qualité (critères de sortie) sont un ensemble configurable de métriques de test que le projet doit respecter pour que la qualité soit considérée comme acceptable. Chaque projet Silk Central peut

contenir un ou plusieurs objectifs Qualité. Silk Central utilise les objectifs Qualité essentiellement pour implémenter les tests basés sur le risque. Ainsi, dans un cycle de test donné, cela vous permet de planifier et de tester les tests les plus importants uniquement, ainsi que de créer des rapports sur ces derniers.

Dans Silk Central, un objectif Qualité comprend les deux éléments suivants :

- Une exigence ou un test.
- L'un des éléments suivants :
 - Un attribut ou une propriété personnalisés de type **Liste** avec une valeur de pourcentage correspondante.
 - L'une des propriétés d'exigence par défaut suivante : **Priorité**, **Vérifié** ou **Risque** avec une valeur de pourcentage correspondante.

Exemple d'objectif Qualité

Si une exigence présente une propriété `MyCustomRisk` avec les valeurs `Haute`, `Moyenne` et `Basse`, il est en principe possible de définir un objectif Qualité de type :

Objectif d'exigence : MyCustomRisk

Haute = 100 %

Moyenne = 50 %

Basse = 10 %

La valeur 100 % signifie que tous les tests qui répondent à ces critères (liés à une exigence qui présente la valeur d'attribut *Haute*) doivent être exécutés et réussir pour atteindre cet objectif.

Autorisations

Les objectifs Qualité sont basés sur les autorisations. Pour plus de détails sur les autorisations, reportez-vous à la rubrique *Autorisations liées aux objectifs Qualité*.

Page Objectifs Qualité

Suivi > Objectifs Qualité

Les contrôles suivants sont disponibles sur l'onglet **Objectifs Qualité** et permettent de créer, de modifier ou de supprimer des objectifs Qualité pour un projet :

Grille des objectifs Qualité

Colonne	Description
Nom de l'Objectif	Nom de l'objectif. Sélectionnez la liste déroulante au niveau du nom de la colonne et choisissez Afficher en Groupes pour afficher tous les objectifs dans une liste.
Nom	Chaque valeur du type <code>Liste</code> de l'attribut ou de la propriété est détaillée dans la colonne Nom .
Objectif (%)	Ce champ de texte doit contenir une valeur numérique comprise entre 0 et 100. La valeur représente le pourcentage de tests requis pour répondre à l'objectif Qualité défini.

Boutons

- **Gérer les Objectifs** : cliquez pour afficher la boîte de dialogue **Gérer les Objectifs Qualité**.
- **Rapport de Planning** : cliquez pour afficher le **Rapport de Planification des Objectifs Qualité**.

- **Rapport d'Exécution** : cliquez pour afficher le **Rapport d'Exécution des Objectifs Qualité**.

Ajout d'objectifs Qualité

Avant de créer un objectif Qualité, vous devez créer un attribut personnalisé de test ou une propriété personnalisée d'exigence de type `Liste` que vous voulez utiliser pour vos objectifs Qualité. Vous pouvez aussi utiliser les champs d'exigence **Priorité**, **Vérifié** ou **Risque**.

Par exemple, si vous voulez qu'un objectif Qualité effectue le suivi d'une propriété personnalisée d'exigence avec les valeurs `Haute`, `Moyenne` et `Basse`, commencez par accéder à **Projets** : **<nom du projet>** > **Paramètres de Projet** > **Propriétés d'Exigence** et créez une propriété personnalisée de type `Liste` contenant ces valeurs.



Remarque: Vous ne pouvez utiliser une propriété ou un attribut en tant qu'objectif Qualité qu'une fois par projet.

1. Dans le menu, cliquez sur **Projets** > **Liste des Projets**.
2. Sélectionnez un projet.
3. Cliquez sur **Suivi** > **Objectifs Qualité**.
4. Cliquez sur **Gérer les Objectifs**. La boîte de dialogue **Gérer les Objectifs** s'ouvre.
5. Dans le champ **Nouveau Nom d'Objectif**, saisissez le nom de l'objectif.
6. Dans la liste **Attributs/Propriétés Personnalisées**, sélectionnez l'élément qui contient les valeurs que vous voulez utiliser pour votre objectif Qualité. Cette liste contient les types d'éléments suivants :
 - Propriété d'exigence de type **Liste**.
 - Propriétés d'exigence par défaut **Priorité**, **Vérifié** ou **Risque**.
 - Attribut de test de type **Liste**.
7. Cliquez sur **Ajouter un Nouvel Objectif**.
8. Cliquez sur **Fermer**. La boîte de dialogue **Gérer les Objectifs Qualité** se ferme et le nouvel objectif est ajouté à la grille **Objectifs Qualité**.
9. Pour chaque valeur de la liste, saisissez une valeur numérique comprise entre 0 et 100 dans le **Pourcentage de Tests Requis pour Atteindre l'Objectif**.

Suppression d'objectifs Qualité

Pour supprimer un objectif Qualité :

1. Dans le menu, cliquez sur **Projets** > **Liste des Projets**.
2. Sélectionnez un projet.
3. Cliquez sur **Suivi** > **Objectifs Qualité**.
4. Cliquez sur **Gérer les Objectifs**. La boîte de dialogue **Gérer les Objectifs** s'ouvre.
5. Cliquez sur l'icône **Supprimer** en regard de l'objectif Qualité que vous souhaitez supprimer.

Implémentation d'une approche de test basée sur les risques via des objectifs de qualité

Pour un projet donné, un utilisateur veut équilibrer l'étendue des tests et leur durée tout en s'assurant que la qualité de l'application soit acceptable. Les étapes suivantes illustrent un workflow de haut niveau qui montre une des façons d'utiliser des objectifs de qualité pour mettre en œuvre une approche de test basée sur le risque.

Dans ce projet, les parties prenantes souhaitent s'assurer de l'exécution d'une partie suffisante du banc d'essai et garantir que les exigences les plus importantes ont été suffisamment testées. Les données de l'exemple ci-dessous sont aussi incluses dans le projet `Demo` livré avec les nouvelles versions de Silk Central.

- Sélectionnez un projet.
- Créez une propriété d'exigence de type **Liste** pour captiver l'importance de l'exigence.
Dans cet exemple, créez la propriété de l'exigence Valeur commerciale avec les valeurs suivantes :
 - Basse
 - Moyenne
 - Haute
- Créez un attribut de test de type **Liste** pour captiver le type d'objectif des tests.
Dans cet exemple, créez l'attribut de test Niveau avec les valeurs suivantes :
 - Test complet
 - Régression
 - Détection de fumée
- Cliquez sur **Suivi > Objectifs Qualité**.
- Créez un nouvel objectif de qualité.
Dans cet exemple, créez l'objectif de qualité Valeur commerciale pour la propriété de l'exigence avec les valeurs **% d'objectif** suivantes :
 - Haute = 100 %
 - Moyenne = 75 %
 - Basse = 50 %
- Créez un nouvel objectif de qualité.
Dans cet exemple, créez l'objectif de qualité Objectifs du test pour l'attribut de test avec les valeurs **% d'objectif** suivantes :
 - Complet = 80 %
 - Régression = 50 %
 - Détection de fumée = 100 %
- Après avoir élaboré les éléments des tests, assignez les attributs/propriétés aux exigences et aux tests.
- Pour déterminer le périmètre de test et garantir l'accord des parties prenantes au périmètre de test, cliquez sur **Rapports > Vue Détaillée**.
- Cliquez sur **Tests > Rapport sur les États > Rapport de Planification des Objectifs Qualité**.

Ce rapport montre le nombre de tests et les pourcentages des tests pour chaque valeur d'objectif de qualité, la durée prévue totale pour tous les tests manuels et le nombre de tests nécessaires pour satisfaire l'objectif par rapport au nombre de tests disponibles dans le projet.

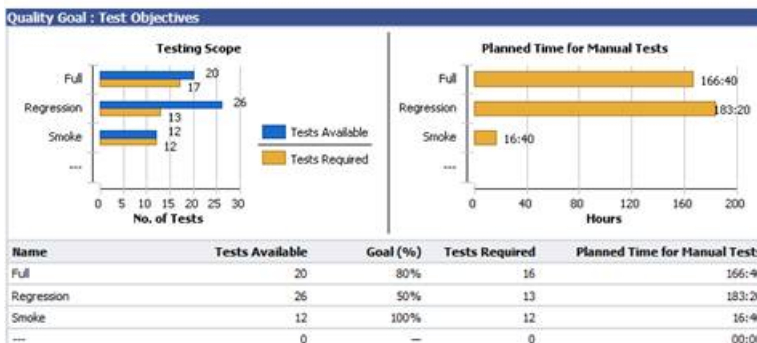
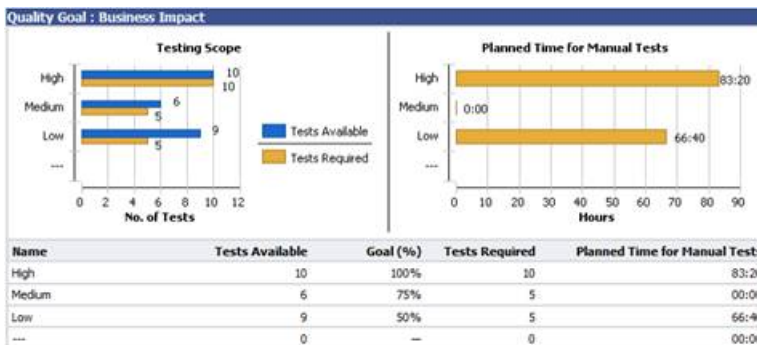

10. Après être parvenu à un accord sur le plan et alors que l'exécution des tests du projet progresse, le **Rapport d'Exécution des Objectifs Qualité** permet d'évaluer facilement l'état des tests pour les objectifs de qualité.

11. Cliquez sur **Tests > Rapport sur les États > Rapport d'Exécution des Objectifs Qualité**.



Incidents

Explique comment traiter les incidents dans Silk Central.

Création d'incidents

La page **Incidents** vous permet de créer facilement des incidents associés au test sélectionné.

Pour créer un incident :

1. Dans le menu, cliquez sur **Tests > Vue détaillée**.
2. Sélectionnez le test pour lequel créer un incident.
3. Cliquez sur l'onglet **Incidents**.
4. Cliquez sur **Nouvel Incident** pour ouvrir la boîte de dialogue **Nouvel Incident**.
5. Sélectionnez le **Profil** du système de suivi d'incidents auquel vous soumettez l'incident.



Remarque: Le profil sélectionné ici devient la sélection par défaut disponible lorsque vous saisissez ultérieurement de nouveaux profils. Lors de l'ajout d'un nouvel incident à un système de suivi des incidents, vous êtes invité à indiquer les données d'authentification de connexion associées au système de suivi. Les données d'authentification fournies seront automatiquement présélectionnées par la suite.

6. Dans la zone **Synoptique**, entrez une description rapide de l'incident.
7. Renseignez de manière significative le champ **Description** de l'incident.
8. Fournissez des informations relatives à l'incident en utilisant les contrôles d'interface utilisateur de la partie droite de la boîte de dialogue.



Remarque: Ces contrôles d'interface utilisateur varient, en fonction du **Profil** sélectionné. Par exemple : si vous souhaitez créer un incident qui sera traité par Bugzilla, vous devez indiquer l'application, le composant etc. Si un incident doit être traité par JIRA, vous devez indiquer d'autres valeurs, par exemple le type ou la priorité de l'incident.

9. Cliquez sur **OK** pour créer l'incident.

Affichage des statistiques d'incidents dans la vue globale

Pour afficher les statistiques d'incidents dans la **Vue Globale** :

1. Dans le menu, cliquez sur **Incidents > Vue Globale**.
2. Dans l'arborescence **Incidents**, sélectionnez le projet, le système de suivi d'incidents ou l'application pour lesquels vous voulez afficher les statistiques.

Incidents Vue Globale

Incidents > Vue Globale

La **Vue Globale** présente les statistiques relatives aux incidents pour le projet sélectionné sous forme de tableau.

Colonne	Description
Date	Date et heure auxquelles les détails de l'incident ont été mis à jour.
Ouvert	Nombre d'incidents de la base de données, de l'application ou du projet sélectionné dont l'état est Ouvert .
Corrigé	Nombre d'incidents de la base de données, de l'application ou du projet sélectionné dont l'état est Corrigé .
Vérifié	Nombre d'incidents de la base de données, de l'application ou du projet sélectionné dont l'état est Vérifié .
Fermé	Nombre d'incidents de la base de données, de l'application ou du projet sélectionné dont l'état est Fermé .
Différé	Nombre d'incidents de la base de données, de l'application ou du projet sélectionné dont l'état est Différé .

Affichage des statistiques d'incidents dans la vue détaillée

Pour afficher les statistiques d'incidents dans la **Vue Détaillée** :

1. Dans le menu, cliquez sur **Incidents > Vue Détaillée**.
2. Dans l'arborescence **Incidents**, sélectionnez le projet, le système de suivi d'incidents ou l'application pour lesquels vous voulez afficher les statistiques.
3. La fonctionnalité de l'outil Calendrier vous permet d'indiquer la période pendant laquelle vous voulez afficher les statistiques d'incidents. Cliquez sur le lien vers les dates pour développer le calendrier.

4. A l'aide des icônes **Modifier** en regard des champs **De** et **À**, indiquez les dates de début et de fin des statistiques d'incidents.
5. Cliquez sur **Mettre à jour** pour actualiser l'affichage du graphe en fonction de la période indiquée.

Page Incidents

Incidents > Vue Détaillée > Incidents

La page **Incidents** répertorie les incidents issus de tous les systèmes de suivi des incidents qui sont configurés pour le projet sélectionné. Cette page inclut les éléments suivants :

Élément	Description
Outil Calendrier	Permet de spécifier une période sur laquelle les incidents doivent être signalés. Cliquez sur le lien vers les dates pour développer le calendrier.
Mettre à jour	Met à jour la vue Incidents en fonction des modifications apportées au calendrier.

Assignment d'incidents existants

La page **Incidents** permet d'assigner à un test sélectionné des incidents issus de systèmes de suivi d'incidents.

Pour assigner un incident existant à un test :

1. Dans le menu, cliquez sur **Tests > Vue détaillée**.
2. Sélectionnez le nœud du test auquel vous voulez assigner un incident.
3. Cliquez sur l'onglet **Incidents**.
4. Cliquez sur **Assigner des incidents existants** pour ouvrir la boîte de dialogue **Assigner des incidents existants**.
5. Sélectionnez le profil du système de suivi d'incidents préconfiguré dans lequel l'incident est suivi.
6. Saisissez les numéros d'incidents dans le champ **ID de l'incident**, en les séparant par des virgules.
7. Cliquez sur **OK**.



Remarque: Vous pouvez aussi assigner un incident existant à un plan d'exécution en cours sur les pages **Exécution en Cours**, **Exécutions** (dans **Organisation des Exécutions**) ou **Exécutions de Tests** (dans **Tests**).

Mise à jour des états des incidents

Pour synchroniser les états des incidents entre Silk Central et un système de suivi d'incidents :

1. Dans le menu, cliquez sur **Tests > Vue détaillée**.
2. Sélectionnez le nœud du test pour lequel vous mettez à jour un incident correspondant.
3. Cliquez sur l'onglet **Incidents**.
4. Cliquez sur **Mettre à jour les états des incidents** pour synchroniser les états des incidents répertoriés dans Silk Central avec les incidents correspondants dans le système de suivi d'incidents.

Suppression d'incidents (références d'incidents)

Pour supprimer une référence d'incident :

1. Dans le menu, cliquez sur **Tests > Vue détaillée**.

2. Sélectionnez le test dont vous souhaitez supprimer un incident.
3. Cliquez sur l'onglet **Incidents**.
4. Dans la colonne **Actions**, cliquez sur .
5. Cliquez sur **Oui** dans la boîte de dialogue **Supprimer l'Incident** afin de confirmer la suppression.



Important: Cette action ne supprime la référence d'incident que dans Silk Central. Elle ne supprime pas l'incident lui-même dans le système de suivi des incidents.

Issue Manager

Bienvenue dans Issue Manager

Issue Manager est un outil très complet de suivi automatique des incidents. Avec Issue Manager, vous pouvez saisir, traiter et gérer les incidents de manière à copier le workflow de votre entreprise.

Issue Manager vous aide à gérer les anomalies logicielles, les incidents de documentation, les demandes d'évolution, et bien plus encore. Il est conçu pour répondre aux besoins d'une grande variété d'utilisateurs, y compris les développeurs d'applications, les ingénieurs QA, les équipes de support technique, les professionnels de la documentation, les responsables et les équipes informatiques.

Issue Manager utilise une technique dite de *workflow piloté par des actions*. Cette technologie de workflow fait automatiquement passer un incident par toutes les étapes de son cycle de vie, en fonction des actions des utilisateurs et des états de l'incident adaptables au workflow de votre entreprise. Depuis le signalement de l'incident jusqu'à sa fermeture, Issue Manager gère automatiquement le routage de l'incident à chaque fois qu'un utilisateur applique une action à celui-ci.

Votre administrateur définit des règles de routage et un workflow pour transférer automatiquement les incidents vers les boîtes de réception assignées à des personnes ou à des groupes. Les utilisateurs dotés de privilèges de sécurité spéciaux peuvent passer outre le routage prédéfini d'un incident.

Issue Manager vous permet de réaliser les tâches suivantes :

- Signaler les incidents par l'intermédiaire d'une interface Web.
- Ajouter, examiner, réassigner, corriger, vérifier et fermer des incidents.
- Afficher les informations détaillées de n'importe quel incident.
- Afficher les comptes utilisateurs et les boîtes de réception.
- Recevoir un message électronique quand un incident subit certaines modifications.
- Exécuter des requêtes pour récupérer les informations des incidents dans la base de données.
- Créer des rapports et des graphes.
- Archiver les incidents.

Prise en main de Issue Manager

Comme utilisateur final

Familiarisez-vous avec les tâches de l'utilisateur final.

Créez un exemple de base de données avant de créer et de configurer votre base de données de production. Pour plus d'informations, reportez-vous à la rubrique *Bases de données*.

Comme administrateur

Avant de pouvoir utiliser Issue Manager, vous devez configurer une base de données. Pour plus d'informations, reportez-vous à la rubrique *Bases de données*.

Exploration de l'exemple de base de données

En tant qu'administrateur, explorez l'exemple de base de données pour vous familiariser avec les fonctionnalités de Issue Manager. Pour explorer l'exemple de base de données :

1. Lancez Issue Manager et connectez-vous à l'exemple de base de données en tant que **dhart**, un utilisateur **Développement** possédant des autorisations illimitées.
 2. Entrez un incident relatif à une application existante.
 3. Enregistrez l'incident. Issue Manager remplit les champs automatiques de la page **Détails de l'incident** et l'onglet **Historique**.
 4. Effectuez une action sur l'incident et complétez la boîte de dialogue d'action correspondante. La page **Détails de l'incident** change. Effectuez d'autres actions jusqu'à ce que vous vous sentiez à l'aise avec cette procédure.
 5. Consultez plusieurs comptes utilisateurs.
 - a) Notez à quels groupes les utilisateurs sont assignés.
 - b) Consultez les privilèges de sécurité de l'utilisateur.
 - c) Notez les boîtes de réception par défaut des utilisateurs.
 6. Ajoutez un groupe.
 - a) Affectez des privilèges de sécurité.
 7. Ajoutez une boîte de réception pour un nouvel utilisateur.
 - a) Associez la boîte de réception au nouveau groupe.
 8. Ajoutez un compte pour le nouvel utilisateur.
 - a) Assignez la nouvelle boîte de réception à l'utilisateur.
 - b) Assignez tout privilège de sécurité restant à ce compte utilisateur.
 9. Ajoutez une nouvelle application, y compris ses règles de routage.
 - a) Ajoutez une ou deux releases pour l'application.
 - b) Associez chaque release à une ou deux plates-formes.
 10. Déconnectez-vous du système.
 11. Connectez-vous en tant que nouvel utilisateur.
 12. Pour voir comment un incident est traité dans le workflow, entrez et enregistrez l'incident relatif à votre nouvelle application.
 - a) Dans le champ **Assigné à**, l'incident a été routé vers l'une des boîtes de réception que vous avez spécifiées dans vos règles de routage. L'anomalie est à l'état **Prêt pour Dév**. Cliquez sur l'onglet **Historique** et notez les entrées ici.
 - b) Cliquez sur l'onglet **Historique** et notez les entrées ici.
 - c) Réassignez l'incident à un autre développeur.
 - d) Étudiez la manière dont cette action est répercutée dans l'onglet **Historique**.
 - e) Définissez l'incident sur **Corrigé** pour le faire avancer vers l'état suivant. Le champ **État** devient **Prêt pour QA** et le champ **Assigné à** devient la boîte de réception indiquée dans vos règles de routage. Il s'agit sans doute de la boîte de réception de l'ingénieur QA.
 - f) Définissez l'incident sur **Vérifier**, ce qui signifie qu'un ingénieur QA a vérifié que l'anomalie a été corrigée. L'incident devrait passer à l'état **Fermé**. Étudiez à nouveau l'onglet **Historique**. En quoi a-t-il changé ?
 13. Ajoutez deux composants à la nouvelle application.
 14. Configurez des règles de routage pour les composants, en indiquant des boîtes de réception différentes de celle de l'application.
 15. Entrez un autre incident relatif à un composant spécifique de l'application. Répétez les sous-étapes décrites à l'étape 12 pour étudier les modifications du routage.
-  **Remarque:** Les états que prend l'incident restent les mêmes car le workflow est le même pour tous les incidents.
16. Modifiez le libellé d'un champ dans la page **Détails de l'incident**.
 17. Modifiez **Code Application** en **Application**.

18. Ouvrez la page **Détails de l'incident** pour un incident existant afin d'en consulter les modifications.
19. Ajoutez un nouveau champ à l'**Onglet Personnalisé 1**.
20. Ouvrez la page **Détails de l'incident** pour un incident existant et cliquez sur l'onglet **Personnalisé** pour voir le nouveau champ.
21. Générez quelques rapports et graphiques prédéfinis disponibles dans l'unité **Rapports**.

Ce que vous pouvez faire avec Issue Manager

En tant que solution complète pour vos besoins de suivi d'incidents, Issue Manager vous permet :

- *De créer des incidents :*
- *D'importer des incidents :* L'assistant Silk Test vous permet de transmettre les détails de scénarios de test Silk Test directement à Issue Manager en tant que base pour de nouveaux incidents. De même, quand vous découvrez des résultats d'exécution Silk Central qui nécessitent une attention particulière, vous pouvez facilement utiliser les résultats comme base pour de nouveaux incidents.
- *Traiter les incidents :* Issue Manager vous permet de consulter, réassigner, corriger, vérifier et fermer les incidents (les privilèges varient selon le type d'utilisateur).
- *Associer des fichiers aux incidents Issue Manager :* Si vous ou un client avez des fichiers qui sont requis pour reproduire un incident, vous pouvez télécharger ces fichiers dans Issue Manager et les attacher à l'incident. De cette façon, vous pouvez facilement localiser les fichiers dont vous avez besoin pour confirmer, corriger, ou vérifier un bug.
- *Consulter un historique complet de chaque incident dans le système :* Issue Manager enregistre toutes les actions entreprises par les utilisateurs concernant un incident. L'entrée d'historique d'incident par défaut comprend l'action entreprise pour l'incident en question, l'utilisateur à l'origine de l'action et les notes qui expliquent celle-ci.
- *Interagir avec des groupes de travail :* Votre administrateur Issue Manager peut configurer des groupes de travail au sein de votre organisation pour partager des privilèges, des autorisations, des boîtes de réception et des affectations. De cette façon, vous pouvez interagir avec les utilisateurs individuellement et aussi dans des groupes qui partagent les mêmes responsabilités de travail.
- *Interroger le système pour trouver des informations relatives à des incidents répondant à vos critères :* Vous pouvez utiliser des requêtes prédéfinies, construire des requêtes par des exemples, ou créer des requêtes avancées avec SQL.
- *Générer des rapports et des graphiques :* Créez des rapports prédéfinis basés sur des critères d'incident que vous spécifiez, ou créez des rapports avancés avec SQL.
- *Définir des notifications :* Paramétrez de sorte à être averti lorsque les affectations ou les statuts d'incidents sont modifiés.
- *Interagir à distance avec la base de données de l'incident :* Entrez et interrogez des incidents à distance via le Web.
- *Assigner des tests aux incidents :* Avec Silk Central

Utilisation d'Issue Manager

L'aide d'Issue Manager fournit des informations et des consignes qui vous aideront à mettre en œuvre le suivi des incidents avec Issue Manager afin de répondre aux besoins de votre environnement de développement logiciel.

Vue d'ensemble

Cette rubrique donne une vue d'ensemble de l'interface utilisateur de Issue Manager. Elle comprend les pages **Suivi des Incidents** et **Détails de l'incident**, les onglets **Détails de l'incident** et la barre d'outils **Suivi des Incidents**.

Page de Suivi des incidents

Dans le menu, cliquez sur **Incidents > Suivi des incidents**.

Vue d'ensemble



La page de **Suivi des incidents** affiche la liste des incidents présents dans votre boîte de réception. Pour afficher une autre boîte de réception, sélectionnez-en une dans la liste **Afficher** de la barre d'outils. Les boîtes de réception peuvent être classées en groupes. Pour afficher uniquement les boîtes de réception d'un **Groupe** spécifique, effectuez une sélection dans la liste de la barre d'outils. Vous pouvez afficher ou masquer des colonnes, ajuster la largeur et faire glisser les colonnes pour en modifier l'ordre. Cliquez sur les colonnes pour trier, grouper ou filtrer le contenu de la grille. Cliquez sur  (**Voir l'incident**) dans la grille pour afficher les détails d'un incident dans la page **Détails de l'incident**. Vous pouvez également utiliser les touches **Haut** et **Bas** de votre clavier pour naviguer dans la liste et appuyer sur **Entrée** pour afficher les détails d'un incident.

Utilisez la liste **Afficher** pour définir les incidents que vous souhaitez voir :

- **Tous les incidents ouverts** : Affiche tous les incidents de toutes les boîtes de réception qui ne sont pas à l'état final.
- **Tous les incidents** : Affiche tous les incidents de toutes les boîtes de réception, dont les incidents fermés.
- **<nom de la boîte de réception>** : Affiche tous les incidents actuellement assignés à la boîte de réception sélectionnée.

Barre d'outils

Cliquez sur les boutons situés dans la barre d'outils pour appliquer les actions suivantes :

- Cliquez sur  (**Ma boîte de réception**) pour afficher la liste des incidents présents dans votre boîte de réception.
- Cliquez sur **Nouvel incident** pour ajouter un nouvel incident.
- Cliquez sur  (**Télécharger au format .xlsx**) pour exporter la liste des incidents dans un fichier Excel.
- Saisissez le numéro d'un incident dans le champ **Accéder à l'incident #** de la barre d'outils, et appuyez sur **Entrée** pour aller directement à un incident donné.
- Cliquez sur  (**Ouvrir l'Assistant Intelligent de Silk Test Classic**). Cette icône s'affiche uniquement si les commentaires dans la balise `ShowSilkTestAssistant` du fichier `SRFrontendBootConf.xml` ont été supprimés et si la balise est définie sur `true`. Pour plus d'informations, reportez-vous à la rubrique *Assistant Intelligent de Silk Test*.

Mises à jour en bloc

Vous pouvez utiliser les touches **Ctrl** et **Maj** de votre clavier pour sélectionner plusieurs incidents à l'aide des fonctions de sélection multiple standard du navigateur. En fonction des autorisations d'un utilisateur, les actions suivantes peuvent être appliquées à plusieurs incidents, en cliquant avec le bouton droit de la souris sur votre sélection :

- Réassignation d'incidents, si des incidents non fermés sont sélectionnés.
- Actions de workflow, si les incidents sélectionnés ont le même type et le même état. Notez que les actions de workflow faisant appel à un champ dépendant de l'application sont uniquement activées si les incidents sélectionnés ont la même application.

Page Détails de l'incident

Dans le menu, cliquez sur **Incidents > Suivi d'incidents**, sélectionnez une **Boîte de réception** à partir de la liste située dans la barre d'outils, puis cliquez sur  (**Voir l'incident**) dans la grille. La page **Détails de l'incident** affiche des informations détaillées sur un incident.

[↑](#) **#6 - Check-out sum incorrect**



[↓](#) Severity: **1: Severe Bug** | Inbox: **admin** | State: Dev-Ready | Reason Code: --- | Action Release: --- | 0 | 0

Issue Type:	BUG	Platform:	General
Product:	Demo Product	Component:	Charging Unit
Release:	3.1 352	Created By:	dbrauer

[Description](#) | [History](#) | [Customers](#) | [Traceability](#) | [Custom](#)

Barre d'outils

Une liste d'actions est affichée dans la barre d'outils en haut de la page. Ces liens permettent de travailler sur un incident donné. Les liens disponibles varient en fonction de l'état de l'incident et des autorisations et privilèges dont vous disposez. Vous trouverez la liste de tous les liens disponibles dans la rubrique [Actions applicables aux incidents](#).

Cliquez sur [↑](#) (**Retour à la boîte de réception**) pour revenir à la liste d'incidents dans la page **Suivi d'incidents**. Vous pouvez également utiliser la touche **Retour arrière** pour cela.

Saisissez le numéro d'un incident dans le champ **Accéder à l'incident #** de la barre d'outils, et appuyez sur **Entrée** pour aller directement à un incident donné.



Détails de l'incident

Sous les liens d'action s'affichent les informations les plus importantes à propos de l'incident et vous pouvez ajouter des pièces jointes et configurer des notifications. Pour ajouter des pièces jointes et configurer des notifications, utilisez les icônes de **Pièces jointes** et **Notifications** sous le synopsis de l'incident.

Nom	Description
Incident précédent de la boîte de réception	Affiche les données de l'incident précédent dans la liste des incidents de la boîte de réception sélectionnée. Vous pouvez également utiliser les touches Haut et Gauche pour cela.
Incident suivant de la boîte de réception	Affiche les données de l'incident suivant dans la liste des incidents de la boîte de réception sélectionnée. Vous pouvez également utiliser les touches Bas et Droite pour cela.
Pièces jointes	Vous permet d'ajouter des fichiers contenant des informations complémentaires sur l'incident. Vous pouvez modifier et supprimer les fichiers à l'aide des boutons situés dans la colonne Actions . Ne nécessite pas de cliquer d'abord sur Modifier .
Notifications	Vous permet de configurer les notifications par courriel. Issue Manager vous informe quand certaines valeurs d'un incident sont modifiées. Ne nécessite pas de cliquer d'abord sur Modifier .
Afficher la version imprimable	Affiche une version imprimable des données de l'incident sélectionné.

Onglets Détails de l'incident

Les onglets Détails de l'incident sont affichés au-dessous des détails de l'incident dans la page **Détails de l'incident**. Pour modifier les valeurs des onglets, par exemple pour ajouter des clients ou des pièces jointes, vous devez préalablement cliquer sur **Modifier** dans la page **Détails de l'incident**. Vous pouvez également utiliser la touche **F2** pour cela. Les onglets suivants sont disponibles :

Nom	Description
Description	Comprend un Synoptique et une Description de l'incident.  Remarque: Silk Central prend en charge la mise en forme HTML et les opérations de couper-coller appliquées au contenu HTML pour les champs Description .
Historique	Affiche le suivi de toutes les modifications qui concernent l'incident. Par exemple : la date de création de l'incident, la personne qui l'a créé, les actions telles que la réassignation, la correction, la vérification, l'ajout de clients, de fichiers, de cas de tests, etc.
Clients	Vous permet d'ajouter des informations sur les clients qui ont signalé l'incident. Vous pouvez modifier et supprimer les clients à l'aide des boutons situés dans la colonne Actions .
Traçabilité	Affiche les tests associés à l'incident Issue Manager. Cliquez sur le nom d'un test pour aller à la Vue détaillée des tests . Dans l'onglet Incidents de la Vue détaillée des tests , vous pouvez afficher tous les incidents assignés au test.
Personnalisation	Contient tout champ personnalisé et affiche la configuration de l'Administrateur Issue Manager.
Cas de tests :	Vous permet d'ajouter des cas de tests Silk Test. Les employés QA et Développement peuvent exécuter directement des cas de tests en cliquant sur  (Exécuter le cas de test) dans la colonne Actions . Vous pouvez également importer les cas de tests Silk Test à l'aide de l'Assistant Intelligent de Silk Test. Cet onglet s'affiche uniquement si les commentaires dans la balise <code>ShowTestcasesTab</code> du fichier <code>SRFrontendBootConf.xml</code> , ont été supprimés et si la balise est définie sur <code>true</code> .

Saisie d'incidents

Ce chapitre décrit comment créer et modifier des incidents dans Issue Manager, comme utiliser l'Assistant Intelligent de Silk Test pour créer des incidents à partir des fichiers de résultats Silk Test et comment exporter les résultats depuis Silk Test.

Création d'incidents (Issue Manager)

Pour créer un incident dans Issue Manager :

1. Dans le menu, cliquez sur **Incidents > Suivi des incidents**.
2. Cliquez sur  (**Nouvel incident**) dans la barre d'outils.
3. Sélectionnez les valeurs pour le **Type d'incident**, le **Produit**, la **Release**, la **Plate-forme**, le **Composant** et la **Sévérité**.

 **Remarque:** Les champs et listes en surbrillance sont obligatoires.

A mesure que vous saisissez les valeurs, Issue Manager assigne dynamiquement une zone de saisie et un état initial pour l'incident, en fonction des règles configurées.

4. Entrez un **Synoptique** et une **Description**. Pour créer un lien entre cet incident et un autre, entrez le numéro d'incident ou le synoptique de l'autre incident dans le champ **Incident lié** (autosuggestion active). L'onglet **Historique** affiche ensuite les incidents liés.



Remarque: Silk Central prend en charge la mise en forme HTML et les opérations de couper-coller appliquées au contenu HTML pour les champs **Description**.

5. *Facultatif* : ajoutez des détails à cet incident. Cliquez sur les onglets, puis sur les boutons suivants :

- **Ajouter un client** : suivre les informations relatives aux clients qui ont signalé l'incident.
- **Ajouter un fichier** : ajouter un fichier avec des détails supplémentaires relatifs à l'incident.
- **Ajouter un cas de test** : le personnel QA et de développement peut exécuter directement les cas de test Silk Test ajoutés en cliquant sur  (**Exécuter le cas de test**) dans la colonne **Actions** de l'onglet **Cas de test**. Il est également possible d'importer les cas de test Silk Test à l'aide de l'Assistant Intelligent Silk Test.
- **Ajouter une notification** : configurer pour recevoir une notification par courriel lorsque certaines valeurs d'un incident changent.

6. Cliquez sur **OK**.

La page **Détails d'incident** apparaît. Pour retourner à la liste des incidents dans votre boîte de réception (page **Suivi des incidents**), cliquez sur  (**Ma boîte de réception**).

Modification d'incidents (Issue Manager)

Pour modifier un incident dans Issue Manager :

1. Dans le menu, cliquez sur **Incidents > Suivi des incidents**.
2. Cliquez sur  (**Voir l'Incident**) dans la grille. La page **Détails de l'incident** s'affiche.
3. Cliquez sur **Modifier**.
4. Modifiez les valeurs des listes et des champs.
5. Cliquez sur les onglets pour modifier de plus amples détails de l'incident.
6. Cliquez sur **OK**.

Le suivi des modifications est effectué dans l'historique. Cliquez sur l'onglet **Historique** pour afficher les modifications.

Assistant Intelligent de Silk Test

L'assistant intelligent de Silk Test analyse des cas de tests dans des fichiers de résultats Silk Test (.rex). L'assistant crée ensuite des incidents de cas de test qui peuvent être suivis à l'aide de Issue Manager.



Remarque: L'icône **Ouvrir l'Silk Test Classicassistant intelligent** s'affiche uniquement si les commentaires dans la balise `ShowSilkTestAssistant` du fichier `SRFrontendBootConf.xml` ont été supprimés et si la balise est définie sur `true`.

En fonction des résultats d'un cas de test, vous pouvez soit créer de nouveaux incidents, soit mettre à jour des incidents existants. Par exemple : si vous exécutez un cas de test qui échoue, l'assistant intelligent peut attacher ce cas de test à un nouvel incident. Les ingénieurs QA peuvent par la suite exécuter le cas de test attaché directement depuis Issue Manager et déterminer si l'incident a été corrigé.

Vous pouvez assigner plusieurs cas de test à un incident. Cependant, un cas de test ne peut être assigné qu'à un seul incident. L'assistant intelligent considère que deux cas de test sont identiques s'ils ont le même nom, le même nom de script et les mêmes arguments.



Remarque: Vous pouvez demander à l'assistant intelligent de considérer un même cas de test exécuté sur différentes plates-formes comme formant des cas de test séparés. Avant de proposer qu'un cas de test soit corrigé, l'assistant intelligent attendra qu'il passe sur toutes les plates-formes.

Import des résultats Silk Test dans Issue Manager

Pour importer les résultats de tests Silk Test :

1. Dans le menu, cliquez sur **Incidents > Suivi des incidents**.
2. Sélectionnez une **Boîte de réception** dans la liste de la barre d'outils.
3. Cliquez sur  (**Ouvrir l'Assistant Intelligent de Silk Test Classic**) dans la barre d'outils.
4. Localisez un fichier .rex sur votre ordinateur.
5. Dans la liste, sélectionnez une plate-forme où le test a été exécuté comme un facteur de logique de consolidation.
6. Cochez la case pour inclure les tests qui n'ont pas d'erreurs et qui ne sont pas déjà associés à un incident, puis cliquez sur **Suivant**.
7. Cochez les cases pour sélectionner les cas de tests et cliquez sur l'un des boutons suivants :
 - Cliquez sur **Nouvel Incident** pour créer un nouvel incident et lui assigner le cas de test. Pour plus d'informations, reportez-vous à la rubrique *Création d'incidents (Issue Manager)*.
 - Cliquez sur **Incident Existant** et saisissez le numéro d'un incident auquel assigner le cas de test.Les cas de tests assignés n'apparaissent plus dans la liste.
8. Cliquez sur **Suivant**.
9. Confirmez les actions proposées et cliquez sur **Terminer**.

Les cas de tests sont assignés aux incidents. Pour exécuter ou modifier des cas de tests, cliquez sur les boutons dans la colonne **Actions** de l'onglet **Cas de Tests**.

Export des résultats depuis Silk Test

Pour exporter les résultats à partir de Silk Test :

1. Dans Silk Test, cliquez sur **Résultats > Envoyer à Issue Manager**. La boîte de dialogue **Envoyer les résultats vers Issue Manager** s'affiche.
2. Sélectionnez un fichier de résultats (.res).
3. Cliquez sur **OK**. L'Assistant Intelligent démarre. L'onglet **Assistant Intelligent** s'affiche avec le chemin d'accès au fichier de résultats préchargé dans le champ **Résultats de tests exportés (.rex)**.
4. Cliquez sur **Suivant**. La boîte de dialogue **Associer les tests aux incidents** s'affiche.

Suivez la procédure indiquée dans *Import des résultats Silk Test dans Issue Manager*.

Propositions de modifications

Lorsque vous associez des résultats de cas de test et des cas de test Silk Test avec des incidents, l'Assistant Intelligent Silk Test compare les résultats et les informations sur ces incidents pour élaborer une liste de propositions de modifications.

Cette liste répertorie des propositions d'action sur ces incidents, ainsi que les nouveaux états et codes cause qui en résulteraient si vous confirmiez ces actions. Chaque proposition d'action est basée sur l'état et le code cause de chaque incident et sur les résultats des cas de test associés.

Pour construire la liste de propositions de modification, l'Assistant Intelligent Silk Test utilise l'équation suivante :

[état et code cause actuels] + [résultats de tests] = [action spéciale, nouveaux état et code cause]

Par exemple : si les état et code cause actuels d'un incident sont respectivement *Prêt pour QA* et *Corrigé* et si un cas de test associé à cet incident a échoué, l'Assistant Intelligent propose l'action *Rejet de Correction Automatique* qui a pour effet d'affecter à l'incident l'état *Prêt pour Dév* et le code cause *Rejeté*. L'équation suivante récapitule cet exemple :

[Prêt pour QA et Corrigé] + [test échoué] = [Rejet de Correction Automatique, Prêt pour Dév et Rejeté]

Traitement des incidents

Issue Manager fournit un ensemble d'actions permettant de traiter les incidents. Vous pouvez, par exemple, marquer un incident comme *corrigé* ou *implémenté*, indiquer que vous avez *besoin de plus d'informations* ou que cet incident n'est *plus un incident*, etc.

Les boutons correspondant à ces actions sont affichés sur la côté droit de la page **Détails de l'incident**. Pour obtenir la liste complète des actions disponibles, reportez-vous à la rubrique *Actions pour traiter les incidents*. La liste des incidents varie en fonction de leurs états et des autorisations de l'utilisateur. De nombreuses actions peuvent être configurées et personnalisées par l'administrateur Issue Manager.

Actions applicables au traitement des incidents

La page **Détails de l'incident** affiche une liste d'actions en haut de la page. Ces liens permettent de travailler sur un incident donné. Les actions varient en fonction de l'état de l'incident et des autorisations et privilèges dont vous disposez.



Vous pouvez appliquer les actions suivantes :

Action	Description
Accepter	Indique que l'incident de type évolution ou documentation décrit a été approuvé et sera transmis pour la mise au point nécessaire.
Ajouter un commentaire	Vous permet d'ajouter un commentaire sur l'action que vous appliquez à un incident.
Ajouter un contournement	Indique que l'incident ne sera pas corrigé immédiatement, mais qu'une solution de contournement sera générée.
Déjà fait	Indique que l'incident a déjà été corrigé.
Arbitrer	Indique qu'il existe un désaccord sur l'état de l'incident. Les équipes chargées du développement, de la documentation ou du contrôle qualité (QA) doivent discuter de l'incident et de son état.
Conçu ainsi	Indique qu'en réalité il ne s'agit pas d'un incident puisque la fonction se comporte comme elle a été conçue pour le faire.
Ne peut pas être fait	Indique que l'évolution demandée ne peut pas être implémentée.
Pas corrigeable	Indique qu'il est impossible de corriger l'incident. Soit parce que l'opération présente trop de risques, soit parce qu'elle nécessiterait trop de temps.
Confirmer en tant qu'anomalie	Indique qu'il s'agit bien d'un incident nécessitant une correction.
Copier vers le projet	Permet de copier des incidents dans un autre projet. Tous les clients, fichiers joints et cas de test sont copiés avec l'incident. Les notifications ne sont pas copiées. Cliquez sur le bouton, sélectionnez un Projet dans la liste et cliquez sur OK . Les valeurs émanant de l'incident source sont utilisées pour remplir les champs et les listes. Modifiez les valeurs si nécessaire, puis cliquez sur OK .

Action	Description
Différer	Permet de différer le traitement d'un incident à une release ultérieure.
Edition	Permet de modifier les valeurs des champs et listes dans la page Détails de l'incident et sous l'onglet Détails de l'incident .
Corrigé	Indique que l'incident a été corrigé. Indiquez le build ou la release où l'incident a été corrigé.
Implémenté	Indique les évolutions qui ont été implémentées.
Marquer comme dupliqué	Marque l'incident comme étant la duplication d'un autre incident. Indiquez le numéro de l'incident qui lui correspond. Cet incident restera ouvert.
Besoin de plus d'informations	Indique que l'équipe de développement a besoin de davantage d'informations sur l'incident de la part du contrôle qualité. Ce peut être le cas lorsqu'il n'est pas possible de reproduire l'anomalie ou lorsque la description n'est pas claire.
Plus un incident	Indique que l'incident n'est plus d'actualité. Ce peut être le cas lorsqu'une nouvelle fonctionnalité ou la correction d'une autre anomalie a résolu l'incident.
Pas une anomalie	Indique que cet incident ne correspond pas à une anomalie mais que la personne l'ayant signalé a mal compris la fonctionnalité.
Non reproductible	Indique qu'il est impossible de reproduire l'incident.
Réassigner	Permet d'assigner un incident à une autre boîte de réception.
Rejeter	Indique l'une ou l'autre de ces deux situations : <ul style="list-style-type: none"> • L'incident est corrigé mais ne peut pas être vérifié ; il est par conséquent rejeté. • L'évolution demandée n'a pas été approuvée.
Réouvrir l'anomalie	Indique que le contrôle qualité a réouvert l'incident. Ce peut être le cas lorsqu'un incident a été corrigé dans un build précédent et réintroduit dans un build ultérieur.
Vérifier	Indique que l'incident a été corrigé et accepté comme tel.

Effectuer des actions sur les incidents

Pour effectuer une action sur un incident existant :

1. Dans le menu, cliquez sur **Incidents > Suivi des incidents**.
2. Cliquez sur  (**Ma boîte de réception**) ou sélectionnez un **Groupe** et une **Boîte de réception** dans les listes de la barre d'outils.
3. Cliquez sur  (**Voir l'incident**) dans la grille. La page **Détails d'incident** apparaît. Une liste d'actions est affichée en haut de la page.
4. Cliquez sur un lien d'action et saisissez les valeurs requises dans la boîte de dialogue.

Vous trouverez la liste de toutes les actions disponibles dans la rubrique *Actions applicables aux incidents*.

Configuration des préférences de vérification des incidents

Les préférences de vérification des incidents permettent de configurer la façon dont les incidents sont vérifiés lors de leur création ou de leur traitement.

Pour configurer les préférences de vérification des incidents :

1. Dans le menu, cliquez sur **Incidents > Configuration**.
2. Cliquez sur **Préférences**.
3. Sélectionnez l'une des options suivantes :
 - Cliquez sur **Toujours utiliser le routage normal** pour utiliser le routage système par défaut.
 - Cliquez sur **Toujours vérifier votre propre incident** pour que tous les incidents saisis vous soient retournés pour vérification.
 - Cliquez sur **Demander pour chaque nouvel incident** pour déterminer pour chaque incident s'il doit vous être retourné ou s'il doit suivre le routage standard.

 **Remarque:** Le privilège de sécurité **Préférences de vérification des incidents** est requis pour configurer les préférences. L'administrateur Issue Manager peut vous assigner ce privilège. Si vous ne disposez pas de ce privilège, les boutons d'option sont désactivés.

Notification par courriel

Vous pouvez configurer Issue Manager pour qu'il vous informe lorsque certains événements pré-définis se produisent. Ces événements sont les suivants :

- **Réassignation** : un incident est réaffecté sans changement d'état.
- **Changement d'état** : un incident modifie son état.
- **Tout changement** : une modification est apportée à un incident qui génère une nouvelle entrée d'historique.

L'administrateur Issue Manager peut définir des règles supplémentaires pour des événements spécifiques. Une fois que les règles sont définies, les utilisateurs peuvent configurer des notifications par courriel. Vous pouvez définir des notifications à l'échelle du projet ou des notifications pour des incidents spécifiques. Pour ces actions, vous aurez besoin des privilèges de sécurité suivants :

Action	Privilège de sécurité requis
Définition des règles de notification	Gérer les notifications par e-mail
Définition des notifications par courriel	Notification par courriel par incident
Définition de notifications à l'échelle du projet	Gérer les notifications par e-mail

L'administrateur système doit configurer les paramètres du serveur de messagerie. Sinon la notification par courriel ne fonctionnera pas.

Tout utilisateur peut définir une notification de base par courriel, quelles que soient les autorisations qui lui sont assignées. Si vous définissez cette notification de base, Issue Manager vous informe lorsqu'un autre utilisateur apporte des modifications à un incident dans votre boîte de réception ou affecte un nouvel incident à votre boîte de réception.

Définition des règles de notification

Issue Manager fournit trois règles de notification par défaut : **Tout changement**, **Réassignation** et **Changement d'état**. Pour définir des règles de notification supplémentaires :

1. Dans le menu, cliquez sur **Incidents > Configuration**.
2. Cliquez sur **Règles de notification** dans la partie gauche.
3. Cliquez sur **Ajouter une règle**. La boîte de dialogue **Nouvelle règle de notification** s'affiche.

4. Entrez le **Nom de la règle**, une **Description** et une **Clause WHERE**. Pour plus d'informations, reportez-vous à la rubrique [Définition des règles de notification par courriel](#).
5. Cochez la case **Est actif** pour activer la règle.
6. Cliquez sur **OK**.



La règle de notification est ajoutée à la liste.





Remarque: Vous devez posséder le privilège de sécurité **Gérer les notifications par e-mail** pour pouvoir définir des règles de notification.

Définition des notifications par courriel

Pour définir des notifications par courriel :

1. Dans le menu, cliquez sur **Incidents > Suivi des incidents**.
2. Cliquez sur  (**Ma boîte de réception**) ou sélectionnez un **Groupe** et une **Boîte de réception** dans les listes de la barre d'outils.
3. Cliquez sur  (**Voir l'incident**) dans la grille. La page **Détails d'incident** apparaît.
4. Cliquez sur l'icône **Notifications**.
5. Cliquez sur **Ajouter une notification**. La boîte de dialogue **Ajouter une notification** s'affiche.
6. Entrez les valeurs requises et cliquez sur **OK**. La notification est ajoutée à la liste.

Pour modifier la notification, cliquez sur  (**Modifier la notification**), pour supprimer la notification, cliquez sur  (**Supprimer la notification**) dans la colonne **Actions**. Pour plus d'informations sur la configuration des notifications à l'échelle du projet, consultez la section [Gestion de notifications à l'échelle du projet](#).

Configuration des notifications de base par courriel

Pour configurer une notification de base par courriel :

1. Dans le menu, cliquez sur **Incidents > Configuration**.
2. Cliquez sur **Préférences** sur la gauche.
3. Cochez la case **Me notifier lorsque des utilisateurs m'assignent des incidents ou apportent des modifications à des incidents de ma boîte de réception**.



Remarque: Tout utilisateur peut définir une notification de base par courriel, quelles que soient les autorisations qui lui sont assignées. Vous pouvez configurer la ligne du sujet et le contenu de la notification dans le fichier `SRFrontendBootConf.xml`.

Rapports (Issue Manager)

A l'aide des rapports Issue Manager hautement personnalisables, vous pouvez transformer les données en tableaux explicites. Issue Manager fournit un certain nombre de rapports préconfigurés, classés en trois catégories. Ces catégories apparaissent dans l'arborescence **Rapports**.

- Rapports populaires
- Recherche de texte
- Rapports de gestion

Les recherches de texte sont des requêtes qui renvoient des données de rapport sous forme de tableau. Les modèles de rapports sont créés avec BIRT Report Designer, un outil de création de rapports Eclipse libre ou à l'aide de Microsoft Excel.





Si vous n'avez aucune donnée dans le projet sélectionné ou si vous n'êtes pas connecté à la base de données Issue Manager correcte, les rapports sont générés vierges.

Vous pouvez créer des rapports à l'aide des outils fournis par l'interface utilisateur ou en écrivant vous-même du code SQL. Grâce à cette approche avancée, vous pouvez interroger les données et les présenter dans des rapports d'autant de manières que vous le souhaitez ou presque.

Pour plus d'informations sur l'utilisation des rapports, reportez-vous à la rubrique *Rapports*.

Création de rapports

Pour créer un rapport Issue Manager :

1. Dans le menu, cliquez sur **Incidents > Liste des projets**.
2. Sélectionnez un dossier dans l'arborescence **Rapports**.
3. Cliquez sur  (**Nouveau Rapport Enfant**) dans la barre d'outils. La boîte de dialogue **Créer un Nouveau Rapport** s'affiche.
4. Entrez un **Nom** et une **Description**.
5. Si vous souhaitez **Partager ce rapport avec d'autres utilisateurs**, cochez cette case.
6. Entrez un ou des **Délai d'attente [s]** afin de définir combien de temps Issue Manager attend que les exécutions de rapports soient terminées.
7. Sélectionnez un **Onglet par Défaut** et une **Catégorie de Résultats** dans les listes.
Si vous accédez à un rapport en utilisant le menu contextuel (par exemple lors d'un clic droit sur un test), vous êtes dirigé vers l'**Onglet par défaut** défini.
8. Sélectionnez des **Critères de sélection**, une **Propriété**, un **Opérateur** et une **Valeur** dans les listes.
Les caractères génériques autorisés pour les chaînes sont * (n'importe quel nombre de caractères) et ? (un caractère uniquement).
9. Cliquez sur **Plus** pour créer une chaîne de requête supplémentaire, puis sélectionnez l'opérateur **ET** ou **OU** pour connecter les chaînes de requêtes. Cliquez sur  (**Supprimer**) pour supprimer des chaînes de requêtes.
10. Cliquez sur **Suivant** pour configurer les colonnes du rapport. Vous pouvez **Ajouter des Colonnes**, **Supprimer Tout**, définir l'ordre en cliquant sur  (**Déplacer vers le Haut**) ou  (**Déplacer vers le Bas**), supprimer une seule colonne en cliquant sur  (**Supprimer**), définir des options de tri et de regroupement et saisir un **Alias**.
11. Cliquez sur **Terminer**.

Vous pouvez également créer des rapports en écrivant manuellement du code SQL. Cliquez sur **Avancé** dans la boîte de dialogue **Créer un Nouveau Rapport** et entrez ou collez votre code SQL. Pour plus d'informations, reportez-vous aux rubriques *Écriture de requêtes avancées avec SQL*. Pour obtenir la liste de tous les espaces réservés de fonction, reportez-vous à la rubrique *Fonctions SQL pour les rapports personnalisés*.

Ajout de sous-rapports

Pour agréger les résultats de plusieurs rapports dans le rapport actuellement sélectionné, vous pouvez ajouter des sous-rapports. Les colonnes et lignes de résultat du sous-rapport sont concaténées aux résultats du rapport sélectionné.

Pour ajouter un sous-rapport :

1. Dans le menu, cliquez sur **Incidents > Liste des projets**.
2. Sélectionnez un rapport dans l'arborescence **Rapports**.
3. Cliquez sur l'onglet **Propriétés**.
4. Cliquez sur **Ajouter un sous-rapport**. La boîte de dialogue **Ajouter un sous-rapport** s'affiche.
5. Dans l'arborescence **Rapports**, sélectionnez le sous-rapport que vous voulez ajouter au rapport actuel.

6. Cliquez sur **OK**. Les sous-rapports s'affichent sur la page **Propriétés** du rapport associé, dans la section **Sous-rapports**.

Pour supprimer un sous-rapport, cliquez sur  (**Supprimer**) dans la colonne **Actions**.

Modification des propriétés de rapport

Pour modifier les propriétés d'un rapport :

1. Dans le menu, cliquez sur **Incidents > Liste des projets**.
2. Sélectionnez un rapport dans l'arborescence **Rapports**.
3. Cliquez sur  (**Modifier**) dans la barre d'outils. La boîte de dialogue **Modifier le Rapport** s'affiche.
4. Modifiez les valeurs selon vos besoins.
5. Cliquez sur **Terminer**.

Pour plus d'informations sur les contrôles d'interface utilisateur de cette boîte de dialogue, reportez-vous à la rubrique *Création de rapports*.

Modification de paramètres de rapports

Pour modifier les paramètres d'un rapport :

1. Dans le menu, cliquez sur **Incidents > Liste des projets**.
2. Sélectionnez un rapport dans l'arborescence **Rapports**.
3. Cliquez sur l'onglet **Paramètres**.
Les paramètres définis pour le rapport sont répertoriés ici.
4. Cliquez sur **Modifier les Paramètres**. La boîte de dialogue **Modifier les paramètres** s'affiche.
5. Modifiez le **Libellé** ou la **Valeur** des paramètres répertoriés selon vos besoins.
6. Cliquez sur **OK**.

Pour plus d'informations sur les paramètres de rapport, consultez la rubrique *Page Paramètres du Rapport*.

API SOAP d'Issue Manager

Issue Manager fournit une interface de programmation d'applications (API) ouverte afin de permettre l'accès au référentiel Issue Manager depuis une application tierce, par exemple pour soumettre un incident.

L'interface sur laquelle repose WSDL est illustrée ci-dessous. Elle contient également la documentation relative aux méthodes :

```
/**
 * A Project object has a ProjectID and a ProjectName. The ProjectID
 * is used for all further methods
 * for specifying the Issue Manager project you want to work on.
 * @param sessionID
 * @return Array of initialized Issue Manager projects available
 * for the user used for generating the sessionID
 * @throws SQLException
 */
public Project[] getProjects(long sessionID) throws SQLException;

/**
 * @param sessionId
 * @param projectID
 * @return the names of the 3 issue types
 */
```

```

public String[] getIssueTypes(long sessionId, int projectID)
throws RemoteException, SQLException, LoginException;

/**
 * @param sessionId
 * @param projectID
 * @return Array of ProductNames that are configured for the
 provided Issue Manager project
 */

public String[] getProducts(long sessionId, int projectID)
throws RemoteException, SQLException, LoginException;

/**
 * @param sessionId
 * @param projectID
 * @param product
 * @return Array of ReleaseNames that are configured for the
 provided product
 */

public String[] getReleases(long sessionId, int projectID,
String product) throws RemoteException, MissingValueException,
SQLException, LoginException;

/**
 * @param sessionId
 * @param projectID
 * @return Array of available PlatformNames
 */

public String[] getPlatforms(long sessionId, int projectID) throws
RemoteException, SQLException, LoginException;

/**
 * @param sessionId
 * @param projectID
 * @param product
 * @return Array of ComponentNames that are configured for the
 provided product
 */

public String[] getComponents(long sessionId, int projectID,
String product) throws RemoteException, MissingValueException,
SQLException, LoginException;

/**
 * The list of Severities can be grouped by IssueType or Product.
 If the list is grouped by IssueType the
 * parameter issueType has to be provided and the product parameter
 can be empty. If the list is grouped by
 * product issueType can be empty and the product has to be selected.
 * @param sessionId
 * @param projectID
 * @param product
 * @param issueType
 * @return Array of values that can be used for entering an issue in
 the given project when the provided
 * IssueType/Product is selected.
 */

public String[] getSeverities(long sessionId, int projectID, String
product, String issueType) throws RemoteException,

```



```

MissingValueException, SQLException, LoginException,
NotExistingValueException;

/**
 * @param sessionId
 * @param projectID has to be a ProjectID delivered by
the method getProjects
 * @param issueType has to be a values delivered by
the method getIssueTypes
 * @param product has to be a values delivered by
the method getProducts
 * @param release has to be a values delivered by
the method getReleases for the selected product
 * @param platform has to be a values delivered by
the method getPlatforms
 * @param component has to be a values delivered by
the method getComponents for the selected product
 * @param severity has to be a values delivered by
the method getSeverities for the selected projectID
and IssueType/Product
 * @param synopsis the Synopsis for the new issue
 * @param description the Description for the new issue
 * @return the Issue Number of the new issue
 */

public int saveNewIssue(long sessionId, int projectID,
String issueType, String product, String release, String
platform, String component, String severity, String
synopsis, String description) throws RemoteException,
MissingValueException, NotExistingValueException,
SQLException, LoginException;

```

Projets (Issue Manager)

Issue Manager utilise un workflow de projet. Seuls les incidents associés au projet actif peuvent être affichés ou traités. Pour accéder à des incidents individuels, vous devez sélectionner un projet. Dans le menu, cliquez sur **Incidents > Liste des Projets**, puis sur le nom d'un projet pour l'activer. Le projet sélectionné reste actif jusqu'à la sélection d'un autre projet.

Initialisation de la configuration d'un référentiel

Vous devez initialiser un projet pour Issue Manager avant de pouvoir l'utiliser.

Les projets initialisés affichent la mention « **initialisé** » dans la colonne **Actions**.

Pour initialiser un projet :

1. Dans le menu, cliquez sur **Incidents > Liste des projets**.
2. Cliquez sur  (**Initialiser la configuration du référentiel pour le projet <nom du projet>**) dans la colonne **Actions**. La boîte de dialogue **Initialiser le Référentiel** s'affiche.
3. *Facultatif* : cliquez sur **Créer des données échantillons** afin de créer des données échantillons pour la base de données en cours d'initialisation.
4. Cliquez sur **OK** pour lancer l'initialisation. La boîte de dialogue **Démarrer l'Assistant de Configuration** s'affiche.
5. Cliquez sur **Oui** pour poursuivre avec l'Assistant de Configuration ou cliquez sur **Non** si vous envisagez de configurer votre projet plus tard.

Pour plus d'informations sur la configuration de Issue Manager, reportez-vous à la section *Administration d'Issue Manager*.

Administration de Issue Manager

Outre la gestion des comptes utilisateurs et d'autres tâches d'administration, Issue Manager partage également son référentiel de base de données avec Issue Manager. Les projets Issue Manager sont également créés, configurés et gérés dans l'unité **Administration** Silk Central. Ainsi, les projets Silk Central sont entièrement intégrés aux projets Silk Central.

Lorsque vous utilisez Silk Central en combinaison avec Silk Central, les projets peuvent contenir de nombreux éléments en plus des incidents, comme des exigences, tests et définitions d'exécution.

Projets Silk Central

Silk Central utilise un workflow basé sur un projet. Seuls les incidents associés au projet actif peuvent être affichés ou traités. Vous devez sélectionner un projet Silk Central (via l'unité **Projets**) avant de pouvoir accéder aux incidents individuels. Le projet sélectionné est automatiquement le projet par défaut chaque fois que vous accédez à Issue Manager. Lorsque vous sélectionnez un autre projet, il devient alors le projet par défaut.

Initialisation de la configuration de la base de données

Une fois qu'un projet a été créé, vous devez initialiser la connexion à sa base de données avant de pouvoir l'utiliser comme projet Issue Manager.

Configuration de vos données

Une fois que vous vous sentez à l'aise pour utiliser Issue Manager, vous pouvez entrer des informations sur votre organisation dans une base de données. Vous pouvez entrer ces informations dans la page **Configuration**. Pour ouvrir la page **Configuration**, cliquez sur **Incidents > Configuration**.

Vous devez commencer par rassembler des informations sur les processus de travail de votre organisation. Prenez le temps de planifier soigneusement. Pour utiliser Issue Manager de façon efficace dans votre organisation, vous devez rassembler des informations dans les domaines clés suivants :

- Le personnel.
- Les applications.
- La pertinence de la page **Suivi d'Incidents**, des boîtes de dialogue d'actions et du workflow d'Issue Manager pour votre organisation.

Effectuez les tâches suivantes dans cet ordre :

1. Rassemblez des informations sur le personnel de votre organisation.
2. Rassemblez des informations sur les applications.
3. *Optionnel* : évaluez l'interface et le workflow d'Issue Manager. Vous pouvez personnaliser la page **Suivi d'Incidents**, les boîtes de dialogue d'actions, la liste des sévérités et le workflow dans la page **Configuration**.
4. Créez votre propre base de données et remplissez-la avec les informations configurées.

Collecte des informations sur les personnes dans votre entreprise

Pour collecter les informations sur les personnes de votre entreprise :

1. Établissez une liste des groupes.
2. Décidez des privilèges de sécurité et des états initiaux d'incident appropriés pour tous les membres de chaque groupe.
3. Établissez une liste des comptes.
Chaque utilisateur qui se connecte à Issue Manager doit obligatoirement avoir un compte.
4. Décidez d'un système de nommage des comptes.

Incluez le groupe assigné et, le cas échéant, une ou plusieurs boîtes de réception. Posez-vous les questions suivantes :

- Quels comptes requièrent des privilèges de sécurité supplémentaires que ceux accordés au groupe ?
 - Les états initiaux d'incident pour ce compte doivent-ils être différents de ceux des autres groupes ?
 - Voulez-vous que l'utilisation d'un mot de passe soit obligatoire pour se connecter au système ?
5. Lors de l'examen de la liste des comptes utilisateurs, notez les utilisateurs qui ont besoin d'avoir des boîtes de réception.
Les groupes ont-ils aussi besoin de boîtes de réception ? Décidez d'un système de nommage pour les boîtes de réception.
6. Vous pouvez personnaliser la vue par défaut de tous les utilisateurs.
Tous les utilisateurs ont la même vue par défaut des Boîtes de Réception. La vue contient huit colonnes d'informations.

Collecte des informations sur les applications

Pour collecter les informations sur les applications dans votre entreprise :

1. Établissez une liste des applications, des versions pour chaque application, et des plates-formes pour chaque release.
2. Comparez votre liste des plates-formes avec la liste que vous trouverez dans **Administration > Plates-Formes**.
3. Établissez une liste des composants logiciels et de documentation pour chaque produit.
Les composants (domaines fonctionnels) ne sont pas obligatoires ; toutefois, leur présence vous permet de suivre les incidents selon l'application, la release, la plate-forme et le composant, et d'obtenir un contrôle plus fin sur le routage des incidents.
4. Établissez une liste des degrés de sévérité des incidents.
Les valeurs de cette liste sont affichées dans la colonne **Sévérité** de la page **Suivi des Incidents**. Vous pouvez classer cette liste par type d'application ou d'incident, ou vous pouvez créer une liste générique de tous les types d'incidents et d'applications.
5. Comparez votre liste avec la liste dans **Administration > Listes de Valeurs**.
6. Décidez de la boîte de réception qui doit recevoir un incident appartenant à un produit, un composant, une release et une plate-forme donnés.
Ce sont les *règles de routage*.

Optionnel : évaluation de l'interface et des workflows

Pour évaluer l'interface et les workflows d'Issue Manager :

1. Évaluez la présentation et le fonctionnement de la page **Suivi des Incidents** pour savoir si vous devez ou non effectuer les tâches suivantes :
 - Modifier les en-têtes de colonne par défaut.
 - Ajouter des colonnes pour capturer des informations supplémentaires.
 - Modifier les champs de la boîte de dialogue **Action** ou ajouter vos propres champs.Conservez la liste de vos modifications. Vous avez la responsabilité d'informer les utilisateurs de votre entreprise de toutes les modifications que vous apportez.
2. Évaluer les workflows par défaut pour déterminer s'ils sont en adéquation avec les besoins de votre entreprise.
Examinez chaque état ainsi que les actions valides qui lui correspondent. Les autorisations de groupe par défaut pour cette action sont-elles satisfaisantes ?

Tâches administratives courantes

Une fois la configuration initiale terminée, vous aurez de temps en temps des tâches administratives courantes à effectuer pour maintenir Issue Manager à jour. Les tâches les plus courantes sont les suivantes :

Ajout d'un nouvel utilisateur

Vous devez effectuer les tâches suivantes pour un nouvel utilisateur :

- Créer une boîte de réception, si nécessaire, avant de configurer le compte.
- Configurer un nouveau compte, l'associer avec un groupe existant et, au besoin, une boîte de réception par défaut.
- Ajouter les boîtes de réception de l'utilisateur aux règles de routage, si celui-ci doit recevoir des incidents par routage automatique.

Suppression d'un utilisateur

Vous devez effectuer les tâches suivantes quand un utilisateur quitte votre organisation :

- Désactiver immédiatement le compte de l'utilisateur afin qu'il ne puisse plus se connecter. Vous ne pouvez pas supprimer le compte d'un utilisateur ayant des incidents.
- Dans les règles de routage, remplacez toutes les références de la boîte de réception de l'utilisateur par celles d'une autre boîte de réception. Cette étape empêche l'envoi de nouveaux incidents vers cette boîte de réception.



Remarque: Vous ne devez apporter des modifications aux règles de routage que lorsqu'aucun autre utilisateur n'est connecté sur Issue Manager.

- Vider la boîte de réception de l'utilisateur en réassignant les incidents à d'autres boîtes de réception.
- Supprimer la boîte de réception de l'utilisateur.

Changement d'assignation de travail

Vous devez mettre à jour les assignations de groupes lorsque des utilisateurs changent de poste. Par exemple, supposons que Sarah, un ingénieur QA, passe au développement. Vous devez aussi modifier les règles de routage afin que les utilisateurs reçoivent des incidents appropriés pour leurs nouvelles responsabilités. Par exemple, Sarah doit maintenant recevoir des incidents à l'attention du développement et non plus de QA.

Lorsque des utilisateurs changent de projets, vous devez modifier les règles de routage pour prendre en compte leurs nouvelles responsabilités. Vous devez également vous assurer que la boîte de réception par défaut est toujours appropriée. Par exemple, supposons que Judy soit une rédactrice qui écrivait des manuels pour le produit A, mais qui documente désormais le produit B. La boîte de réception par défaut de Judy, Judy - Doc (Product A), doit être changée en Judy - Doc (Product B).

Ajout de nouvelles informations d'applications

Parfois, vous devrez effectuer les tâches suivantes :

- Ajouter de nouvelles applications.
- Ajouter de nouveaux composants, releases ou plates-formes pour les applications existantes.
- Modifiez vos règles de routage pour tenir compte de nouvelles applications ou de nouveaux composants, releases ou plates-formes.

Fonctionnalités optionnelles

Après avoir défini votre base de données, quand vous serez plus à l'aide avec Issue Manager, pensez à utiliser les fonctionnalités optionnelles :

Notification par courriel

L'option de notification par courriel permet aux utilisateurs Issue Manager de recevoir un message électronique lorsqu'un anomalie subit certains événements, par exemple une réaffectation ou une modification d'état. Les utilisateurs dotés du privilège de sécurité **Gérer les notifications par e-mail** peuvent définir d'autres circonstances déclenchant l'envoi d'un e-mail. Consultez vos utilisateurs pour connaître les circonstances dans lesquelles ils souhaiteraient recevoir un courriel.

Archivage des incidents

Plus la base de données contient d'incidents, plus l'exécution des actions, par exemple les requêtes, peut prendre du temps. Pour améliorer les performances globales, Issue Manager vous permet d'archiver les incidents qui ne sont plus pertinents aux activités de votre entreprise. L'archivage des incidents les relègue dans une base de données afin que vous puissiez par exemple exécuter des requêtes uniquement sur les incidents actifs.

Configuration des groupes

Selon votre organisation, les groupes peuvent être définis comme des départements entiers, des équipes de projet composées de membres de plusieurs départements ou des équipes internes à des départements.

Chaque groupe peut disposer de privilèges de sécurité distincts. Un groupe Issue Manager détermine également où les incidents signalés par les membres du groupe entrent dans le workflow. Le groupe d'un utilisateur détermine ce qu'il peut faire dans Issue Manager et affecte la façon dont les incidents signalés par l'utilisateur sont routés.

La base de données exemple fournit les groupes par défaut suivants :

- Entreprise
- Développement
- Documentation
- Assurance qualité
- Gestion R&D
- Support technique

Tous les utilisateurs de Issue Manager doivent être affectés à un groupe, indépendamment des tâches qu'ils effectuent. Un utilisateur ne peut être affecté qu'à un seul groupe à la fois.

Les groupes doivent être définis avant les boîtes de réception et les comptes d'utilisateurs, car chaque boîte de réception et chaque utilisateur doivent être associés à un groupe.



Remarque: Les groupes sont créés, modifiés et supprimés dans l'onglet **Groupes** de la page **Administration > Gestion des Utilisateurs**, tandis que les paramètres de groupe spécifiques pour Issue Manager sont configurés dans **Incidents > Configuration > Groupes**.

Propriétés des groupes

Les groupes sont dotés d'un certain nombre de propriétés. Les informations élémentaires des groupes, par exemple le nom d'un groupe, sont indiquées dans l'onglet **Groupes** dans **Administration > Gestion des Utilisateurs**. Les paramètres de groupe spécifiques à Issue Manager, par exemple les états initiaux d'incident et certains privilèges de sécurité, sont indiqués dans l'onglet **Groupes** dans **Incidents > Configuration**.



Remarque: Vous devez créer un groupe avant de pouvoir modifier les paramètres de groupe spécifiques à Issue Manager.

Informations sur les groupes

Le tableau suivant énumère les propriétés que vous pouvez définir pour un groupe dans **Administration > Gestion des Utilisateurs** :

Propriété	Description
Name	Nom obligatoire et unique pour un groupe, par exemple <i>Documentation</i> . Peut contenir jusqu'à 20 caractères.
Description	<i>Optionnel</i> : description du groupe, par exemple <i>la documentation produit toutes les publications techniques, y compris les manuels et les notes de release</i> . Peut contenir jusqu'à 80 caractères.
Account and Role Assignment	Les utilisateurs doivent disposer de certains rôles.
Project Assignment	Un groupe doit être assigné à un projet au moins. Les utilisateurs assignés à un groupe ont uniquement accès aux projets assignés au groupe correspondant.

État initial d'incident

L'état initial d'incident est le premier état assigné à une anomalie, une évolution ou un incident de documentation lorsqu'il est soumis par un membre d'un groupe donné. Différents groupes peuvent avoir des états initiaux différents pour le même type d'incident. En outre, au sein d'un groupe, chaque type d'incident, anomalie, évolution et incident de documentation peut avoir un état initial qui lui est propre.

Vous pouvez par exemple assigner l'état initial de *Prêt pour Dév* à une anomalie logicielle soumise par des membres du groupe de développement, partant de l'hypothèse que les développeurs sont capables d'évaluer correctement qu'il s'agit d'une anomalie logicielle. Dans d'autres cas, vous pouvez assigner l'état initial de *Non Vérifié* à une anomalie logicielle soumise par des membres du groupe Entreprise, en supposant que la nouvelle anomalie doit d'abord être validée en tant que telle avant de la faire suivre pour correction au Développement.

Issue Manager fournit un certain nombre d'états par défaut parmi lesquels choisir. Vous pouvez également créer vos propres états d'incidents avant de définir les groupes de votre organisation.

Même si les états initiaux d'incident s'appliquent à tout membre du groupe, vous pouvez remplacer explicitement des paramètres pour un utilisateur donné.

Paramètres de sécurité des groupes

Les privilèges de sécurité établissent les activités réalisables par tous les utilisateurs d'un groupe. Vous pouvez assigner des privilèges supplémentaires à un utilisateur donné d'un groupe en modifiant le compte dudit utilisateur, mais vous ne pouvez pas retirer des privilèges accordés au groupe de l'utilisateur.

Pour assigner des privilèges de sécurité à un groupe, cliquez sur **Définir les paramètres de groupe** dans **Incidents > Configuration > Groupes**. Cochez la case pour assigner le privilège correspondant au groupe. Pour accorder des privilèges de super utilisateur à un groupe, cochez toutes les cases.

Les privilèges suivants permettent aux membres d'un groupe de réaliser des tâches de personnalisation spécifiques :

Case à cocher	Description
Gérer les groupes, boîtes de réception et comptes utilisateurs	Créez et modifiez des groupes, des boîtes de réception et des comptes utilisateurs, y compris les privilèges de sécurité.
Gérer les produits	Créez et modifiez des applications, des releases, des plates-formes et des composants. Modifiez la liste des Plates-formes et d'autres listes.
Gérer les règles de routage	Définissez l'itinéraire d'un incident depuis une boîte de réception vers la suivante, selon l'application, le release, la plate-forme et le composant par rapport auxquels l'incident est consigné.

Case à cocher	Description
Gérer la personnalisation de l'interface utilisateur	Personnalisez les champs et les onglets dans la page Suivi des incidents .
Gérer la personnalisation des workflows	Définissez les états et les actions relatives à un incident, les autorisations d'action, le texte d'aide, ainsi que l'apparence et l'utilisation des boîtes de dialogue d'action.
Gérer les notifications par e-mail	Définissez les règles de notification par courriel et ajoutez les notifications par courriel applicables à tous les incidents de la base de données.
Archiver les incidents	Supprime les incidents sélectionnés des incidents et des tables qui se rapportent aux incidents, puis les place en ARCHIVE avec les tables qui se rapportent à l'ARCHIVE.

Le tableau suivant répertorie les privilèges affectant le routage des incidents et les notifications de courriel :

Case à cocher	Description
Réassigner les incidents	Déplacer un incident d'une boîte de réception à une autre.
Préférences de vérification des incidents	Cochez la case pour remplacer les règles de routage normales.
Notification par courriel par incident	Ajouter des notifications par courriel à des incidents particuliers.
Ajouter/Modifier des incidents	Autorisation de saisir et de modifier des incidents.

Configuration des boîtes de réception

Une boîte de réception est semblable à une boîte aux lettres. Tous les incidents ouverts et actifs adressés (assignés) à un utilisateur particulier ou à un groupe d'utilisateurs arrivent dans la boîte de réception correspondante. Il est important de ne pas confondre une boîte de réception avec un compte utilisateur. Les incidents sont toujours assignés à des boîtes de réception, et non pas à des utilisateurs spécifiques.

 **Remarque:** Les incidents archivés n'apparaissent pas dans des boîtes de réception.

Comment les incidents sont-ils routés vers les boîtes de réception ?

Les règles de routage de Issue Manager distribuent automatiquement les incidents dans les boîtes de réception appropriées. Un incident reste dans une boîte de réception jusqu'à ce qu'un utilisateur agisse sur lui, par exemple lorsqu'un développeur corrige une anomalie. Ensuite, Issue Manager distribue automatiquement l'incident dans la boîte de réception suivante, en fonction du workflow et des règles de routage. Enfin, lorsqu'un incident est fermé, Issue Manager le supprime de la dernière boîte de réception.

Un incident peut également être routé vers une autre boîte de réception quand un utilisateur disposant du privilège de sécurité **Réassigner les incidents** réassigne manuellement l'incident à cette autre boîte de réception.

Quels utilisateurs ont besoin de boîtes de réception ?

Les utilisateurs qui agissent sur les incidents doivent avoir une boîte de réception. Les développeurs, les ingénieurs QA et les rédacteurs techniques entrent dans cette catégorie. Les utilisateurs qui ne font que signaler ou consulter des anomalies n'ont pas besoin de boîte de réception. Le personnel du support technique qui signale régulièrement des anomalies trouvées par les clients, mais qui n'agit pas sur ces dernières, peut entrer dans cette catégorie.

De combien de boîtes de réception un utilisateur a-t-il besoin ?

Un utilisateur peut disposer de plusieurs boîtes de réception. Par exemple, un développeur peut souhaiter disposer de boîtes de réception distinctes pour des rapports d'anomalies provenant de deux applications différentes. Dans ce cas, vous pouvez configurer deux boîtes de réception : *Dan - Dev (Product A)* et *Dan - Dev (Product B)*.

Boîtes de réception individuelles et boîtes de réception de groupe

Vous pouvez configurer des boîtes de réception pour des utilisateurs individuels, pour des groupes d'utilisateurs ou pour des sous-ensembles d'incidents. Par exemple, les ingénieurs QA Sarah et Mike peuvent être responsables de la vérification des corrections d'anomalies pour des applications différentes. Dans ce cas, vous pouvez configurer deux boîtes de réception : *Sarah - QA* et *Mike - QA*.

Les utilisateurs peuvent également partager des boîtes de réception. Par exemple, un groupe de responsables d'application pourrait avoir besoin d'une seule boîte de réception vers laquelle toutes les évolutions seraient canalisées ; périodiquement, tout le groupe pourrait se réunir pour examiner les améliorations suggérées. Dans une telle situation, vous pourriez configurer une boîte de réception unique appelée *Boîte de réception - RA*.

Une boîte de réception peut également être affectée à un sous-ensemble d'incidents. Par exemple, vous pouvez souhaiter créer une boîte de réception pour tous les incidents différés de l'application C. Dans ce cas, il peut être approprié de créer une boîte de réception appelée *Différés (Product C)*.

Assignation de la boîte de réception par défaut d'un utilisateur

Lors de la configuration d'un compte utilisateur, vous assignez une boîte de réception à ce compte. Cette boîte de réception est la boîte de réception par défaut de l'utilisateur. Un utilisateur ne peut avoir qu'une seule boîte de réception par défaut.

Consultation des boîtes de réception

Vous pouvez consulter votre boîte de réception par défaut en sélectionnant **Incidents > Suivi d'Incidents**. Si la boîte de réception par défaut ne s'affiche pas, cliquez sur **Ma Boîte de Réception** dans la barre d'outils.

Pour consulter une autre boîte de réception, sélectionnez-la dans la zone de liste **Boîte de Réception**. Chaque utilisateur peut consulter toutes les boîtes de réception. Toutefois, seul un utilisateur disposant des privilèges et autorisations appropriés peut agir sur un incident ou le réassigner.

Affichage système par défaut

Issue Manager fournit un affichage par défaut initial des boîtes de réception pour tous les utilisateurs. Vous pouvez personnaliser l'affichage par défaut des boîtes de réception pour tous les utilisateurs.

Ajout d'une boîte de réception

Vous devez ajouter au moins une boîte de réception pour chacun des utilisateurs intervenant sur ces incidents.



Remarque: Le privilège de sécurité **Groupes, boîtes de réception et comptes utilisateurs** est requis pour pouvoir ajouter, modifier ou supprimer des boîtes de réception.

pour ajouter une boîte de réception :

1. Dans le menu, cliquez sur **Incidents > Configuration**.
2. Cliquez sur **Boîtes de réception**. La page **Boîtes de réception** s'affiche.
3. Cliquez sur **Ajouter une boîte de réception**. La boîte de dialogue **Paramètres de boîte de réception** s'ouvre.
4. Nommez la nouvelle boîte de réception dans le champ **Nom**.

Chaque boîte de réception doit posséder un nom unique pouvant comporter jusqu'à 50 caractères. Voici quelques exemples de noms de boîte de réception :

- Dave (Dev)
- PM Inbox
- Jesse - Doc
- Dan - Dev (Product A)
- Dan - Dev (Product B)

Les noms des boîtes de réception des utilisateurs peuvent avoir le format de votre choix, mais vous devez respecter ce format de manière cohérente. Voici quelques exemples de formats :

- utilisateur (groupe)
- utilisateur - groupe
- utilisateur - groupe (Nom-de-produit)
- user

Les boîtes de réception des groupes doivent également respecter un format cohérent, par exemple l'un des formats suivants :

- groupe
- Groupe (Nom-de-produit)

Les caractères spéciaux ne sont pas autorisés. Les noms des boîtes de réception sont affichés par ordre de tri des caractères ASCII (lettres majuscules en premier) sur la page **Boîtes de réception**.

5. Dans la zone de liste **Groupe**, sélectionnez le groupe associé à cette boîte de réception. En fonction de cette association, Issue Manager aide les utilisateurs à réassigner les incidents de manière sélective. Par exemple, supposons que Denise, qui fait partie du groupe Documentation, réassigne un incident dans sa boîte de réception. Issue Manager ouvre la boîte de dialogue **Réassignation d'incident** avec Documentation comme groupe par défaut. Denise peut alors sélectionner un autre membre du groupe Documentation dans la liste **Nouvelle boîte de réception** sans être contrainte de passer en revue toute la liste des boîtes de réception.
6. *Facultatif* : saisissez une description de la boîte de réception dans le champ **Description**. Cette description peut comporter jusqu'à 80 caractères maximum. Par exemple Boîte de réception de David Hanson ou boîte de réception de dhart pour les incidents liés au Produit B.
7. La case **Est actif** est cochée par défaut.
 **Remarque:** Si la boîte de réception est utilisée dans les règles de routage, vous ne pouvez pas décocher la case **Est actif**.
8. Cliquez sur **OK** pour créer la nouvelle boîte de réception.

Modification d'une boîte de réception

-  **Remarque:** Le privilège de sécurité **Groupes, boîtes de réception et comptes utilisateurs** est requis pour pouvoir ajouter, modifier ou supprimer des boîtes de réception.

Pour modifier une boîte de réception :

1. Dans le menu, cliquez sur **Incidents > Configuration**.
2. Cliquez sur **Boîtes de réception**. La page **Boîtes de réception** s'affiche.
3. Cliquez sur le nom de la boîte de réception que vous souhaitez modifier. La boîte de dialogue **Paramètres de Boîte de Réception** s'ouvre.
4. Modifiez le nom de la boîte de réception.
5. Sélectionnez un groupe différent dans la zone de liste **Groupe**.
6. Modifiez la description de la boîte de réception.

7. Cochez ou décochez la case **Est actif**.



Remarque: Si la boîte de réception est utilisée dans les règles de routage, vous ne pouvez pas décocher la case **Est actif**.

8. Cliquez sur **OK** pour enregistrer vos modifications.

Suppression d'une boîte de réception

Vous ne pouvez supprimer une boîte de réception que si elle ne contient aucun incident, n'est pas référencée dans les règles de routage et n'est pas la boîte de réception par défaut d'un utilisateur. Avant toute tentative de suppression d'une boîte de réception, modifiez les règles de routage afin d'empêcher que de nouveaux incidents soient routés vers la boîte de réception, puis réassignez les incidents existants de la boîte de réception.



Remarque: Le privilège de sécurité **Groupes, boîtes de réception et comptes utilisateurs** est requis pour pouvoir ajouter, modifier ou supprimer des boîtes de réception.

Pour supprimer une boîte de réception :

1. Dans le menu, cliquez sur **Incidents > Configuration**.
2. Cliquez sur **Boîtes de réception**. La page **Boîtes de réception** s'affiche.
3. Dans la colonne **Actions** de la boîte de réception que vous souhaitez supprimer, cliquez sur **X**. Une boîte de dialogue de confirmation s'affiche.
4. Cliquez sur **Oui** pour supprimer la boîte de réception du système.

Configuration de l'affichage initial par défaut des boîtes de réception

Lorsque vous installez Issue Manager, l'affichage initial par défaut des boîtes de réception se compose des huit colonnes suivantes :

- Sévérité
- Incident#
- Application
- Composant
- Release
- Synoptique
- Créé Par
- Modifié Par

Vous pouvez effectuer les actions de personnalisation suivantes sur l'affichage par défaut initial des boîtes de réception pour tous les utilisateurs :

- Ajouter ou supprimer des colonnes.
- Modifier le libellé d'une colonne.
- Changer l'ordre de tri d'une colonne.

Chaque utilisateur peut créer un affichage initial personnalisé des boîtes de réception.

Modification de la vue de boîte de réception par défaut







Remarque: Le privilège de sécurité **Groupes, boîtes de réception et comptes utilisateurs** est requis pour pouvoir ajouter, modifier ou supprimer des boîtes de réception.

Pour modifier la vue initiale par défaut de la boîte de réception :

1. Dans le menu, cliquez sur **Incidents > Configuration**.
2. Cliquez sur **Vues de boîte de réception**. La page **Vues de boîte de réception** s'affiche. Cette page affiche tous les champs que vous pouvez choisir d'afficher dans une vue de boîte de réception. La plupart des champs peuvent être identifiés à partir de la page **Détails de l'incident**. D'autres, par

exemple **NumHistory**, **NumCases**, **NumAttaches**, **NumTestcases** et **NumNotify** correspondent respectivement au nombre d'entrées présentes dans les pages **Historique**, **Clients**, **Pièces jointes**, **Cas de tests** et **Notifications** de la page **Détails de l'incident**. La page **Vues de boîte de réception** affiche également le schéma, ou **Nom du champ de base de données**, de chaque colonne.

3. Dans la zone de liste **Vue de l'utilisateur**, sélectionnez **Système par défaut**.
Pour mettre à jour la vue de la boîte de réception des autres utilisateurs, sélectionnez plutôt l'utilisateur correspondant.
4. Pour ajouter une colonne à la boîte de réception, cliquez sur  qui correspond à la colonne dans la **Liste des champs disponibles**.
5. Pour supprimer une colonne à la boîte de réception, cliquez sur  qui correspond à la colonne dans la liste des champs disponibles.
6. Pour modifier le libellé d'une colonne et l'ordre de tri, suivez les étapes ci-dessous :
 - a) Cliquez sur le nom de la colonne de la boîte de réception dans la colonne **Libellé de la colonne de la boîte de réception**. La boîte de dialogue **Propriétés de la colonne de la boîte de réception** s'ouvre.
 - b) Saisissez un nouveau libellé pour la colonne dans le champ **Libellé de la colonne de la boîte de réception**.
 - c) Cliquez sur la case d'option approprié pour modifier l'ordre de tri.
 - d) Cliquez sur **OK**.
7. Pour déplacer une colonne vers la gauche de la boîte de réception, cliquez sur . Pour déplacer une colonne vers la droite de la boîte de réception, cliquez sur .
8. Cliquez sur **Vue de boîte de réception** pour revenir à la page **Suivi des incidents**.

 **Remarque:** Si vous avez mis à jour la vue de boîte de réception par défaut du système ou la vue d'un autre utilisateur, les modifications sont appliquées lorsque les utilisateurs respectifs se déconnectent et se reconnectent.

Configuration des comptes utilisateurs

Un compte utilisateur englobe un ensemble d'informations relatives à un utilisateur donné. Chaque utilisateur est assigné à un groupe et, si l'utilisateur agit sur les incidents, à une boîte de réception. Il est possible de protéger un compte utilisateur au moyen d'un mot de passe. Tout utilisateur se connectant au système a besoin d'un compte utilisateur pour signaler un incident, agir sur un incident ou simplement explorer son contenu.

 **Remarque:** Vous pouvez créer, modifier ou supprimer des comptes utilisateurs dans l'onglet **Comptes**, sous **Administration > Gestion des utilisateurs**.

Les utilisateurs héritent des privilèges de sécurité et des états d'incident initiaux du groupe auquel ils appartiennent. Pour octroyer à un utilisateur individuel des privilèges avancés ou pour modifier les états d'incident initiaux, vous devez modifier le compte de cet utilisateur. Les privilèges définis par un paramètre de groupe sont impossibles à supprimer. Les SuperUtilisateurs, administrateurs ou chefs de projet détiennent toujours l'ensemble des privilèges, que l'utilisateur soit ou non membre d'un groupe disposant de privilèges inférieurs. Pour configurer ces paramètres, utilisez l'onglet **Comptes utilisateurs** sous **Incidents > Configuration**.

 **Remarque:** Pour pouvoir configurer des comptes utilisateurs, vous devez avoir défini des groupes et des boîtes de réception.

Propriétés des comptes utilisateurs

Les propriétés associées aux incidents des comptes utilisateurs sont spécifiées dans l'onglet **Comptes utilisateurs** dans **Configuration > des incidents**.



Remarque: Avant de pouvoir afficher ou modifier les propriétés des comptes associés aux incidents, vous devrez créer un compte utilisateur.

Cliquez sur le nom d'un utilisateur dans l'onglet **Comptes utilisateurs** afin de modifier les propriétés des comptes associés aux incidents.

Le tableau suivant répertorie les propriétés des comptes associés aux incidents :

Propriété	Description
Connexion	Nom de connexion unique requis pour un utilisateur. Peut contenir jusqu'à 30 caractères. Les caractères spéciaux ne sont pas autorisés.  Remarque: Vous ne pouvez pas modifier le nom de connexion dans Issue Manager.
Boîte de réception par défaut	Boîte de réception par défaut de l'utilisateur. Vous pouvez sélectionner une autre boîte de réception par défaut pour l'utilisateur dans la liste des Boîtes de réception .
Définition de groupe	Obligatoire. Le groupe auquel appartient cet utilisateur. Lorsque vous sélectionnez un groupe dans la liste Paramètres de groupe , Issue Manager les valeurs par défaut du groupe pour l'état initial de l'incident et les paramètres de groupe sont assignés automatiquement à l'utilisateur.

État initial d'incident

L'*état initial d'incident* est le premier état assigné à une anomalie, une évolution ou un incident de documentation lorsqu'il est soumis par un utilisateur. Les valeurs par défaut sont les valeurs par défaut du groupe, qui sont les valeurs assignées au groupe auquel l'utilisateur appartient.

Vous voudrez probablement modifier les états initiaux d'incident par défaut pour un compte d'utilisateur si, par exemple, les compétences techniques dudit utilisateur sont supérieures. Par exemple, un responsable qui a des compétences techniques peut faire partie d'un groupe de responsables non techniques. Vous voudrez peut-être que les anomalies que cet utilisateur signale entrent dans Issue Manager à une étape ultérieure du workflow.

Paramètres de sécurité utilisateurs

Les privilèges de sécurité déterminent les actions qu'un utilisateur peut effectuer. Les privilèges de sécurité par défaut d'un utilisateur sont ceux du groupe auquel il appartient. Vous pouvez assigner des privilèges supplémentaires à un utilisateur donné d'un groupe en modifiant le compte dudit utilisateur, mais vous ne pouvez pas retirer des privilèges accordés au groupe de l'utilisateur. Les privilèges de sécurité par défaut sont en lecture seule.

Pour attribuer des privilèges de sécurité à un compte utilisateur, cliquez sur le nom de l'utilisateur dans **Issues > Configuration > Comptes utilisateurs**. Cochez la case appropriée pour attribuer le privilège correspondant à l'utilisateur.

Le tableau suivant répertorie les privilèges permettant aux utilisateurs d'effectuer des tâches de personnalisation spécifiques :

Case à cocher	Description
Gérer les groupes, boîtes de réception et comptes utilisateurs	Créez et modifiez des groupes, des boîtes de réception et des comptes utilisateurs, y compris les privilèges de sécurité.
Gérer les produits	Créez et modifiez des applications, des releases, des plates-formes et des composants. Modifiez la liste des Plates-formes et d'autres listes.

Case à cocher	Description
Gérer les règles de routage	Définissez l'itinéraire d'un incident depuis une boîte de réception vers la suivante, selon l'application, le release, la plate-forme et le composant par rapport auxquels l'incident est consigné.
Gérer la personnalisation de l'interface utilisateur	Personnalisez les champs et les onglets dans la page Suivi des incidents .
Gérer la personnalisation des workflows	Définissez les états et les actions relatives à un incident, les autorisations d'action, le texte d'aide, ainsi que l'apparence et l'utilisation des boîtes de dialogue d'action.
Gérer les notifications par e-mail	Définissez les règles de notification par courriel et ajoutez les notifications par courriel applicables à tous les incidents de la base de données.
Archiver les incidents	Supprime les incidents sélectionnés des incidents et des tables qui se rapportent aux incidents, puis les place en ARCHIVE avec les tables qui se rapportent à l'ARCHIVE.

Le tableau suivant répertorie les privilèges affectant le routage des incidents et les notifications de courriel :

Case à cocher	Description
Réassigner les incidents	Déplacer un incident d'une boîte de réception à une autre.
Préférences de vérification des incidents	Cochez la case pour remplacer les règles de routage normales.
Notification par courriel par incident	Ajouter des notifications par courriel à des incidents particuliers.
Ajouter/Modifier des incidents	Autorisation de saisir et de modifier des incidents.

Modification d'un compte utilisateur

 **Remarque:** Vous devez disposer du privilège de sécurité **Groupes, boîtes de réception et comptes utilisateurs** pour modifier les comptes utilisateur.

Pour modifier les privilèges de sécurité et les états initiaux d'incident d'un compte utilisateur :

1. Dans le menu, cliquez sur **Incidents > Configuration**.
2. Cliquez sur **Comptes utilisateurs**. La page **Comptes utilisateurs** s'affiche.
3. Cliquez sur le nom de l'utilisateur pour lequel vous voulez modifier les privilèges de sécurité. La boîte de dialogue **Paramètres Utilisateur** s'ouvre.
4. Modifiez les privilèges de sécurité de l'utilisateur et les états initiaux d'incident.
5. Cliquez sur **OK** pour enregistrer vos modifications ou cliquez sur **Annuler** pour quitter sans effectuer de modifications.

Définir des paramètres d'application

En plus de la réalisation du suivi des incidents pour des applications spécifiques, Issue Manager effectue également le suivi :

- De versions spécifiques d'applications.
- De plates-formes spécifiques auxquelles les versions d'applications sont associées.
- De composants d'applications spécifiques.

Les équipes d'applications comportent souvent plusieurs personnes écrivant du code pour une application donnée. Issue Manager vous permet de lier des applications et des composants à des boîtes de réception

spécifiques. En outre, Issue Manager affecte automatiquement de nouveaux incidents aux développeurs appropriés en fonction de l'application, du composant, de la release et de la plate-forme.



Remarque: Vous pouvez créer et modifier des applications, des composants, des versions, des builds et des plates-formes dans l'unité **Administration** de Silk Central. Les seules propriétés que vous pouvez configurer par l'intermédiaire de Issue Manager sont les paramètres de boîte de réception des applications.

C'est à vous de définir comment vous voulez distinguer les applications des composants. Une application dans une organisation peut être définie comme un composant dans une autre. Les définitions de base suivantes peuvent vous aider :

Application Une application est un logiciel qui peut être exécuté séparément des autres logiciels qui ont pu être livrés avec. Il peut être vendu séparément si nécessaire. Dans une application, le programme exécutable est distinct de la base du code. Une application peut comporter plusieurs composants.

Composant Un composant est une zone fonctionnelle d'une application. Un composant ne peut pas être vendu séparément et les utilisateurs n'envisagent pas un composant comme une application distincte. Une application peut être associée à un ou plusieurs composants.

Release Une release est une version spécifique ou un build spécifique d'un logiciel d'une application spécifique. Une release peut être un build de développement interne ou un build qui est expédié aux clients. Plusieurs releases peuvent être associées à une application. Une release spécifique d'une application peut être disponible sur plusieurs plates-formes.

Plate-forme Une plate-forme est un environnement sur lequel une application s'exécute. Une plate-forme comporte une combinaison de n'importe lequel des éléments suivants :

- Matériel.
- Système d'exploitation, par exemple Microsoft Windows.
- Release du système d'exploitation, par exemple 8.1.

De nombreuses valeurs qui sont définies pour les applications, les releases, les plates-formes et les composants s'affichent sur la page **Applications** dans **Incidents > Configuration > Applications**.

Définition des paramètres de boîte de réception pour un projet

Pour définir les paramètres de boîte de réception pour des projets spécifiques dans Issue Manager :

1. Dans le menu, cliquez sur **Incidents > Configuration**.
2. Cliquez sur **Applications**. La page **Applications** s'affiche.
3. Cliquez sur **Définir les paramètres de l'application**. La boîte de dialogue **Paramètres d'application** s'ouvre.
4. Dans la zone de liste **Application**, sélectionnez l'application pour laquelle vous souhaitez définir les paramètres de boîte de réception.



Remarque: En cliquant sur le nom d'une application qui a déjà été assignée à un incident dans la page **Applications**, vous pouvez ignorer cette étape.

5. Dans la zone de liste **QA-boîte de réception**, sélectionnez la boîte de réception prédéfinie vers laquelle un incident assigné à QA et défini avec l'application donnée doit être routé.
6. Dans la zone de liste **Dev-boîte de réception**, sélectionnez la boîte de réception prédéfinie vers laquelle un incident assigné au développement et défini avec l'application donnée doit être routé.
7. Dans la zone de liste **Evol-boîte de réception**, sélectionnez la boîte de réception prédéfinie vers laquelle un incident de requête d'évolution qui est défini avec l'application donnée doit être routé.
8. Dans la zone de liste **Doc-boîte de réception**, sélectionnez la boîte de réception prédéfinie vers laquelle un incident assigné à la documentation et défini avec l'application actuelle doit être routé.

9. Cliquez sur **OK**.

Suppression d'une application

La suppression d'une application dans Issue Manager ne supprime pas réellement l'application du référentiel mais plutôt détache l'application du projet sélectionné, de sorte que l'application n'est plus accessible depuis Issue Manager.



Remarque: Vous ne pouvez supprimer une application que si aucun incident n'a été entré pour cette application.

Pour supprimer une application du projet actif :

1. Dans le menu, cliquez sur **Incidents > Configuration**.
2. Cliquez sur **Applications**. La page **Applications** s'affiche.
3. Dans la colonne **Actions** de l'application que vous souhaitez supprimer, cliquez sur **X**. Une boîte de dialogue de confirmation s'affiche.
4. Cliquez sur **Oui** pour confirmer la suppression.

Configuration des règles de routage

Issue Manager s'appuie sur des règles de routage, sur l'état de chaque incident à l'instant considéré et sur les propriétaires correspondants de cet état pour déterminer les boîtes de réception vers lesquelles les incidents doivent être routés au cours de leur cycle de vie. Ce mécanisme de routage sophistiqué remplace ce qui serait autrement une tâche fastidieuse pour des personnes chargées de répartir les incidents.

L'état d'un incident reflète sa situation à un instant donné. Un certain nombre d'états sont fournis dans le workflow par défaut d'Issue Manager. Le propriétaire de l'état est le rôle, dans votre organisation, qui a la responsabilité d'agir sur un incident se trouvant dans un certain état.

Voici des exemples d'états d'incidents et de leurs propriétaires dans le workflow par défaut :

- Non Vérifié** Quelqu'un doit déterminer si cet incident est vraiment une anomalie ou une erreur de documentation. Habituellement, ce rôle est tenu par un ingénieur QA.
- Prêt pour Dév** Le code est prêt à être pris en compte. Ce rôle est généralement détenu par un développeur.
- Prêt pour QA** Quelqu'un doit vérifier que le bug a effectivement été corrigé. Ce rôle est habituellement détenu par un ingénieur QA.

Différents incidents de même type peuvent entrer dans le workflow dans différents états, en fonction de qui les soumet. Le routage est affecté en conséquence. Par exemple, un incident soumis par un développeur entre dans le workflow dans l'état Prêt pour Dév, il est donc routé vers la boîte de réception d'un développeur. Un incident soumis par un utilisateur de l'entreprise entre dans le workflow dans l'état Non Vérifié, il est donc routé vers la boîte de réception d'un ingénieur QA. L'état initial d'incident, ainsi nommé, est défini dans les paramètres de groupe.

Un incident passe d'un état à un autre dans le workflow quand un utilisateur agit sur cet incident. Par exemple, lorsqu'un ingénieur QA confirme qu'un incident signalé non vérifié est bien une anomalie, ce dernier passe de l'état Non Vérifié à l'état Prêt pour Dév. Ici, l'objectif principal de l'emploi de la logique de routage est de garantir qu'une fois que l'incident est considéré comme une anomalie par l'ingénieur QA, il passe de sa boîte de réception à celle du développeur concerné sans qu'il soit nécessaire d'intervenir manuellement.

Règles de routage

Le routage des incidents est basé sur des règles que vous définissez pour une application et les releases, plates-formes et composants associés. Ce mécanisme à base de règles offre un contrôle précis sur la répartition des incidents car leur routage repose en partie sur une combinaison des critères suivants :

- Application
- Composant
- Release
- Plate-forme
- État de l'incident
- Propriétaire de l'état

Vous devez assigner les quatre boîtes de réception suivantes pour chaque ensemble de critères :

- Une boîte de réception pour la vérification des incidents, généralement une boîte de réception QA.
- Une boîte de réception pour la correction des incidents, généralement une boîte de réception Développement.
- Une boîte de réception pour les problèmes de documentation, généralement une boîte de réception Documentation.
- Une boîte de réception pour les demandes d'évolution, généralement une boîte de réception de responsable d'application.

Exemple

Toutes les anomalies de l'*Application A* relatives au composant *Programme d'installation* et associées à la plate-forme *Motif* peuvent être routées vers un ensemble de boîte de réception, tandis que toutes les anomalies de l'*Application A* relatives au composant *Programme d'installation* pour la plate-forme *Windows* peuvent être routées vers d'autres boîtes de réception.

Routage par défaut

En plus des règles de routages particulières, Issue Manager requiert la définition d'une règle de routage pour l'application dans son ensemble, c'est à dire un routage par défaut. Avec le routage par défaut, les incidents concernant tous les composants, releases et plates-formes d'une application spécifique sont routés vers un ensemble déterminé de boîtes de réception.

Chaque boîte de réception couvre l'un des domaines suivants :

- QA
- Développement
- Documentation
- Demandes d'évolution

Par exemple, toutes les demandes d'évolution pour l'*Application X* sont dirigées vers la boîte de réception de demande d'évolution que vous assignez, pour tous les composants, plates-formes ou releases.

Issue Manager utilise la règle de routage par défaut uniquement lorsqu'il n'y a pas d'autres règles ou qu'elles sont inapplicables. Autrement dit, les règles de routage par défaut s'appliquent uniquement lorsque les règles particulières ne correspondent pas ou n'ont pas été spécifiées.

Le routage par défaut est configuré pendant l'installation de l'application Issue Manager.

Analyse des processus de votre organisation

Analysez la répartition du travail dans votre organisation. Passez en revue votre liste d'applications, de releases et de plates-formes et considérez chacun des composants par rapport à cette liste. Posez-vous des questions telles que :

Pour ce composant dans cette release sur cette plate-forme, qui, c'est à dire quelle boîte de réception, est responsable pour chaque action, par exemple, vérification, correction, etc. ?

Ensuite, définissez autant de règles que nécessaires pour les différentes combinaisons des quatre critères suivants :

- Application
- Release
- Plate-forme
- Composant

Spécification des règles de routage

Les règles sont saisies dans la page **Règles de routage**, se trouvant dans **Incidents > Configuration > Règles de routage**.



Remarque: La boîte de dialogue **Nouvelle règle de routage** se présente sous une forme si-alors. Si l'incident correspond à des conditions particulières en termes de release, plate-forme, composant et type, il est alors routé vers l'une des quatre boîtes de réception spécifiées. Le choix de l'une de ces quatre boîtes de réception est déterminé par l'état et le propriétaire de l'incident.

Le caractère générique %

Le signe pourcentage (%) dans les champs **Release**, **Plate-forme** et **Composant** de la boîte de dialogue **Nouvelle règle de routage** sert de caractère générique correspondant à tous les autres caractères. Utiliser le signe pourcentage seul dans les trois champs est équivalent au routage par défaut : tout est routé vers les quatre boîtes de réception spécifiées dans la boîte de dialogue, indépendamment des valeurs de release, plate-forme et de composant.



Astuce: Vous devez spécifier les noms de release, de composant et de plate-forme de façon cohérente pour tirer parti des caractères génériques.

Une fois qu'une règle est enregistrée, elle est ajoutée dans la page **Règle de Routage**. Cette page est essentiellement une table de routage pour un produit particulier. Vous pouvez sélectionner d'autres applications dans la zone de liste **Application** en haut de la page.

L'ordre des règles est essentiel

L'ordre des règles pour un composant est essentiel. Issue Manager route les incidents en évaluant leur état, par exemple Non Vérifié, vis à vis de chaque règle de la table, dans l'ordre. Dès que Issue Manager trouve une correspondance, il exécute la règle. S'il n'y a aucune correspondance, il route l'incident selon les règles par défaut. Les règles de routage par défaut sont appliquées uniquement après que toutes les autres règles pour une application donnée aient été appliquées.

Exemple

Release 4.% dans le champ **Release** correspond aux valeurs de release 4.0, 4.1, 4.1.1, etc.

Exemple : comment lire une règle de routage

Par exemple, envoyer les incidents concernant *Product A*, pour toutes les releases et toutes les plates-formes, dans la boîte de réception *Sonja - Dev* lorsqu'ils sont prêts pour le développement, dans la boîte de réception *Mike - QA* lorsqu'ils sont prêts pour QA, dans la boîte de réception de demande d'évolution de l'application *A Dan -- Dev (Product A)* s'il s'agit de demandes d'évolution et dans la boîte de réception *Judy -Doc* si ce sont des problèmes de documentation concernant le composant *Montrez-moi*.

Ajout de règles de routage

Pour ajouter une règle de routage :

1. Dans le menu, cliquez sur **Incidents > Configuration**.
2. Cliquez sur **Applications**. La page **Applications** s'affiche.

3. Dans la zone de liste **Application**, sélectionnez l'application pour laquelle vous voulez configurer une règle de routage.
4. Cliquez sur **Nouvelle Règle de Routage**. La boîte de dialogue **Nouvelle Règle de Routage** s'ouvre.
5. Cliquez sur le bouton d'option correspondant pour définir si l'incident est de type **ANOMALIE ou EVOLUTION (LOGICIEL)** ou **PB DOCUMENTATION (DOC)**.
6. Sélectionnez une release prédéfinie dans la zone de liste **Release**. Ou saisissez une release prédéfinie dans le champ **Code de correspondance spécifique**. Ne sélectionnez rien, c'est à dire la ligne en pointillé, si toutes les plates-formes sont à prendre en compte.
7. Sélectionnez une plate-forme prédéfinie dans la zone de liste **Plate-forme**. Ou saisissez une plate-forme prédéfinie dans le champ **Code de correspondance spécifique**. Ne sélectionnez rien, c'est à dire la ligne en pointillé, si toutes les plates-formes sont à prendre en compte.
8. Sélectionnez un composant prédéfini dans la zone de liste **Composant**. Ou saisissez un composant prédéfini dans le champ **Code de correspondance spécifique**. Ne sélectionnez rien, c'est à dire la ligne en pointillé, si toutes les plates-formes sont à prendre en compte.



Remarque: Vous devez sélectionner au moins une release, une plate-forme ou un composant. Sinon, la nouvelle règle de routage se comporterait comme la règle par défaut.

9. Dans la zone **Alors router vers ces boîtes de réception** de la boîte de dialogue, sélectionnez une boîte de réception prédéfinie pour chacune des quatre catégorie de boîte de réception suivantes :
 - **Boîte de réception QA**
 - **Boîte de réception développement**
 - **Boîte de réception des évolutions**
 - **Boîte de réception documentation**
10. Cliquez sur **OK**. La règle est enregistrée et ajoutée à la table de routage.



Remarque: Si vous avez apporté des modifications à la table de routage, Issue Manager enregistre et reconfigure les règles de routage, ce qui peut prendre un certain temps.

Modification des règles de routage

Pour modifier une règle de routage existante :

1. Dans le menu, cliquez sur **Incidents > Configuration**.
2. Cliquez sur **Applications**. La page **Applications** s'affiche.
3. Dans la zone de liste **Application**, sélectionnez l'application pour laquelle vous voulez configurer une règle de routage.
4. Dans la colonne **Actions** de la règle que vous souhaitez modifier, cliquez sur . La boîte de dialogue **Modifier la règle de routage** s'ouvre.
5. Cliquez sur le bouton d'option correspondant pour définir si l'incident est de type **ANOMALIE ou EVOLUTION (LOGICIEL)** ou **PB DOCUMENTATION (DOC)**.
6. Sélectionnez une release prédéfinie dans la zone de liste **Release**. Ou saisissez une release prédéfinie dans le champ **Code de correspondance spécifique**. Ne sélectionnez rien, c'est à dire la ligne en pointillé, si toutes les plates-formes sont à prendre en compte.
7. Sélectionnez une plate-forme prédéfinie dans la zone de liste **Plate-forme**. Ou saisissez une plate-forme prédéfinie dans le champ **Code de correspondance spécifique**. Ne sélectionnez rien, c'est à dire la ligne en pointillé, si toutes les plates-formes sont à prendre en compte.
8. Sélectionnez un composant prédéfini dans la zone de liste **Composant**. Ou saisissez un composant prédéfini dans le champ **Code de correspondance spécifique**. Ne sélectionnez rien, c'est à dire la ligne en pointillé, si toutes les plates-formes sont à prendre en compte.



Remarque: Vous devez sélectionner au moins une release, une plate-forme ou un composant. Sinon, la nouvelle règle de routage se comporterait comme la règle par défaut.

9. Dans la zone **Alors router vers ces boîtes de réception** de la boîte de dialogue, sélectionnez une boîte de réception prédéfinie pour chacune des quatre catégorie de boîte de réception suivantes :

- **Boîte de réception QA**
- **Boîte de réception développement**
- **Boîte de réception des évolutions**
- **Boîte de réception documentation**

10. Cliquez sur **OK**. La règle est enregistrée et ajoutée à la table de routage.



Remarque: Si vous avez apporté des modifications à la table de routage, Issue Manager enregistre et reconfigure les règles de routage, ce qui peut prendre un certain temps.



Suppression des règles de routage

Pour supprimer une règle de routage existante :

1. Dans le menu, cliquez sur **Incidents > Configuration**.
2. Cliquez sur **Applications**. La page **Applications** s'affiche.
3. Dans la zone de liste **Application**, sélectionnez l'application pour laquelle vous voulez configurer une règle de routage.
4. Dans la colonne **Actions** de la règle que vous souhaitez supprimer, cliquez sur **X**. Une boîte de dialogue de confirmation **Supprimer la règle de routage** s'affiche.
5. Cliquez sur **Oui** pour confirmer la suppression.

Réorganisation des règles de routage

Pour réorganiser les règles de routage :

1. Dans le menu, cliquez sur **Incidents > Configuration**.
2. Cliquez sur **Applications**. La page **Applications** s'affiche.
3. Dans la zone de liste **Application**, sélectionnez l'application pour laquelle vous voulez configurer une règle de routage.
4. Dans la colonne **Actions** de la règle que vous voulez réorganiser, cliquez sur l'une des options suivantes :
 - Pour déplacer la règle vers le haut de la liste, cliquez sur .
 - Pour déplacer la règle vers le bas de la liste, cliquez sur .

Préférences de remplacement des règles de routage automatique

Vous avez la possibilité d'autoriser des utilisateurs individuellement ou des groupes entiers à remplacer les règles de routage normal dans le but de vérifier les incidents au sein de votre entreprise. Par exemple, un utilisateur peut très bien souhaiter vérifier que les incidents signalés ont été corrigés.

Pour autoriser un tel remplacement, assignez le privilège **Préférences de vérification des incidents** à l'utilisateur ou au groupe. Avec ce privilège de sécurité, les utilisateurs peuvent choisir l'une des trois stratégies suivantes dans **Incidents > Configuration > Préférences** :

Stratégie	Description
Toujours utiliser le routage normal	Routage normal de vérification. L'incident est routé vers la boîte de réception QA appropriée.
Toujours vérifier votre propre incident	Demande à Issue Manager de router les incidents soumis par les utilisateurs vers leurs propres boîtes de réception pour vérification, plutôt que de les router vers la boîte de réception QA habituelle.
Demander pour chaque nouvel incident	Demande à Issue Manager de donner aux utilisateurs le choix de remplacer la règle de routage normal à chaque fois qu'un incident est signalé.

La réassignation remplace le routage automatique

La réassignation d'un incident est une méthode de routage manuel qui permet de remplacer le mécanisme de routage automatique. Un utilisateur peut explicitement appliquer l'action Réassigner pour router un incident vers la boîte de réception d'un autre utilisateur, généralement du même groupe que le sien. Par exemple, le développeur Bill, qui est parti en vacances, peut réassigner une anomalie Prêt pour Dév à Dan, son collègue du service Développement. L'anomalie reste à l'état Prêt pour Dév, mais elle a été réassignée.

Lorsqu'un incident qui a été réassigné revient à un état antérieur dans le workflow, par exemple si Dan décidait de rejeter un correctif d'anomalie, Issue Manager mémorise la réassignation et renvoie plus tard l'incident dans la boîte de réception vers laquelle l'incident a été routé manuellement, c'est-à-dire en l'occurrence vers celle de Dan, et non dans celle vers laquelle l'incident a été routé à l'origine, c'est-à-dire celle de Bill.

Exemple

Pour apprécier à quel point le fonctionnement des réassignations est efficace, examinez l'exemple suivant : une anomalie est réassignée deux fois (une fois à l'état Prêt pour Dév et une autre fois à l'état Prêt pour QA). L'ingénieur QA rejette un correctif de cette anomalie et la renvoie de ce fait à un état antérieur dans le workflow.

1. Une nouvelle anomalie entre dans le workflow à l'état *Prêt pour Dév*. Les règles de routage l'envoient automatiquement dans la boîte de réception du développeur Bill.
2. Bill réassigne l'anomalie à la boîte de réception du développeur Dan.
3. Dan prétend que celle-ci a été corrigée, ce qui a pour effet de la faire passer à l'état *Prêt pour QA*.
4. Les règles de routage envoient automatiquement cette anomalie dans la boîte de réception de Mike, l'ingénieur QA, pour vérification.
5. Mike la réassigne à la boîte de réception de sa collègue Sarah.
6. Sarah rejette le correctif, ce qui a pour effet de renvoyer l'anomalie à l'état Prêt pour Dév.
7. Issue Manager renvoie l'anomalie Prêt pour Dév dans la boîte de réception de Dan, car il est le dernier développeur à être intervenu sur l'anomalie dans cet état.
8. Dan corrige à nouveau l'anomalie, la renvoyant ainsi à l'état Prêt pour QA.
9. Issue Manager route à nouveau l'anomalie Prêt pour QA vers la boîte de réception de Sarah, qui est le dernier ingénieur QA à être intervenue sur l'anomalie à cet état.

Sans la fonction de routage améliorée, l'incident à l'état Prêt pour Dév (étape 7) serait routé vers la boîte de réception de Bill, qui une nouvelle fois le réassignerait à Dan. De la même façon, l'incident à l'état Prêt pour QA (étape 9) serait routé vers la boîte de réception de Mike, qui une nouvelle fois le réassignerait à Sarah.

Personnalisation de la page Détails de l'incident

Issue Manager vous permet de modifier l'apparence et le comportement des pages **Nouvel incident** et **Détails de l'incident** pour un incident existant. Par exemple, vous souhaitez peut-être rendre le libellé d'un champ plus pertinent pour votre organisation, par exemple Build au lieu de Release.

Les modifications que vous apportez aux libellés de la page **Détails de l'incident** sont propagées à la plupart des autres pages et boîtes de dialogues appelées par l'intermédiaire de la **Personnalisation** de Issue Manager.

Issue Manager permet d'apporter les modifications suivantes à la page **Détails de l'incident** :

- Modifier les libellés et les propriétés des champs qui indiquent des informations de base relatives à un incident. Par exemple, vous pouvez souhaiter modifier le libellé Synoptique en Résumé.
- Modifier les libellés des champs de la zone **Champs automatiques**.

- Modifier les libellés des onglets.
- Définir les champs de l'Onglet personnalisé 1 et de l'Onglet personnalisé 2. Vous pouvez modifier ou supprimer ces champs ou ajouter les vôtres. Par défaut, l'Onglet personnalisé 1 comporte quatre champs.

Le tableau suivant décrit où rechercher des informations relatives à la personnalisation du libellé d'un champ d'incident standard et de son contenu :

Nom	Modifier le libellé du champ ?	Personnaliser les propriétés du champ ?
Type d'incident	Personnalisation des libellés des champs et des onglets	Oui.
Application	Personnalisation des libellés des champs et des onglets	Oui. Voir <i>Modification d'applications</i> .
Release	Personnalisation des libellés des champs et des onglets	Oui. Voir <i>Modification de versions</i> .
Plate-forme	Personnalisation des libellés des champs et des onglets	Oui. Voir <i>Modification de plates-formes</i> .
Composant	Personnalisation des libellés des champs et des onglets	Oui. Voir <i>Modification de composants</i> .
Gravité	Personnalisation des libellés des champs et des onglets	Oui.
Synopsis	Personnalisation des libellés des champs et des onglets	Non. Les utilisateurs complètent le synoptique.
Numéro d'incident	Personnalisation des libellés des champs et des onglets	Non. Le numéro d'incident ne peut pas être personnalisé.
Assigné à	Personnalisation des libellés des champs et des onglets	Oui. Voir <i>Règles de routage</i> .
Etat	Personnalisation des libellés des champs et des onglets	Oui. Voir <i>Personnalisation des états du workflow</i> .
Code cause	Personnalisation des libellés des champs et des onglets	Oui. Voir <i>Code cause</i> .
Action	Propriétés de l'action	Oui.

Le tableau suivant décrit où rechercher des informations relatives à la personnalisation d'un libellé d'onglet et de champs d'onglets :

Nom	Modifier le libellé de l'onglet ?	Personnaliser le champ d'onglets ?
Description	Personnalisation des libellés des champs et des onglets	Non. Les utilisateurs remplissent l'onglet Description .
Historique	Personnalisation des libellés des champs et des onglets	Non. Issue Manager remplit l'onglet Historique mais vous pouvez personnaliser la colonne Action . Voir <i>Informations sur l'état actuel</i> .
Clients	Personnalisation des libellés des champs et des onglets	Non. Les utilisateurs peuvent effectuer l'action prédéfinie Ajouter un client .
Onglet personnalisé	Création d'onglets personnalisés	Oui. Voir <i>Modification de champs personnalisés</i> .

Personnalisation des libellés des champs et des onglets

 **Remarque:** Le privilège `GUI customization` est requis pour pouvoir effectuer les actions décrites dans cette rubrique.

Cette rubrique explique comment personnaliser les champs d'incident standard, les libellés des onglets et les champs automatiques, à l'exception du champ **Action**. Pour plus d'informations sur la personnalisation du champ **Action**, reportez-vous à la rubrique *Onglet Champs d'Action Standard*. Vous ne pouvez supprimer aucun de ces champs, ni en ajouter. Néanmoins, vous pouvez modifier leurs propriétés. Par exemple, vous pouvez modifier leurs libellés, choisir leur mode et limiter les groupes qui ont l'autorisation de les remplir ou de les modifier.

Pour modifier les champs d'incident standard et les libellés des onglets :

1. Dans le menu, cliquez sur **Incidents > Configuration**.
2. Cliquez sur **Champs d'incident standard**. La page **Champs d'incident standard** s'affiche.

 **Remarque:** La disposition de la page **Champs d'incident standard** est semblable à celle de la page **Détails de l'incident**.

3. Si vous souhaitez renommer un libellé d'onglet, procédez comme suit :
 - a) Cliquez sur le lien de l'onglet que vous souhaitez modifier. La boîte de dialogue **Modifier le Libellé** s'affiche.
 - b) Modifiez le nom de l'onglet en fonction de vos besoins.
 - c) Cliquez sur **OK**.
4. Si vous souhaitez modifier les propriétés d'un champ, procédez comme suit :
 - a) Cliquez sur le lien du champ que vous souhaitez modifier. La boîte de dialogue **Modifier les Propriétés du Champ** s'affiche.
 - b) Modifiez les propriétés du champ en fonction de vos besoins.
 - c) Cliquez sur **OK**.

Propriétés de personnalisation de l'interface utilisateur

Les champs de la page **Détails de l'incident** ont des propriétés qui déterminent leur aspect et leur utilisation. Par exemple, les propriétés précisent le libellé et le type de contrôle du champ, par exemple si le champ est une case à cocher ou un champ de texte. Vous pouvez afficher et modifier les propriétés d'un champ dans la boîte de dialogue **Modifier les propriétés du champ**. Pour accéder à la boîte de dialogue **Modifier les propriétés du champ**, cliquez sur lien du champ à modifier dans **Incidents > Configuration > Onglets d'incident personnalisés** ou dans **Incidents > Configuration > Ensemble de champs personnalisés**.

Vous pouvez modifier les propriétés suivantes :

Propriété	Description
Etiquette	Le texte du libellé du champ, d'une longueur maximale de 20 caractères. Ajoutez un signe deux-points pour séparer le libellé du contenu qui lui est associé. Les caractères spéciaux ne sont pas autorisés.
Type de contrôle	Cette option est activée uniquement si des champs définis par l'utilisateur sont créés. Le type de contrôle peut être Case à cocher , Date , Champ texte ou Liste déroulante .
Sélection de la casse	Cette option est activée uniquement quand le type de contrôle est Champ texte . Détermine la casse des caractères qu'un utilisateur saisit dans un champ de texte. Les valeurs disponibles sont Majuscule , Minuscule et Aucune .
Nom de la liste	Cette option est activée uniquement pour les listes déroulantes définies par l'utilisateur. Sélectionnez le nom de la liste personnalisée qui définit les valeurs de cette liste déroulante.

Propriété

Nouvel incident ou action - Mode

Description

Décrit le rôle du champ quand un utilisateur rapporte un nouvel incident.

Valeur	Description
Obligatoire	Doit contenir une valeur.
Optionnel	Peut contenir une valeur ou rester vierge.
Lecture-seule	Modification impossible.

Nouvel incident ou action - Autorisations de groupe

Cette option est activée avec les modes **Obligatoire** ou **Optionnel**. Les autorisations définissent les groupes qui peuvent saisir une valeur dans ce champ.

- L'option **Tous** autorise tous les groupes.
- L'option **Sélection** limite les autorisations aux groupes que vous choisissez dans la zone de liste. Quand le champ est obligatoire ou optionnel et que l'autorisation est limitée à la sélection, le champ est en lecture seule pour tous les autres groupes.

Incident ou action existant - Mode

Décrit le rôle du champ quand un utilisateur modifie un incident existant.

Valeur	Description
Obligatoire	Doit contenir une valeur.
Optionnel	Peut contenir une valeur ou rester vierge.
Lecture-seule	Modification impossible.



Astuce: Une case à cocher ne peut pas être un champ obligatoire. Si vous avez besoin d'un champ obligatoire, pensez à le définir comme une liste déroulante avec deux valeurs contraires, comme *Oui* et *Non*.

Incident ou action existant - Autorisations de groupe

Cette option est activée avec les modes **Obligatoire** ou **Optionnel**. Les autorisations définissent les groupes qui peuvent saisir une valeur dans ce champ.

- L'option **Tous** autorise tous les groupes.
- L'option **Sélection** limite les autorisations aux groupes que vous choisissez dans la zone de liste. Quand le champ est obligatoire ou optionnel et que l'autorisation est limitée à la sélection, le champ est en lecture seule pour tous les autres groupes.

Mémoriser la valeur du dernier incident saisi

Sélectionnez cette case pour afficher la dernière valeur choisie dans la page **Détails de l'incident**. Par exemple, supposons que cette case est cochée pour le champ **Application**. Lorsqu'un utilisateur qui rapporte un incident choisit d'abord une valeur dans la zone de liste **Application**, par exemple *Partenaire QA*, cette valeur est conservée et la prochaine fois que l'utilisateur rapportera un incident, le champ **Application** affichera par défaut la valeur *Partenaire QA*.

Onglets et champs personnalisés

Issue Manager vous permet de définir jusqu'à dix champs définis par l'utilisateur par **Onglet personnalisé**.

Onglets personnalisés

L'**Onglet personnalisé 1** de la page **Détails de l'incident** comporte trois champs par défaut. Vous pouvez ajouter des champs à cet onglet, modifier les champs par défaut ou supprimer les champs et reprendre à zéro.

Le tableau suivant décrit les champs par défaut de l'**Onglet personnalisé 1** :

Champ	Indique	Mode	Type/valeur de contrôle
Automatisé?	Si l'incident est automatisé lors des tests de régression ou en mode manuel.	Optionnel	Case à cocher. Par défaut, non cochée.
Ajouter une note de release?	Si un élément de cet incident doit être ajouté aux notes de release de l'application.	Optionnel	Case à cocher. Par défaut, non cochée.
Mettre à jour la doc?	Si la documentation relative à cet incident doit être mise à jour.	Optionnel	Case à cocher. Par défaut, non cochée.

Les onglets personnalisés 2 à 4 sont vides.

Champs personnalisés

Les champs personnalisés peuvent apparaître à deux endroits :

- Dans les onglets personnalisés de la page **Détails de l'incident**.
- Dans les boîtes de dialogue d'action qui s'ouvrent lorsqu'un utilisateur effectue une action ou prend en charge un incident.

Pour ajouter ou modifier les champs personnalisés :

1. Dans le menu, cliquez sur **Incidents > Configuration**.
2. Cliquez sur **Onglets d'incident personnalisés**. La page **Onglets d'incident personnalisés** s'ouvre.
3. Cliquez sur le champ personnalisé que vous souhaitez modifier. Appliquez la procédure décrite dans [Propriétés de personnalisation de l'interface utilisateur](#).

Personnalisation des workflows

Les rubriques de cette section expliquent les concepts clés relatifs aux workflows dans Issue Manager. Cette section présente également les trois workflows par défaut et explique comment les modifier.

Workflow piloté par des actions

Issue Manager gère un incident d'un bout à l'autre de son cycle de vie via un workflow piloté par des actions. La notion de workflow piloté par des actions fait référence au fait que l'incident est amené d'un état (condition) à un autre par les actions de l'utilisateur jusqu'à ce qu'il atteigne un stade terminal ou final.

 **Remarque:** Un workflow doit comporter au moins un état terminal, qui est son dernier état.

Exemple

Dans le workflow par défaut, une nouvelle anomalie signalée par le support technique du client est considérée comme étant à l'état *Non Vérifié*. Cette condition signifie que personne n'a confirmé que l'incident en question correspondait véritablement à une anomalie. Après évaluation de la situation, un ingénieur QA confirme que l'incident est une anomalie et qu'il est prêt à l'envoyer à un développeur pour correction. Dans cet exemple, considérez que l'état initial est *Non Vérifié*, que l'action à appliquer est *Confirmer* et que l'état suivant est *Prêt pour Dév*.

Si, par ailleurs, un incident identique a déjà été signalé, l'action à appliquer sur cet incident non vérifié est *Marquer comme Dupliqué* et le nouvel état sera probablement *Fermé*. Par conséquent, une action différente sur cet incident non vérifié envoie l'incident à un état différent, en l'occurrence, *Fermé*.

Il arrive parfois que les incidents conservent leur état en cours, même après qu'une action leur ait été appliquée. C'est le cas par exemple pour *Ajouter un Commentaire*, qui permet d'ajouter un commentaire à la description d'un incident existant.

Actions fournies par le système

Issue Manager comporte deux actions prédéfinies pour chacun des états des workflows :

Réassigner Permet aux utilisateurs de router un incident vers une autre boîte de réception.

Modifier Permet aux utilisateurs de modifier les champs de la page **Détails de l'incident**.

Ces actions ne changent pas l'état en cours de l'incident, car elles ne le déplacent pas dans le workflow.

Informations relatives aux actions

Un workflow définit un ensemble valide d'actions pouvant être appliquées à un état. Ces actions sont affichées sur la page **Workflows**. Les actions disponibles varient selon les paramètres *Type d'Incident* et *État Actuel* sélectionnés dans les listes.

Les actions sont disponibles sous forme de boutons à la page **Détails de l'incident**. Les boutons disponibles (actions) varient selon le type d'incident et l'état en cours.

Informations d'état

Les informations d'état sont affichées partout dans Issue Manager. Par exemple, à chacun des comptes utilisateur et de groupe sont assignés trois états initiaux d'incident, un pour chaque type d'incident : *anomalie*, *évolution* et *documentation*.

L'état initial de l'incident influe sur son cycle de vie.

L'état initial d'un incident dépend du niveau de connaissance que possède l'utilisateur sur le type d'incident qu'il signale. Par exemple, lorsqu'un membre de l'équipe de support technique signale un incident de documentation, cet incident est censé être correctement évalué et prêt à être corrigé. Il lui est donc assigné l'état initial *Ouvert Documentation*. Toutefois, lorsque la même personne soumet une anomalie logicielle, celle-ci n'est pas nécessairement considérée comme exacte. Son état de départ dans le workflow sera donc *Non Vérifié*. Différents groupes peuvent avoir des états initiaux différents pour le même type d'incident. Pour plus d'informations sur les états initiaux d'incident, reportez-vous à la rubrique « État initial d'incident ».

Lorsqu'un utilisateur enregistre un incident, Issue Manager assigne automatiquement à cet incident un état initial qui est fonction de l'état d'incident initial assigné à l'utilisateur. Lorsqu'un rédacteur technique consigne au journal un incident de documentation, la valeur du champ *État* de la page *Détails de l'incident* est *Ouvert Documentation*. Le champ *État* est un *champ automatique*, autrement dit ce n'est pas l'utilisateur mais Issue Manager qui le remplit en fonction des informations de workflow et autres.

Propriétaire de l'état

Chaque état non terminal d'un workflow possède un propriétaire unique. Le propriétaire est le rôle, dans l'organisation, qui a la responsabilité d'agir sur un incident se trouvant dans un certain état. Prenons l'exemple d'une anomalie non vérifiée : l'utilisateur qui confirme ou rejette un incident logiciel non vérifié est, le plus probablement, une personne assurant le rôle QA. Par conséquent, le propriétaire d'une anomalie non vérifiée est le rôle QA.

Un état terminal dans un workflow n'a pas de propriétaire, car personne n'est responsable d'une action à effectuer pour ce type d'état.

Dans Issue Manager vous avez le choix entre quatre propriétaires possibles pour un état non terminal :

- QA
- Développement
- Documentation
- Évolutions



Remarque: Un propriétaire d'état n'est pas un ingénieur QA spécifique ni une boîte de réception particulière ; il n'est pas lié à une application, un composant, une release ou une plate-forme. Un propriétaire d'état est la désignation générale d'une responsabilité fonctionnelle par rapport à un état.

Le propriétaire est une propriété importante d'un état, car il détermine, avec les règles de routage, la boîte de réception qui doit recevoir un incident (les règles de routage sont décrites dans la rubrique *Configuration des règles de routage*). L'exemple qui suit illustre la façon dont Issue Manager utilise les règles de routage, les états et les propriétaires d'état pour placer un incident dans une boîte de réception spécifique.

Supposons que vous décidiez que le propriétaire de l'état *Non Vérifié* soit le rôle QA pour toutes les anomalies logicielles, quels que soient l'application, le composant, etc. Les personnes qui remplissent ce rôle doivent confirmer si un incident signalé est vraiment une anomalie. Ainsi, dans la boîte de dialogue *Propriétés de l'État* de l'état *Non Vérifié*, vous sélectionnez le bouton radio *QA gère cet État*. La boîte de dialogue *Propriétés de l'État*, est disponible en accédant à **Incidents** > **Configuration** > **Workflows** et en cliquant sur **Modifier l'État**.

Considérons maintenant les règles de routage pour des applications particulières. Lorsque vous configurez des règles de routage (**Incidents** > **Configuration** > **Règles de Routage**), vous spécifiez quatre boîtes de réception pour chaque combinaison d'application, de composant, de release et de plate-forme. Chacun des quatre boutons radio de propriétaire d'état correspond à une des quatre boîtes de réception de la page **Règles de Routage** : *QA, Développement, Évolution et Documentation*.

Exemple

Une règle de routage stipule : si une anomalie concerne le composant *Courriel* pour toutes les releases de l'application *Product C* sur toutes les plates-formes, alors router l'anomalie vers une de ces boîtes de réception : *Mike - QA, Sonja - Dev, Dan - Dev (Product C), ou Judy - Doc*.

Une de ces quatre boîtes de réception est sélectionnée en fonction de deux facteurs : l'état actuel de l'incident et le propriétaire de cet état. En supposant que l'état actuel de l'incident soit *Non Vérifié* et que vous avez spécifié que le rôle QA est propriétaire des incidents non vérifiés, l'incident est alors routé automatiquement dans la boîte de réception de Mike : *Mike - QA*.

L'action de Mike sur cet incident aura pour effet de faire passer celui-ci dans un autre état de son cycle de vie, et cet état aura un autre propriétaire. Issue Manager déterminera à nouveau la boîte de réception appropriée en fonction de l'état de cet incident, du propriétaire de cet état et de la règle de routage applicable pour ces application, composant, release et plate-forme spécifiques.

Codes Cause

Les codes cause Issue Manager sont des mots-clés optionnels et personnalisables qui décrivent la raison pour laquelle l'état d'un incident a changé après qu'une action donnée ait été effectuée.

Plusieurs actions peuvent placer un incident dans le même état. Par exemple, un incident peut être fermé pour plusieurs raisons : il n'est pas reproductible, c'est un doublon, ce n'est pas une anomalie. Sans les informations supplémentaires fournies par le code cause, les utilisateurs ont une image incomplète du cycle de vie des incidents.

Les codes cause peuvent également vous aider à minimiser le nombre d'états dans votre workflow. Par exemple, au lieu de définir plusieurs états terminaux (tels que : *Pas une Anomalie, Non Reproductible, Dupliqué*), il suffit d'avoir un seul état terminal appelé *Fermé* avec différents codes cause indiquant la raison pour laquelle une action a fermé un incident (par exemple *Fermé/Pas une Anomalie*).

L'utilisateur accède aux codes cause sur la page **Détails de l'incident** et dans les boîtes de dialogue des actions. Par exemple, Judy, une rédactrice technique, reçoit un incident de documentation dans sa boîte de réception. En lisant la description, il se souvient que cet incident a déjà été signalé. Il marque alors

l'incident comme dupliqué. Lorsque la boîte de dialogue **Marquer comme Dupliqué** s'ouvre, il peut constater que l'état de l'incident est passé de *Ouvert Documentation* à *Fermé/Dupliqué*. *Fermé* est le nouvel état et *Dupliqué* est le code cause.

Assigner, effacer ou conserver un code cause

Lorsque certaines actions sont effectuées, Issue Manager assigne un code cause à l'action et le transmet au nouvel état. Les actions ultérieures peuvent effacer le code cause, ou simplement le conserver. En général, une fois que vous avez défini un code cause, il accompagne l'incident jusqu'à ce qu'il atteigne l'état terminal du workflow.

Prenons le cas d'un développeur qui corrige une anomalie et effectue l'action *Corrigé* pour déclarer que l'anomalie est corrigée. Cette action fait passer l'état de l'anomalie de *Prêt pour Dev* à *Prêt pour QA*, et affecte le code cause *Corrigé*. L'ingénieur QA qui vérifie l'allégation du développeur accepte la correction de l'anomalie en exécutant l'action *Vérifié*. Cette action conserve le code cause *Corrigé* et fait passer l'anomalie dans l'état *Fermé*.

Cependant, vous pouvez souhaiter effacer le code cause, par exemple, lorsqu'un incident revient à un état antérieur dans le workflow au lieu de progresser vers un état terminal. Supposons qu'un ingénieur QA conteste l'allégation d'un développeur et effectue l'action *Rejeter*, qui renvoie l'incident dans l'état *Prêt pour Dev*. Le code cause *Corrigé* n'a plus de sens, de sorte que vous pouvez souhaiter l'effacer pour l'action *Rejeter*.

C'est le paramétrage de la boîte de dialogue **Nouvelle Action pour l'État**, décrite dans la rubrique Code Cause, qui détermine si les codes cause sont assignés, effacés ou conservés. Cliquez sur **Incidents > Configuration > Workflows**, puis sur **Ajouter une Action** pour afficher la boîte de dialogue **Nouvelle Action pour l'État**.

Workflows par défaut

Issue Manager fournit trois workflows par défaut : pour les anomalies, la documentation, les incidents et les évolutions. Si vous souhaitez modifier les workflows par défaut ou créer vos propres workflows, reportez-vous à la rubrique *Développement de vos propres workflows*.

Workflow d'anomalies par défaut

Le diagramme suivant présente le workflow d'anomalies par défaut :

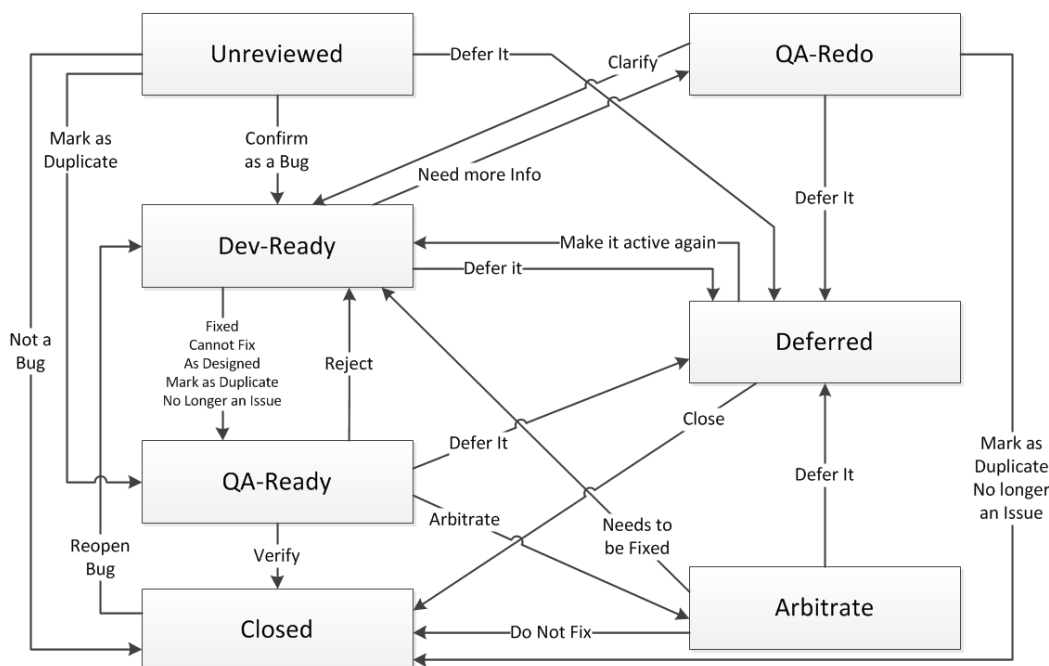

Les actions Modifier, Réassigner, Ajouter un Commentaire et Ajouter un Contournement ont été omises de ce diagramme.

- Les actions Modifier et Réassigner sont prédéfinies pour chaque état et ne peuvent pas être modifiées. Ces actions ne modifient pas l'état d'un incident.
- L'action Ajouter un Commentaire, qui est définie pour tous les états, ne modifie pas l'état d'un incident.
- L'action Ajouter un Contournement, qui est définie pour Prêt pour Dév, Prêt pour QA, Refaire QA et Fermé, ne modifie pas l'état d'un incident.

Codes cause par défaut du workflow d'anomalies

Pour visualiser tous les codes cause fournis dans le workflow d'anomalies, cliquez sur **Incidents > Configuration > Workflows**. Sélectionnez ANOMALIE comme type d'incident et affichez ses actions et codes cause valides.

Exemples

Considérez un chemin d'accès commun au workflow d'anomalies par défaut. Une anomalie est signalée, passe à l'état *Non Vérifié* et est envoyée à la boîte de réception de l'ingénieur QA. L'anomalie est confirmée et envoyée à une boîte de réception d'un développeur (état *Prêt pour Dév*). Le développeur déclare que l'anomalie est corrigée et prend l'action *Corrigé*. L'action *Corrigé* passe l'anomalie à l'état *Prêt pour QA* avec le code cause *Corrigé*. L'ingénieur QA qui reçoit l'incident vérifie que l'anomalie a été corrigée. En d'autres termes, il prend l'action *Vérifier* qui passe l'anomalie à l'état *Fermé*, en conservant le code cause *Corrigé*.

Maintenant, étudions une petite modification de l'exemple précédent. Supposons que l'ingénieur QA rejette la déclaration du développeur indiquant que l'anomalie a été corrigée. L'anomalie retourne vers la boîte de réception du développeur, mais, cette fois, le code cause est *Rejeté*. Le développeur ne peut pas reproduire le problème et effectue donc l'action *Besoin de Plus d'Informations*. L'anomalie passe à *Refaire QA*. L'ingénieur QA peut effectuer l'une des deux actions suivantes pour clôturer l'incident à ce point - *Marquer comme Dupliqué* ou *Plus Un Incident*, ou l'ingénieur QA peut clarifier le problème et renvoyer l'anomalie vers *Prêt pour Dév*.

Workflow d'évolution par défaut

La section suivante décrit le workflow d'évolution.

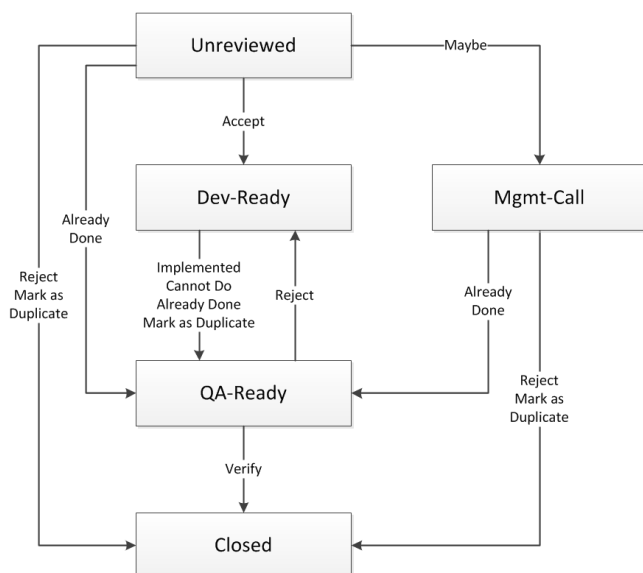

Les actions *Modifier*, *Réassigner*, *Ajouter un Commentaire* et *Ajouter un Contournement* ont été omises dans ce schéma.

- Les actions *Modifier* et *Réassigner* sont prédéfinies pour chaque état et ne peuvent pas être modifiées. Ces actions ne modifient pas l'état d'un incident.
- De même, l'action *Ajouter un Commentaire*, qui est définie pour tous les états dans ce workflow, ne modifie pas l'état d'un incident.
- L'action *Ajouter un Contournement*, définie pour tous les états à l'exception de *Non Vérifié*, n'affecte pas l'état.

Codes motif par défaut pour le workflow d'évolution

Pour afficher tous les codes motif fournis dans le workflow d'évolution par défaut, cliquez sur **Incidents > Configuration > Workflows**. Sélectionnez *EVOLUTION* comme type d'incident et consultez les actions et les codes motif valides qui y sont associés.

Exemple

Supposons qu'une demande d'évolution soit acceptée et envoyée au service Développement (*Prêt pour Dév*) par l'équipe de contrôleurs initiale (état *Non Vérifié*) ou par une équipe de gestion (état *Appel Management*). L'équipe de gestion reçoit la demande d'évolution si l'équipe de contrôleurs initiale choisit l'action *Peut-être*.

Si l'une ou l'autre de ces équipes rejette la demande d'évolution, l'incident est fermé avec l'état *Rejeté*. Cette action *Rejeter* diffère d'une action *Rejeter* effectuée sur un incident à l'état *Prêt pour QA*. Dans ce cas, l'action de développement (*Implémenté, Ne peut pas être fait, Déjà Fait* ou *Marquer comme Dupliqué*) est contestée.

Workflow de documentation par défaut

Le schéma suivant illustre le workflow de documentation par défaut :

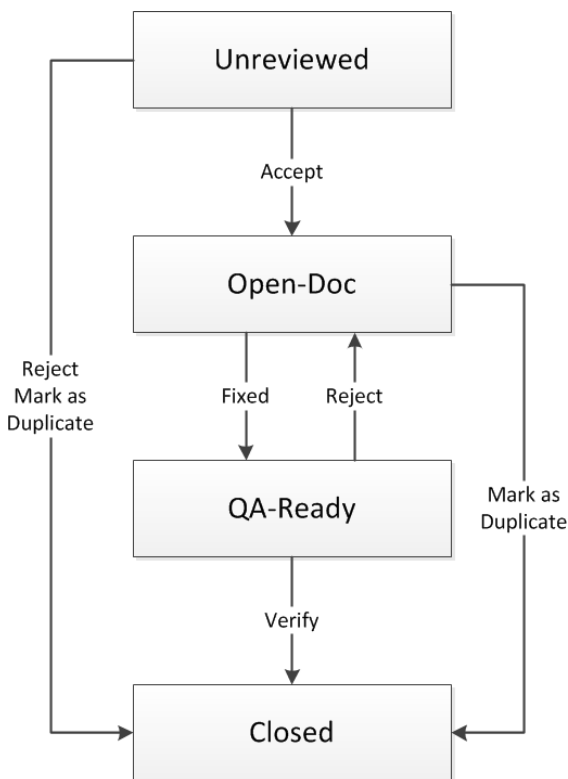

Les actions *Modifier*, *Réassigner* et *Ajouter un Commentaire* ont été omises dans ce schéma.

- Les actions *Modifier* et *Réassigner* sont prédéfinies pour chaque état et ne peuvent pas être modifiées. Ces actions ne modifient pas l'état d'un incident.

- De même, l'action *Ajouter un Commentaire*, qui est définie pour tous les états dans ce workflow à l'exception de *Prêt pour QA*, ne modifie pas l'état d'un incident.

Codes motif par défaut pour le workflow de documentation

Pour afficher tous les codes motif fournis dans le workflow de documentation par défaut, cliquez sur **Incidents > Configuration > Workflows**. Sélectionnez `PB DOCUMENTATION` comme type d'incident et consultez les actions et les codes motif valides qui y sont associés.

Exemple

Supposons qu'un incident de documentation passe à l'état *Non Vérifié*. À ce stade, le contrôleur doit choisir entre trois actions possibles. Il peut accepter l'incident, rejeter l'incident ou le marquer comme étant un doublon d'un autre incident. Si l'incident est rejeté ou s'avère être un doublon, il est alors fermé avec le code motif *Rejeté* ou *Dupliqué*. Si le contrôleur considère l'incident comme un incident de documentation devant être corrigé, l'incident est alors placé dans une boîte de réception Documentation, avec l'état *Ouvert Documentation*. À ce stade, le spécialiste en documentation a deux actions à sa disposition : *Corrigé* ou *Marquer comme Dupliqué*.

- L'action *Corrigé* permet de faire passer l'incident à l'état *Prêt pour QA* avec le code motif *Corrigé*.
- L'action *Marquer comme Dupliqué* permet de faire passer l'incident à l'état *Fermé* avec le code motif *Dupliqué*.

Si la correction est vérifiée par la suite, l'incident est alors passé à l'état *Fermé* avec le code motif *Résolu*. En revanche, si la correction est rejetée, l'incident est alors renvoyé à la boîte de réception Documentation avec le code motif *Rejeté*.

Développement de vos propres workflows

Si vous souhaitez développer votre propre workflow, l'approche la plus conviviale et la plus fiable est d'apporter des modifications simples aux workflows par défaut (par exemple, modifier un nom d'état). Nous vous recommandons vivement de modifier les workflows par défaut plutôt que de créer un nouveau workflow, notamment si vous n'avez que peu d'expérience dans ce domaine.

Vous trouverez ci-dessous certains éléments que vous pouvez personnaliser :

- Le numéro et le nom des états que prend un incident spécifique.
- Les actions qui sont valides pour un état spécifique. Ces actions apparaissent dans la fenêtre Workflows.
- Les états qui résultent de chaque action en l'état actuel, c'est-à-dire :

```
Current State ---- Action 1 ---> New State 1
Current State ---- Action 2 ---> New State 2
```
- Les groupes qui ont l'autorisation d'effectuer chaque action.
- L'apparence des boîtes de dialogue qui s'affichent lorsque des utilisateurs effectuent une action sur des incidents.

Condition préalable

Familiarisez-vous avec les concepts des diagrammes d'état et des actions, également appelés transitions d'états.

Traçage d'un diagramme d'état

Tracez un diagramme d'état sur une feuille de papier ou sur un tableau blanc. Veillez à tracer chaque état dans une zone en conservant suffisamment d'espace entre eux.

Tracez chaque action en justice entre les états sous forme de ligne avec une seule extrémité fléchée. Chaque direction représente une action distincte.

Exemple

L'exemple suivant présente un petit échantillon des états qui pourraient figurer dans votre propre workflow. Lorsqu'une nouvelle anomalie est saisie, un membre de votre organisation l'envoie à l'ingénieur QA adéquat pour examen. Si l'ingénieur QA atteste que le comportement signalé constitue une nouvelle anomalie, celle-ci est alors envoyée au service Développement pour être corrigée. Le service Développement peut mettre en œuvre différentes actions pour corriger l'anomalie.

- Le comportement décrit dans le rapport d'anomalie correspond au comportement attendu. Par conséquent, l'incident n'est pas une anomalie.
- L'anomalie doit être corrigée dans la prochaine release.
- L'anomalie ne peut pas être reproduite.
- L'anomalie est corrigée.

Il ne s'agit, bien sûr, que des demandes du développeur, qui n'ont pas encore été vérifiées. Votre modèle de workflow peut refléter ces demandes avec les états suivants : *Corrigé ?*, *Différé ?*, *Non Reproductible ?* et *Pas une Anomalie ?* Les points d'interrogation indiquent que ces demandes n'ont pas encore été vérifiées par un ingénieur QA.

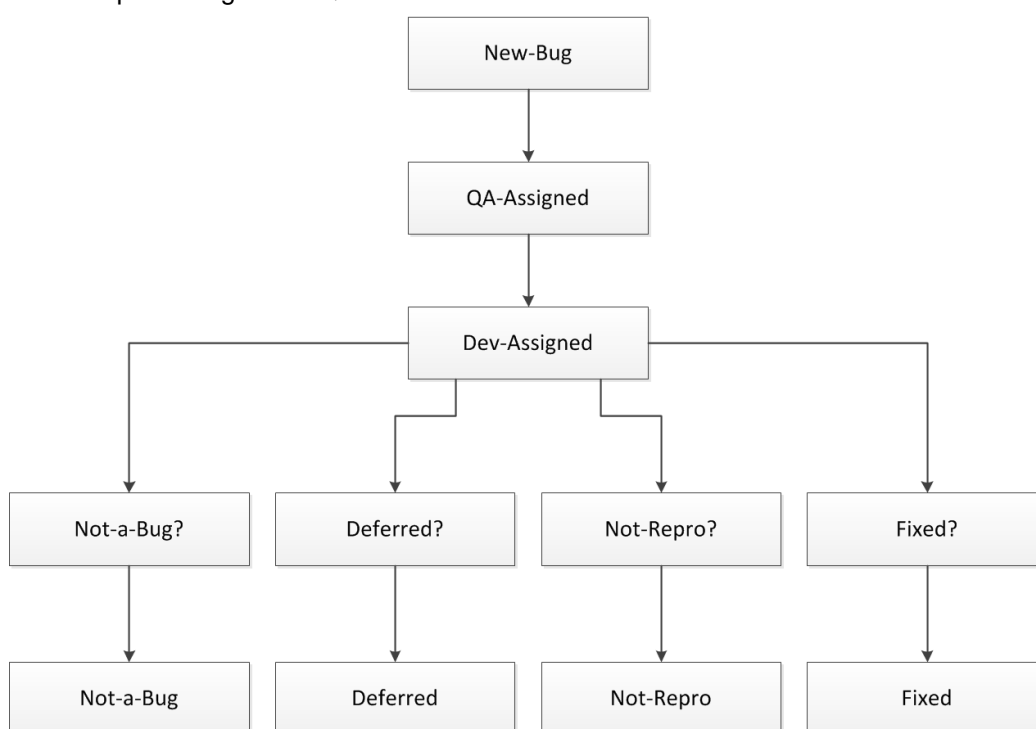

Nommer des actions par des verbes

Il est recommandé d'attribuer un verbe à chaque action. Pensez aux cas où une anomalie peut revenir à un état antérieur dans le workflow. Modélisez ces actions négatives. Par exemple, un ingénieur QA peut rejeter la demande d'un développeur, qui renvoie un incident vers le service Développement.

Vous pouvez également découvrir que certaines actions positives sont manquantes en examinant chaque parcours emprunté par un incident. Vous pouvez, par exemple, réaliser que les ingénieurs QA rejettent également des rapports d'incident, fermant ainsi les incidents. Dans l'exemple de diagramme ci-dessous, l'action Rejeter l'anomalie effectuée par un ingénieur QA aboutit à l'état Pas une Anomalie. Assurez-vous que toutes les actions aboutissent à un état final.

Exemple révisé

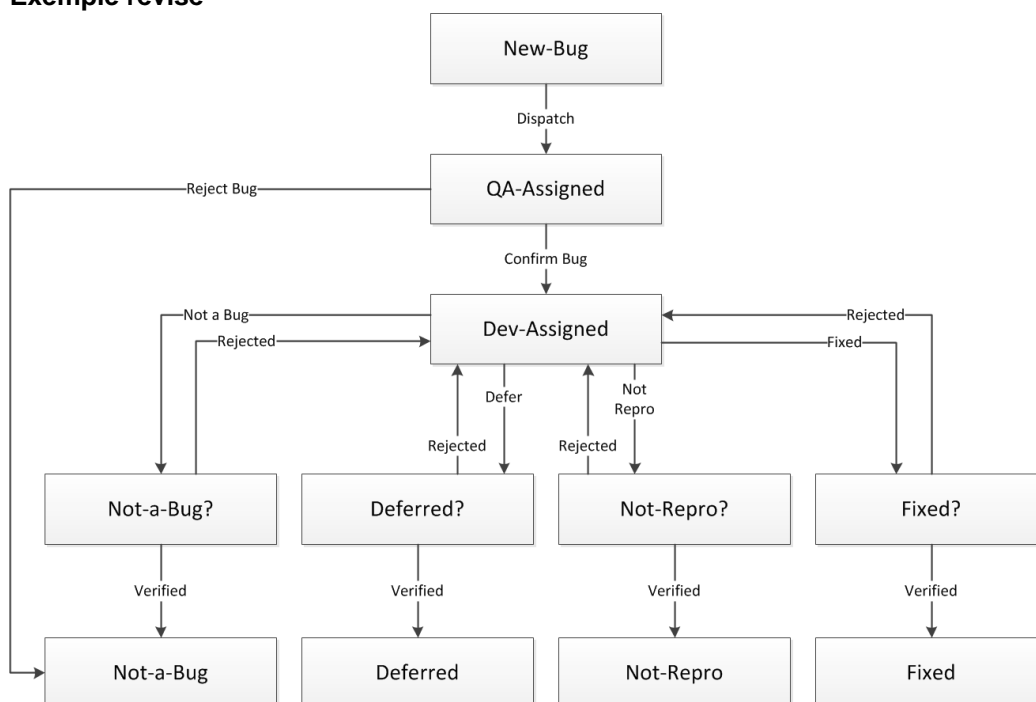

Optimisation du workflow

Comme vous pouvez le constater, le diagramme précédent est trop compliqué pour être utile. Pour simplifier le workflow, vous pouvez supprimer l'action Répartir car les règles de routage de Issue Manager se chargent de l'envoi des anomalies aux boîtes de réception appropriées. Dans le diagramme précédent, vous pouvez supprimer l'état Nouvelle-Anomalie et l'action Répartir, et attribuer à l'anomalie un état dans lequel l'ingénieur QA peut le vérifier. Vous pouvez appeler cet état « Non Vérifié ».

Le workflow présente un autre défaut : des états quasiment identiques. La méthodologie Issue Manager vous permet de supprimer les états redondants en assignant des codes motif aux actions. Pour chaque action nécessitant un code motif, créez un mot-clé bref et descriptif. Pour une explication complète des codes motif, veuillez consulter la rubrique « Codes motif ». Pour identifier les redondances, recherchez les schémas répétitifs dans le workflow. Par exemple, dans le diagramme précédent, la dernière ligne d'états (Pas une Anomalie, Différé, Non Reproductible et Corrigé) peut être réduite au seul état Fermé avec un code motif différent pour chaque action (par exemple, Fermé/Pas une anomalie, Fermé/Corrigé).

Toutes les lignes suivantes peuvent également être réduites à un seul état qui reconnaît le rôle de l'équipe QA dans la vérification des demandes envoyées par le service Développement. Vous pouvez appeler cet état « Prêt pour QA ». Vous pouvez utiliser des codes motif pour expliquer le changement d'état d'une anomalie (une anomalie peut, par exemple, présenter l'état Prêt pour QA avec un code motif Corrigé ou Différé). Les quatre actions Rejeté effectuées par l'équipe QA peuvent être réduites à une seule action Rejeté. De la même façon, les quatre actions Vérifié effectuées par l'équipe QA peuvent être réduites à une seule action Vérifié.

Exemple

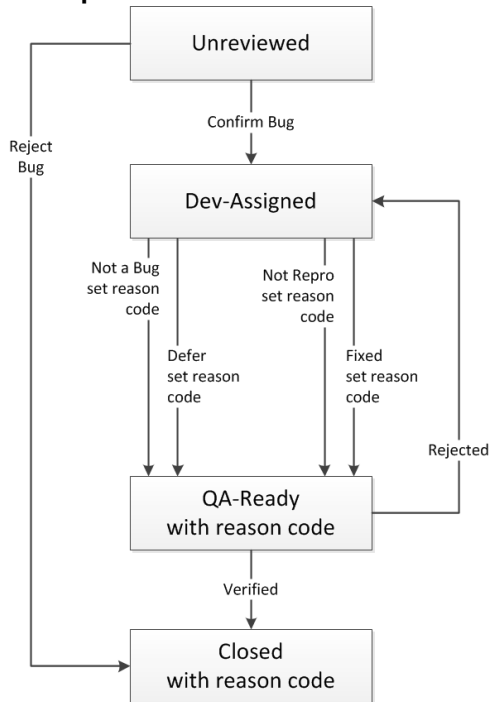

Ajouter des propriétaires d'état et des autorisations

Les incidents sont routés en fonction de leur état et du propriétaire de l'état. Dans votre entreprise, la notion de propriétaire d'état fait référence au rôle de celui qui est responsable des incidents à un état donné. Par exemple, dans le workflow par défaut, c'est le contrôle qualité (QA) qui a la responsabilité des incidents à l'état Non Vérifié.

Vous devez ensuite assigner un propriétaire à chacun des états dans votre diagramme final. Enfin, décidez pour chacune des actions quels groupes doivent avoir l'autorisation de l'appliquer. Dans le workflow par défaut, par exemple, seuls les utilisateurs de l'équipe de développement sont autorisés à corriger les incidents (et par conséquent à appliquer l'action Corrigé).

Préparation d'une feuille de calcul pour l'entrée de données

Éventuellement, préparez une feuille de calcul pour faciliter la saisie des données dans Issue Manager. Les informations du workflow sont saisies par état, la première colonne doit donc contenir l'état et le propriétaire actuels. Ajoutez ensuite les en-têtes de colonne suivants :

- Actions autorisées dans l'état actuel.
- Nouvel état résultant de chaque action.
- Code de cause (le cas échéant).
- Autorisations : le ou les groupes autorisés à effectuer chaque action.

La présentation de votre feuille d'entrée de données doit correspondre à ce qui suit :

État/Propriétaire	Actions	Nouvel Etat	Autorisations

Personnalisation des états de workflow

Vous pouvez modifier les noms, propriétaires et descriptions des états des workflows par défaut. Vous pouvez choisir de saisir ou modifier d'abord tous les états et d'ajouter ensuite les actions de chaque état. Ou bien, vous pouvez saisir un état et toutes ses actions, puis passer à l'état suivant.

Propriétés des états

Les états possèdent les propriétés suivantes :

Nom de l'état	Nom unique et obligatoire de l'état, comprenant au plus 20 caractères. Les caractères spéciaux ne sont pas autorisés.
Description	Description facultative de l'état. En pratique, pas de limite de longueur.
Propriétaire de l'état	Choisissez un propriétaire de l'état en sélectionnant l'option appropriée : <ul style="list-style-type: none">• QA gère cet État• Le Développement gère cet État• La Documentation gère cet État• État d'Évolution• Aucun (État Terminal)

Personnalisation des états du workflow

Vous devez posséder le privilège de sécurité `Workflow customization` pour réaliser ces tâches.

1. Cliquez sur **Incidents > Configuration > Workflows**. La page **Workflows** s'affiche.
2. Sélectionnez le **Type d'Incident** qui représente le workflow que vous souhaitez personnaliser.
3. Procédez comme suit :

Ajouter un état à ce workflow	Cliquez sur le bouton Ajouter un État . Passez à l'étape 4.
Modifier un état dans ce workflow	Sélectionnez l'état que vous souhaitez modifier dans la liste État . Cliquez sur le bouton Modifier l'État . Passez à l'étape 4.
Ajouter des actions pour un état à ce workflow	Voir <i>Personnalisation des actions, des codes cause et des boîtes de dialogue d'action</i> . Commencez la procédure à l'étape 3.
Supprimer un état de ce workflow	Sélectionnez l'état que vous voulez supprimer dans la liste État . Cliquez sur le bouton Supprimer . Sélectionnez Oui dans la boîte de dialogue de confirmation. Issue Manager ne supprimera que les états qui n'ont jamais été référencés par un incident.
Modifier un autre workflow	Retournez à l'étape 2.

4. Spécifiez ou modifiez les propriétés de l'état en utilisant les informations décrites dans la section *Propriétés de l'État* pour vous guider.

Personnalisation des actions, des codes cause et des boîtes de dialogue d'action

Ne lisez cette section que si vous avez l'intention de modifier les actions des workflows par défaut, décrits à la rubrique *Workflows par défaut*. Avant de poursuivre, lisez les *Propriétés de l'action*.

1. Cliquez sur **Incidents > Configuration > Workflows**.
2. Sélectionnez le workflow que vous souhaitez personnaliser dans la liste **Type d'Incident**.
3. Sélectionnez l'état qui comporte les actions que vous souhaitez modifier dans la liste **État**.
4. La page **Workflows** illustre à présent les informations que vous allez entrer au cours de cette procédure :

- Toutes les actions qui s'appliquent à cet état (telles qu'elles apparaissent dans la colonne **Libellé du Bouton**).
- L'état qui suit l'état actuel lorsqu'une action donnée est effectuée.
- Le code cause pour chaque action valide (le cas échéant).



Remarque: Les actions Modifier et Réassigner, que Issue Manager prédéfinit pour tous les états, ne peuvent pas être modifiées et ne sont par conséquent pas visibles dans la boîte de dialogue.

5. Procédez comme suit :

Ajouter une action pour l'état actuel	Cliquez sur Ajouter une Action et passez à l'étape 6.
Modifier une action pour l'état actuel	Sélectionnez l'action que vous voulez modifier dans la colonne Libellé du Bouton .
Ajouter un nouvel état à ce workflow	Retournez à l'étape 3 de la section <i>Personnalisation des états du workflow</i> .
Modifier l'ordre de tri d'une action de ce workflow	Cliquez sur les boutons Déplacer vers le Haut et Déplacer vers le Bas (dans la colonne Actions) de l'action que vous voulez déplacer vers le haut ou le bas de la liste.
Supprimer une action d'un autre workflow	Cliquez sur le bouton Supprimer (dans la colonne Actions) de l'action que vous voulez supprimer. Puis, cliquez sur Oui dans la boîte dialogue de confirmation.
	 Remarque: Issue Manager ne supprimera que les actions qui n'ont jamais été référencées par un incident.
Modifier les actions dans un autre workflow	Retournez à l'étape 2.
Modifier les états dans un autre workflow	Retournez à l'étape 2 de la section <i>Personnalisation des états du workflow</i> .

6. Spécifiez ou modifiez les propriétés d'une action existante dans la boîte de dialogue **Nouvelle Action pour l'État**. Utilisez les informations de la section *Propriétés de l'action* comme guide.

Propriétés d'une action

Après avoir défini les états d'un workflow, vous devez définir les actions associées à chaque état. Par exemple, pour l'état *Prêt pour Dév* du workflow des anomalies par défaut, un développeur peut appliquer l'action *Corrigé*, *Pas Corrigeable*, etc.

Chaque action s'accompagne d'un ensemble de propriétés qui lui sont associées.

Propriétés générales

Les propriétés d'une action sont diverses et concernent les points suivants :

- le **Libellé du Bouton** qui apparaît sur la page **Détails de l'incident** ;
- la description de l'action qui s'affiche sous l'onglet **Historique** ;
- le nouvel état résultant de cette action ;
- le code Cause ;
- la présentation et l'utilisation de la boîte de dialogue de l'action ;
- les groupes autorisés à appliquer cette action ;
- l'ordre de tri de cette action.

Boîte de dialogue Action de l'État

La boîte de dialogue **Modifier l'Action de l'État** permet de définir les propriétés d'une action. (**Incidents > Configuration > Workflows**).

Informations sur l'état actuel

Nom	Modification impossible. Affiche le nom de l'état actuel pour lequel vous définissez ou modifiez une action (par exemple, <i>Modifier l'Action de l'État - Non Vérifié</i>).
Libellé du Bouton	Il s'agit du nom qui apparaît sur le bouton qui exécute cette action, situé à la page Détails de l'incident , 30 caractères de long maximum.
Code Action de l'Historique	Déclaration concise de l'action entreprise, 20 caractères de long maximum. Nous vous recommandons d'utiliser des caractères majuscules (par exemple, <i>VÉRIFIÉ</i>). Ce code apparaît dans la colonne Actions de l'onglet Historique de la page Détails de l'incident .
Info-bulle	Texte optionnel qui apparaît sous la forme d'une info-bulle lorsqu'un utilisateur passe son curseur sur ce bouton d'action.
Description	Description facultative de cette action.

Liste de nouvel état

Nom	Nom de l'état suivant dans le workflow une fois que cette action aura été effectuée sur l'incident. Par exemple, dans le workflow par défaut, quand un incident <i>Non Vérifié</i> est validé comme anomalie, Issue Manager fait passer l'incident à l'état suivant, <i>Prêt pour Dév</i> .
Code Cause	Mot-clé facultatif indiquant le motif du passage de l'état actuel au nouvel état quand l'action est prise. Sélectionnez l'option appropriée :
Aucun Changement	Aucun Changement indique que le mot-clé est conservé lors du passage de l'incident au nouvel état. Le mot-clé apparaîtra dans le champ Code Cause de la page Détails de l'incident . Par exemple, le workflow suivant montre que, lorsqu'un développeur déclare avoir corrigé une anomalie, celle-ci passe à l'état <i>Prêt pour QA</i> avec un code de cause <i>Corrigé</i> . Si un ingénieur QA valide la déclaration, l'anomalie passe à l'état <i>Fermé</i> en conservant le code de cause <i>Corrigé</i> . N'importe quel utilisateur qui parcourt les anomalies peut voir pourquoi l'anomalie est fermée, il lui suffit de lire le code de cause.
Effacer	Indique que le code de cause de l'état actuel sera supprimé lors du passage de l'anomalie vers un nouvel état. Effacer est un choix judicieux lorsqu'une anomalie est renvoyée vers un état antérieur dans le workflow. Par exemple, lorsqu'un développeur déclare avoir corrigé une anomalie, celle-ci passe à l'état <i>Prêt pour QA</i> avec un code de cause <i>Corrigé</i> . Toutefois, si la correction est rejetée, l'anomalie est renvoyée au Développement (<i>Prêt pour Dév</i>) et le code de cause <i>Corrigé</i> est supprimé, puisque la déclaration est contestée. Quand vous choisissez Effacer , le workflow affiche EFFACER dans le champ Code Cause ; toutefois, l'utilisateur verra un champ Code Cause vierge dans la page Détails de l'incident .
Valorisé à	indique que vous pouvez associer un code de cause à cette action. Saisissez un mot-clé de 20 caractères maximum. Nous recommandons de tout écrire en majuscules. Utilisez Fixé à pour préciser un code de cause quand une action fait passer un incident à un nouvel état qui exige un code de cause. En général, vous devriez affecter des codes de cause à toutes les actions prises par les développeurs. Par exemple, dans le workflow par défaut, l'action <i>Corrigé</i> sur l'état <i>Prêt pour Dév</i> envoie l'incident vers l'état <i>Prêt pour QA</i> en lui affectant le code de cause <i>Corrigé</i> . Traduit en interactions humaines, cela signifie que lorsqu'un développeur déclare qu'une anomalie a été corrigée, il passe la main à un ingénieur QA qui peut alors facilement consulter la page Détails de

l'incident pour y découvrir les raisons de la présence de cette anomalie dans sa boîte de réception (il est possible que l'anomalie s'y trouve parce que le développeur ne peut pas la corriger ou parce que le logiciel fonctionne comme prévu).

Si vous n'utilisez pas de codes de cause

Les codes de cause sont des mots-clés facultatifs susceptibles de limiter le nombre d'états de votre workflow. Par exemple, au lieu de définir plusieurs états de fermeture (*Pas une Anomalie, Non Reproductible, Non Repr* et *Doublon*), un seul état terminal suffit quand l'utilisation de codes de cause permet d'expliquer les raisons pour lesquelles l'état *Fermé* est affecté à l'anomalie. Si vous choisissez de vous passer des codes de cause, vous devrez probablement définir plusieurs états terminaux. Pour définir un état comme terminal, sélectionnez la case d'option **Aucun** (État Terminal) affiché parmi les choix dans le champ **Propriétaire de l'État** de la boîte de dialogue **Propriétés de l'État**.

Onglet Champs d'Action Standard

L'onglet **Champs d'Action Standard** de la boîte de dialogue **Nouvelle Action pour l'État** permet de définir des propriétés relatives à l'utilisation et à l'apparence de la boîte de dialogue Action. Cela concerne plus spécifiquement les champs suivants :

- **Remarques pour l'action.**
- **Informations de Release.**
- **Numéro d'incident relatif.**

Remarques pour l'action

- Non Utilisé** La boîte de dialogue **Action** n'affiche pas le champ **Remarques pour l'action** lorsque l'utilisateur effectue l'action.
- Optionnel** La boîte de dialogue **Action** affiche le champ **Remarques pour l'action**. Les utilisateurs peuvent saisir des informations supplémentaires sur l'action qu'ils effectuent.
- Obligatoire** La boîte de dialogue **Action** affiche un champ **Remarques pour l'action** obligatoire. Les utilisateurs doivent saisir dans ce champ des informations supplémentaires sur l'action.

Informations de Release

Ce groupe vous permet de faire apparaître une liste dans la boîte de dialogue de l'action permettant aux utilisateurs de sélectionner la release pour laquelle l'action est effectuée. La release sélectionnée par l'utilisateur apparaît également dans un des champs automatiques de la page **Détails de l'incident**. Ces informations sont particulièrement utiles pour certains types d'action (par exemple, les actions liées à la confirmation, la correction et la vérification d'incidents). Ces informations sont inutiles pour les actions qui ne modifient pas l'état de l'incident. Le champ **Informations de Release** prend l'une de ces quatre valeurs :

- Non Utilisé** La boîte de dialogue de l'action n'affiche pas la liste. La boîte de dialogue de l'action **Ajouter un Commentaire** ne présente pas de zone de liste pour les informations de release car ces informations ne sont pas nécessaires pour l'action **Ajouter un Commentaire**.

Si vous choisissez **Non Utilisé** (par exemple, si l'utilisateur ne fournit pas d'informations dans une zone de liste facultative dans la boîte de dialogue de l'action, ou si aucune action utilisant la liste n'a été effectuée), la page **Détails de l'incident** affiche un champ **Action** vide.

Optionnel ou Obligatoire	<p>La boîte de dialogue de l'action affiche une liste optionnelle ou obligatoire dans laquelle l'utilisateur peut ou doit sélectionner une release. Le dernier champ automatique de la page Détails de l'incident affiche la release pour laquelle l'action a été effectuée. Vous devez spécifier le libellé de la liste dans le champ Libellé de façon appropriée pour l'action. Le libellé peut comporter jusqu'à 20 caractères, y compris les deux points. Le libellé par défaut du champ est Confirmé en : pour les actions de confirmation, Corrigé en : pour les actions de correction et Vérifié en : pour les actions de vérification. Le libellé apparaît à la fois sur la boîte de dialogue de l'action et sur la page Détails de l'incident. Les valeurs de la liste proviennent de la liste des releases spécifiée dans le module Administration.</p>
Effacé	<p>La valeur précédente dans le dernier champ automatique de la page Détails de l'incident est supprimée et le libellé du champ rétabli à la valeur par défaut : Action. Le champ Libellé du groupe Informations de Release est désactivé. Effacé est un choix pertinent lorsqu'une action remet un incident dans un état antérieur dans le workflow. Dans le workflow par défaut, de telles actions sont, par exemple, Rejeter et Réouvrir l'Anomalie. Par exemple, un développeur effectue une action <i>Corrigé</i> et saisi un numéro de release spécifique dans le champ Corrigé en. L'action fait passer l'incident dans l'état <i>Prêt pour QA</i>. L'ingénieur QA responsable de l'incident rejette l'allégation du développeur que le bug a été corrigé. L'action Rejeter refait passer l'incident de son état actuel, <i>Prêt pour QA</i>, à un état antérieur dans le workflow, <i>Prêt pour Dév</i>.</p> <p>Lorsque le code cause d'une action est effacé, envisagez de choisir la valeur <code>Effacé</code> pour le champ Informations de Release.</p> <p>La release sélectionnée par l'utilisateur dans la boîte de dialogue de l'action apparaît dans la page Détails de l'incident. Par exemple, supposons qu'un utilisateur effectue l'action <i>Corrigé</i>, sélectionne la release 4.1:prod dans la zone de liste <i>Corrigé en</i>, puis clique sur OK. Lorsque la page Détails de l'incident réapparaît, le champ <i>Corrigé en</i> affiche la release sélectionnée.</p>
Numéro d'incident relatif	<p>Ce champ vous permet de placer un champ de texte dans la boîte de dialogue de l'action permettant aux utilisateurs de saisir le numéro d'un incident en double ou en relation avec l'incident traité. Cette information est utile lorsque des utilisateurs effectuent l'action <i>Marquer comme Dupliqué</i> dans le workflow des anomalies ou l'action <i>Déjà Fait</i> dans le workflow des évolutions.</p>
Non Utilisé	<p>Le champ de texte n'apparaît pas dans la boîte de dialogue de l'action.</p>
Optionnel ou Obligatoire	<p>Un champ de texte optionnel ou obligatoire apparaît dans la boîte de dialogue de l'action. Vous devez spécifier le libellé du champ de texte. Le libellé peut comporter jusqu'à 20 caractères, y compris les deux points. Le libellé par défaut du champ dans le workflow des anomalies est : Copie de #. Le libellé par défaut du champ dans le workflow des évolutions est : Voir Aussi.</p>

Le numéro d'incident spécifié par l'utilisateur dans la boîte de dialogue de l'action apparaît dans le champ **Évènements**, dans l'onglet **Historique** de la page **Détails de l'incident**. Par exemple, supposons qu'un utilisateur effectue l'action *Marquer comme Dupliqué* sur l'incident n° 8, spécifie l'incident n° 6 comme le doublon, puis clique sur **OK**. Lorsque la page **Détails de l'incident** réapparaît, le champ **Évènements** affiche la phrase *Relatif à l'incident numéro n, où n est la valeur du champ Copie de #*. Si le champ **Copie de #** est optionnel et si l'utilisateur ne le renseigne pas, le champ **Évènements** affiche alors le contenu du champ **Remarques pour l'action**.

Onglet champs d'action personnalisés

L'onglet **Champs d'action personnalisés** de la boîte de dialogue **Nouvelle action pour l'état** vous permet d'ajouter des champs à la boîte de dialogue d'une action donnée.

Huit emplacements de champ Ces champs s'affichent dans la boîte de dialogue d'action en plus des champs d'action standard. Par exemple, le champ **Délai de correction, en heures** peut être sélectionné pour apparaître dans la boîte de dialogue de l'action *Corrigé* dans l'état *Prêt pour dev.*

Sources Les champs qui apparaissent dans les zones de liste de l'onglet **Champs d'action personnalisés** sont présents pour une des deux raisons suivantes :

- Les champs personnalisés ont été définis dans **Incidents > Configuration > Onglets d'incident personnalisés** pour définir des champs personnalisés également visibles sur l'onglet **Personnalisé** des détails d'incident.
- Les champs personnalisés ont été définis dans **Incidents > Configuration > Ensemble de champs personnalisés**, et ne s'appliquent qu'aux actions.

Définition de champs dans une boîte de dialogue d'action

1. Cliquez sur **Incidents > Configuration > Onglets d'incident personnalisés** pour définir des champs personnalisés également visibles sur l'onglet **Personnalisé** des détails d'incident. Vous pouvez également utiliser des champs personnalisés créés dans **Incidents > Configuration > Ensemble de champs personnalisés**, qui ne s'appliquent qu'aux actions.
2. Configurez les propriétés du champ comme indiqué dans la rubrique *Propriétés de personnalisation de l'interface utilisateur*.
3. Les champs personnalisés ainsi créés peuvent ensuite être sélectionnés dans les zones de liste de l'onglet **Champs d'action personnalisés**.
4. Pour chaque champ défini, vous pouvez sélectionner une option dans la liste pour spécifier si un champ est obligatoire et si un champ doit être vide avant qu'un testeur réalise l'action. Par défaut, les champs conservent les valeurs qui leur étaient attribuées lors de la définition et leur contenu n'est pas effacé.



Remarque: Les cases à cocher ne peuvent pas être définies comme obligatoires et elles ne peuvent pas être désactivées.

Option	Description
---	Le champ conserve la valeur qui lui était attribuée lors de la définition, qu'il soit obligatoire ou non, et son contenu n'est pas effacé.
Effacer	Le champ conserve la valeur qui lui était attribuée lors de la définition, qu'il soit obligatoire ou non, et son contenu est effacé.
Obligatoire	Le champ est défini comme obligatoire et n'est pas désactivé. Cette option est disponible uniquement si le champ n'a pas déjà été défini comme obligatoire.
Effacer et requis	Le champ est défini comme obligatoire et son contenu est effacé.

Onglet Autorisations

Dans l'onglet **Autorisations**, vous pouvez définir la sécurité des actions individuelles et restreindre ainsi les actions à certains groupes d'utilisateurs choisis.

Par défaut, **Appliquer la Sécurité** a pour valeur `Non` (ce qui signifie que tous les groupes ont l'autorisation d'effectuer toutes les actions). Ce paramètre apparaît dans la page **Workflows** (tous les groupes). Pour définir la sécurité, sélectionnez l'option **Oui** puis le ou les groupes qui auront l'autorisation d'effectuer l'action.

Prenons un exemple de définition de sécurité affectée à une action : quand un développeur ouvre une page **Détails de l'incident** pour un incident dans l'état *Prêt pour Dév*, l'action *Pas Corrigeable* est disponible. Toutefois quand un utilisateur non développeur ouvre la page **Détails de l'incident** pour la même anomalie, l'action est masquée.

Assistant Intelligent

Le traitement des résultats de test par l'assistant intelligent utilise un jeu de quatre paires de codes de causes/états par défaut qui correspondent aux quatre états généraux définis pour les anomalies par le workflow par défaut.

Pour afficher ces états et codes de causes par défaut :

1. Cliquez sur **Configuration > Assistant Intelligent**.
2. Personnalisez le mappage entre les états généraux des anomalies et les codes spécifiques à Issue Manager.

En cas de personnalisation du workflow par défaut des incidents, les états et les codes de causes utilisés pour le traitement des résultats doivent également être personnalisés. Par exemple, si l'administrateur modifie le workflow par défaut de manière que les incidents déclarés corrigés se voient assigner un état *Non Vérifié*, il doit également faire passer l'état des *Incidents déclarés résolus mais pas encore testés* de *Prêt pour QA* à *Non Vérifié*.

En plus des états et des codes de causes spécifiés pour l'incident dans la page Assistant Intelligent, celui-ci utilise également l'état terminal défini pour le workflow de l'incident. Les états terminaux sont définis dans la page Workflows. L'état terminal par défaut est *Fermé*.

Archivage des incidents

Quand vous aurez utilisé Issue Manager un certain temps, peut-être aurez-vous des incidents dans la base de données qui n'auront plus d'intérêt pour votre activité courante, par exemple des incidents clos ou qui concernent des applications non prises en charge. Plus la base de données contient d'incidents, plus l'exécution des actions, par exemple des requêtes, est longue. L'archivage des incidents devrait améliorer

les performances. Vous pouvez ensuite exécuter des actions sur un plus petit nombre d'incidents actifs (non archivés).

L'archivage des incidents correspond au déplacement des incidents par Issue Manager de `DEFECT` et des tables afférentes vers `ARCHIVE` et les tables afférentes. Toutes les informations concernant les incidents sont conservées. (À titre de comparaison, les incidents actifs restent conservés dans la table `DEFECT` et les utilisateurs peuvent leur appliquer les actions habituelles.)

Les utilisateurs peuvent afficher les incidents archivés dans la page **Détails de l'incident** mais ils ne peuvent pas leur appliquer des actions puisque ces incidents sont en lecture seule. Les incidents archivés n'apparaissent pas dans les boîtes de réception des utilisateurs. Toutefois, les utilisateurs peuvent toujours exécuter des requêtes, des rapports et des graphiques sur les incidents archivés. L'archivage cache des incidents présents dans la base de données mais ne les supprime pas.



Remarque: Il est fortement déconseillé de supprimer manuellement des incidents en raison du risque que cela comporte pour l'intégrité de vos données.

Pour réduire la taille de votre base de données de production, vous pouvez toutefois créer une nouvelle base de données personnalisée dans laquelle vous importerez uniquement les incidents actifs et les informations afférentes depuis la base de données d'origine.

Si vous archivez un incident qui est affiché à l'écran mais pas en cours de modification, l'utilisateur ne verra pas la modification jusqu'à ce qu'il se déconnecte et se reconnecte, qu'il quitte et redémarre, ou qu'il tente d'appliquer une action à l'incident.



Remarque: Issue Manager avertit les utilisateurs qu'ils ne peuvent pas appliquer d'action à des incidents archivés.

Archivage des incidents

Pour archiver des incidents :

1. Dans le menu, cliquez sur **Incidents > Configuration > Archiver**.
2. Sélectionner l'application sur laquelle portent les incidents à archiver.
3. Le champ **Release** est automatiquement renseigné et affiche toutes les releases de l'application sélectionnée. Sélectionner la release sur laquelle portent les incidents à archiver.
Vous pouvez archiver des incidents portant sur plusieurs releases ; il vous suffit pour cela de sélectionner plusieurs releases. Utilisez la combinaison **Ctrl + clic** pour sélectionner des releases individuellement ou **Maj + clic** pour sélectionner une plage de releases.
4. Cliquez sur le bouton **Archiver**.
5. Cliquez sur **Oui** dans la boîte de dialogue de confirmation pour lancer le processus d'archivage.

Configuration des règles de notification par courriel

A l'aide des notifications par courriel, vous pouvez demander à Issue Manager d'envoyer des notifications automatiquement, à vous-même ou à d'autres personnes de votre organisation, lorsque des événements notables se produisent, comme par exemple le changement d'état d'un incident.

Règles de notification par courriel

Des courriels peuvent être envoyés aux utilisateurs lorsque les événements suivants se produisent :

- Un incident est réassigné à une autre boîte de réception.
- Un incident passe d'un état de workflow à un autre (par exemple, de `Non vérifié` à `Prêt pour dév`).
- Une modification effectuée sur un incident génère une nouvelle entrée dans l'historique de celui-ci (par exemple, le composant sur lequel l'incident est signalé a changé).
- Tout autre événement spécial que vous définissez (par exemple, le support technique souhaite recevoir un courriel lorsqu'une anomalie particulière est corrigée).

Les événements répertoriés ci-dessus sont appelés règles. Les trois premières règles sont prédéfinies et ne peuvent pas être modifiées. Vous pouvez définir autant de règles additionnelles pour des événements particuliers que vous le souhaitez.

Notifications

Une notification de courriel demande à Issue Manager d'envoyer des courriels lorsqu'un événement particulier se produit sur un incident. Une notification se compose d'une règle de notification par courriel spécifiant un événement, de l'expéditeur et des destinataires du courriel, du corps du message et d'une ligne sujet, d'une introduction et d'une conclusion facultatifs.

Les utilisateurs doivent appliquer une notification à tous les incidents qui les intéressent. Seuls les utilisateurs disposant du privilège **Notifications par courriel par incident** peuvent ajouter des notifications aux incidents individuels.

Pour afficher les notifications d'un incident, cliquez sur l'icône **Notifications** de la page **Détails de l'incident** de l'incident.

Les règles peuvent également être utilisées dans des notifications qui s'appliquent à tous les incidents inclus dans le projet. Ces notifications sont désignées sous le nom de notifications à l'échelle du projet.

Seuls les utilisateurs disposant du privilège de sécurité **Gérer les notifications par e-mail** peuvent ajouter des notifications à l'échelle du projet.

Définition des règles de notification par courriel

Conditions préalables

Pour définir vos propres règles, vous devez :

- détenir le privilège **Gérer les notifications par e-mail**.
- Maîtriser SQL, notamment comment composer une clause WHERE.
- Maîtriser le schéma de base de données, notamment les colonnes de la vue et de la table relatives aux incidents, `IM_V_Defects` et `IM_DefectHistory`.
- Maîtriser votre workflow et ses valeurs.

Conseils pour l'écriture des clauses SQL WHERE

Vous trouverez ci-dessous des conseils importants qui vous aideront à écrire syntaxiquement et sémantiquement des clauses WHERE valides.

Référencer à la fois `IM_V_Defects` et `IM_DefectHistory`

Vos clauses SQL WHERE nécessiteront probablement des références à `IM_V_Defects` et `IM_DefectHistory`. La vue `IM_V_Defects` stocke des informations qui sont actuelles pour un incident alors que la table `IM_DefectHistory` conserve un enregistrement de toutes les actions qui ont été effectuées sur un incident, ainsi que les impacts de ces modifications sur certains champs d'incidents.

Par exemple, `IM_DefectHistory` stocke une assignation de boîte de réception d'un incident avant qu'une action soit effectuée, ainsi que l'assignation de la boîte de réception après l'action. Ces colonnes sont **AssignedIN** pour l'assignation de boîte de réception avant l'action et **AssignedOUT** pour la nouvelle boîte de réception.

Toutes les actions effectuées sur des incidents sont enregistrées dans le champ **ActionCode** de la table `IM_DefectHistory`. Ces actions apparaissent sous la forme de codes action dans la colonne **Action** de l'onglet **Historique**. Vous avez peut-être remarqué des codes tels que CORRIGE et VERIFIE dans l'exemple de base de données.

Pour visualiser les codes action pour la plupart des actions de votre base de données, consultez la boîte de dialogue **Modifier l'Action de l'Etat** de chaque état (les exceptions sont SAISI, REASSIGNE et MODIFIE, qui sont figées dans le code et ne peuvent pas être consultées). Pour accéder à la boîte de dialogue **Modifier l'Action de l'Etat**, accédez à **Incidents > Configuration > Workflows** et cliquez sur le nom d'un état dans la colonne **Libellé du Bouton**. Consultez la valeur du champ **Code Action de l'Historique**.

Utiliser des alias

Les vues et les tables doivent être référencées par des alias. Vous devez utiliser l'alias `D` pour référencer la vue `IM_V_Defects` et l'alias `DH` pour référencer la table `IM_DefectHistory`.

Identification des champs personnalisés

Les champs personnalisés sont identifiés dans la vue `IM_V_Defects` en tant que `Custom1`, `Custom2` etc., en fonction de leur position dans les onglets. Chaque onglet personnalisé comporte un maximum de 10 champs, 1 à 10, 11 à 20, etc. Dans l'**Onglet Personnalisé 1**, les cinq premiers champs apparaissent en ordre décroissant dans la colonne de gauche ; les champs 6 à 10 apparaissent en ordre décroissant dans la colonne de droite.

Pour trouver le nom de schéma d'un champ personnalisé spécifique, accédez à **Incidents > Configuration > Onglets d'Incident Personnalisés**. Par exemple, dans la boîte de dialogue de l'exemple de base de données, la case **Ajouter une Note de Release?** est le quatrième champ de la colonne de gauche de l'**Onglet Personnalisé 1**, tout comme **Custom4** dans la table des incidents.



Remarque: Si vous modifiez la position d'un champ personnalisé, vous devrez mettre à jour toute règle de notification par courriel qui se réfère au champ.

Les modifications apportées aux champs personnalisés ne sont pas suivies

Issue Manager n'effectue pas le suivi des modifications apportées aux champs personnalisés dans la table `IM_DefectHistory`. Vous pouvez vérifier la valeur actuelle d'un champ personnalisé mais vous ne pouvez pas référencer une valeur antérieure. Par exemple, la clause `WHERE` peut tester si la case **Ajouter une Note de Release?** est cochée mais elle ne peut pas capturer une modification de la valeur de la case à cocher, de « décochée » à « cochée ».

Accès aux valeurs des cases à cocher

La valeur d'une case non cochée est '.' (un point). La valeur d'une case cochée est 'X' (X en majuscule).

Par exemple, pour récupérer tous les incidents pour lesquels la case **Ajouter une Note de Release?** est cochée, vous indiquez l'élément suivant dans la clause `WHERE` :

```
D.Custom4 = 'X'
```

Exemples de règles

Vous trouverez ci-dessous quatre situations dans lesquelles vous souhaitez peut-être créer une nouvelle règle. Les deux premières situations suggèrent des règles utilisées dans les notifications d'incidents spécifiques. Les deux dernières situations suggèrent des règles utilisées dans des notifications à l'échelle du projet. A la suite de chaque exemple, vous trouverez la clause `WHERE` écrite pour l'exemple de base de données.

Exemple 1 Le support technique ainsi que d'autres groupes souhaitent savoir lorsque la correction d'une anomalie spécifique a été vérifiée comme étant corrigée.

La clause WHERE se présente ainsi :

```
DH.ActionCode = 'VERIFIED'
```

La valeur de **ActionCode** dans la table IM_DefectHistory est mise à jour chaque fois qu'un utilisateur effectue une action ; en conséquence, le support technique ne recevra le courriel qu'une seule fois, lorsque l'action Vérifier provoque la saisie du code action VERIFIE dans la table IM_DefectHistory et dans l'onglet Historique.

Si la clause était écrite à la place en référence au **Code cause** (nommé Disposition dans la base de données) :

```
D.Disposition = 'FIXED'
```

alors le support technique recevrait certainement le courriel plusieurs fois car le code cause resterait CORRIGE dans la base de données. Un utilisateur qui ajouterait ultérieurement un commentaire ou enregistrerait l'incident déclencherait un courriel car la règle correspondrait toujours.

Exemple 2 Un utilisateur quelconque, qui n'agit pas sur les anomalies, souhaite savoir ce qui est arrivé à l'anomalie qu'il a saisie. Notamment, il souhaite recevoir un courriel lorsque l'anomalie a attiré l'attention d'un développeur. En termes de workflow, cela signifie que l'incident vient juste de quitter l'état Prêt pour Dév (Dev-Ready) et, en conséquence, la clause WHERE doit tester la modification de l'état après l'action.

La clause WHERE se présente ainsi :

```
DH.StatusIN = 'Dev-Ready'  
AND DH.StatusOUT <> 'Dev-Ready'
```

L'état était Prêt pour Dév (Dev-Ready) avant l'action mais après l'action du développeur, l'anomalie a pris un autre état.

Exemple 3 Le département de documentation envoie tous les problèmes documentation à une boîte de réception de groupe, **Doc (Product A)**, au lieu d'utiliser la boîte de réception d'un utilisateur, **Judy -- Doc**, par exemple. Le gestionnaire de la documentation souhaite recevoir un courriel lorsqu'un incident entre dans la boîte de réception.

La clause WHERE se présente ainsi :

```
DH.AssignedIN <> 'Doc (Product A)'  
AND DH.AssignedOUT = 'Doc (Product A)'
```

Elle indique qu'un courriel doit être envoyé lorsque la boîte de réception avant l'action n'était pas **Doc (Product A)** mais après l'action est **Doc (Product A)**. Le courriel ne sera envoyé qu'une seule fois, lorsque le problème documentation est routé vers **Doc (Product A)**.

Notez que sans la première partie de la clause WHERE, le gestionnaire de documentation recevrait un courriel lorsque n'importe quelle action aurait été effectuée sur le problème documentation lorsqu'il était assigné à Doc (Product A). Bien que la règle soit susceptible de générer un grand nombre d'e-mails, puisque la notification doit être appliquée à l'échelle du projet, les deux lignes de la clause WHERE limitent la règle à un seul événement : lorsque la boîte de réception devient **Doc (Product A)**.

Il n'est pas nécessaire que la règle indique que le type d'incident soit PB DOCUMENTATION, bien que cela ne soit pas incorrect puisque **Doc (Product A)** ne contient que des incidents relatifs à la documentation.

Exemple 4 Le gestionnaire de release souhaite recevoir un courriel au cours du mois suivant avant une release majeure relative aux anomalies les plus graves qui ne peuvent pas être corrigées. La clause WHERE doit tester la sévérité, Product B et le code action Pas Corrigé (Cannot-Fix) assignés lorsqu'un développeur effectue l'action Pas Corrigé.

La clause WHERE se présente ainsi :

```
D.Severity = '1: Fatal/Data Loss'  
AND DH.ActionCode = 'Cannot-Fix'  
AND D.ProductCode = 'Product B'
```

Ces restrictions sont nécessaires car si la clause WHERE teste seulement la sévérité alors la règle correspondra chaque fois que l'incident est modifié et enregistré car la sévérité ne changera pas tant qu'un utilisateur ne la modifie pas explicitement.

Le gestionnaire de release recevra peut-être un grand nombre d'e-mails, notamment si cette règle est appliquée par une notification à l'échelle du projet. Néanmoins, il peut facilement supprimer la notification une fois que le cycle de release est terminé.

Conseils de rédaction d'une clause WHERE

Travaillez du général vers le spécifique. Tout d'abord, prenez en considération les situations d'entreprise générales qui peuvent requérir des règles de notification par courriel. Vous pouvez demander à tous les utilisateurs Issue Manager quand ils souhaitent recevoir un courriel relatif à des incidents. Définissez précisément les informations que chaque utilisateur souhaite retirer du courriel. Par exemple, un utilisateur peut vous indiquer qu'il souhaite savoir quand une anomalie est corrigée. Après une discussion approfondie, vous découvrirez peut-être que ce qu'il souhaite vraiment savoir est quand l'anomalie est vérifiée par un ingénieur QA. Cette différence subtile peut nécessiter une clause WHERE différente.

Ensuite, lorsque vous êtes satisfait de votre compréhension des besoins des utilisateurs, traduisez la situation en termes de workflow de votre organisation.

Enfin, rédigez la clause SQL WHERE. Tentez de tester la clause WHERE par l'intermédiaire d'une requête avancée afin de vous assurer que vous indiquez les conditions exactement comme prévu.

D'une manière générale, les règles relatives aux notifications sur des incidents spécifiques doivent être écrites de manière simple et générique alors que les règles relatives aux notifications à l'échelle du projet doivent être aussi précises et restrictives que possible afin d'éviter l'envoi d'un nombre excessif d'e-mails.

Demandez-vous si les utilisateurs souhaitent recevoir des notifications une seule fois ou chaque fois qu'une modification est apportée. Si un utilisateur ne veut recevoir un courriel qu'une seule fois, rendez les règles plus restrictives.

Gestion des règles de notification par courriel

Vous devez disposer du privilège de sécurité **Gérer les notifications par e-mail** pour pouvoir ajouter, modifier ou supprimer des règles de notification par e-mail.

Pour ajouter, modifier ou supprimer des règles de notification par courriel :

1. Cliquez sur **Incidents > Configuration > Règles de notification**.
2. Selon la tâche que vous souhaitez réaliser, procédez de la manière indiquée ci-dessous :

Ajout d'une règle	Cliquez sur le bouton Ajouter une règle . La boîte de dialogue Nouvelle règle de notification s'affiche. Rendez-vous à l'étape 3.
Modification d'une règle prédéfinie	Les règles prédéfinies ne peuvent pas être modifiées.
Suppression d'une règle prédéfinie	Les règles prédéfinies ne peuvent pas être supprimées.
Modification d'une règle que vous avez créée	Cliquez sur l'icône Modifier (dans la colonne Actions) de la règle que vous souhaitez modifier. Poursuivez comme indiqué à l'étape 3.

Suppression d'une règle que vous avez créée

Cliquez sur l'icône **Supprimer** (dans la colonne **Actions**) de la règle que vous souhaitez supprimer. Cliquez sur **OK** dans la boîte de dialogue de confirmation pour valider la suppression.

3. Spécifiez ou modifiez les propriétés suivantes dans la boîte de dialogue **Nouvelle règle de notification** :

Nom de la règle Nom unique requis, d'une longueur maximale de 30 caractères. Utilisez un nom descriptif pour faciliter la tâche des utilisateurs qui assignent les règles selon leur nom.

Description Description facultative de l'événement déclencheur, d'une longueur maximale de 250 caractères.

Clause WHERE Description obligatoire de la clause WHERE spécifiant l'événement déclencheur, d'une longueur maximale de 250 caractères. Ne saisissez pas le mot-clé WHERE.

4. Cliquez sur **OK** pour enregistrer vos paramètres ou sur **Annuler** pour quitter sans enregistrer.

Une fois que vous avez défini les règles, assurez-vous de :

Spécifier les adresses électroniques de tous les utilisateurs

Pour utiliser la notification par courriel, un utilisateur doit avoir une adresse électronique valide spécifiée dans son compte d'utilisateur.

Demander à votre administrateur de base de données d'activer la notification par courriel

Une fois la fonctionnalité activée, l'icône **Notifications** apparaît dans la page **Détails de l'incident**.

Informez vos utilisateurs

Informez vos utilisateurs des règles disponibles et de ce que chaque règle accomplit. Les utilisateurs peuvent afficher les règles en sélectionnant **Incidents > Configuration > Règles de notification**.

Suppression d'une boîte de réception

Vous ne pouvez supprimer une boîte de réception que si elle ne contient aucun incident, n'est pas référencée dans les règles de routage et n'est pas la boîte de réception par défaut d'un utilisateur. Avant toute tentative de suppression d'une boîte de réception, modifiez les règles de routage afin d'empêcher que de nouveaux incidents soient routés vers la boîte de réception, puis réassignez les incidents existants de la boîte de réception.



Remarque: Le privilège de sécurité **Groupes, boîtes de réception et comptes utilisateurs** est requis pour pouvoir ajouter, modifier ou supprimer des boîtes de réception.

Pour supprimer une boîte de réception :

1. Dans le menu, cliquez sur **Incidents > Configuration**.
2. Cliquez sur **Boîtes de réception**. La page **Boîtes de réception** s'affiche.
3. Dans la colonne **Actions** de la boîte de réception que vous souhaitez supprimer, cliquez sur **X**. Une boîte de dialogue de confirmation s'affiche.
4. Cliquez sur **Oui** pour supprimer la boîte de réception du système.

Gestion des notifications à l'échelle du projet

Décrit comment gérer les notifications à l'échelle du projet.



Remarque: Vous devez disposer du privilège de sécurité **Gérer les notifications par e-mail** pour pouvoir ajouter, modifier ou supprimer des notifications à l'échelle du projet.



Ajout de notifications à l'échelle du projet

Indique comment ajouter une notification à l'échelle du projet.

1. Cliquez sur **Incidents > Configuration > Notifications**. Toutes les notifications à l'échelle du projet existantes sont répertoriées dans cette liste.
2. Cliquez sur **Ajouter une notification**.
3. Dans la boîte de dialogue **Ajouter une notification**, sélectionnez un nom de règle dans la liste.
4. Sélectionnez une case d'option dans la zone **De** de la boîte de dialogue pour indiquer quelle devra être l'adresse de retour :
 - L'utilisateur qui modifie l'incident (et qui par conséquent lance la notification).
 - un autre utilisateur (dans ce cas, sélectionnez un utilisateur dans la liste).
5. Saisissez l'adresse électronique du ou des destinataires dans le champ **A**, en séparant les entrées par des virgules. Vous avez également la possibilité de sélectionner des utilisateurs dans la liste **Ajouter une adresse**.



Remarque: Vous pouvez saisir n'importe quelle adresse électronique dans le champ **A**, mais seuls les utilisateurs ayant une adresse électronique spécifiée dans leur compte utilisateur figureront dans la liste **Ajouter une adresse**. C'est pourquoi il est recommandé de définir une adresse électronique pour chacun des comptes utilisateur.

6. Si vous le souhaitez, vous pouvez remplir les champs optionnels réservés au texte des messages :
 - **Sujet** est une ligne permettant d'indiquer le sujet du message (optionnel, jusqu'à 80 caractères).
 - **Introduction** permet de saisir un texte d'introduction (optionnel, jusqu'à 250 caractères).
7. Choisissez le type de contenu du message :
 - Contenus possibles :
 - **Résumé de l'incident** : informations figurant dans la moitié supérieure de la page Détails de l'incident.
 - **Résumé de l'incident avec sa description** : résumé de l'incident, auquel s'ajoutent les informations émanant de l'onglet Description.
 - **Détails complets de l'incident** : toutes les informations relatives à l'incident (option par défaut).
 - Annonce est un champ de signature optionnel (jusqu'à 250 caractères).
8. Cliquez sur **OK** pour enregistrer la notification et pour fermer la boîte de dialogue.
 - Pour modifier la notification, cliquez sur le **Nom de la règle**.
 - Pour supprimer la notification, cliquez sur  (**Supprimer la notification**) dans la colonne **Actions**.
 - Pour créer une copie de la notification, cliquer sur .



Remarque: Le privilège de sécurité **Gérer les notifications par e-mail** est requis pour définir des notifications à l'échelle du projet.

Modification de notifications à l'échelle du projet

Utiliser l'onglet **Notifications** pour modifier les notifications à l'échelle du projet existantes.

1. Cliquez sur **Incidents > Configuration > Notifications**. Toutes les notifications à l'échelle du projet existantes sont répertoriées dans cette liste.
2. Cliquez sur l'icône **Modifier** de la colonne **Actions** de la notification que vous souhaitez modifier.
3. Dans la boîte de dialogue **Ajouter une notification**, sélectionnez un nom de règle dans la liste.
4. Sélectionnez une case d'option dans la zone **De** de la boîte de dialogue pour indiquer quelle devra être l'adresse de retour :
 - L'utilisateur qui modifie l'incident (et qui par conséquent lance la notification).
 - un autre utilisateur (dans ce cas, sélectionnez un utilisateur dans la liste).
5. Saisissez l'adresse électronique du ou des destinataires dans le champ **A**, en séparant les entrées par des virgules. Vous avez également la possibilité de sélectionner des utilisateurs dans la liste **Ajouter une adresse**.



Remarque: Vous pouvez saisir n'importe quelle adresse électronique dans le champ **A**, mais seuls les utilisateurs ayant une adresse électronique spécifiée dans leur compte utilisateur figureront dans la liste **Ajouter une adresse**. C'est pourquoi il est recommandé de définir une adresse électronique pour chacun des comptes utilisateur.

6. Si vous le souhaitez, vous pouvez remplir les champs optionnels réservés au texte des messages :

- **Sujet** est une ligne permettant d'indiquer le sujet du message (optionnel, jusqu'à 80 caractères).
- **Introduction** permet de saisir un texte d'introduction (optionnel, jusqu'à 250 caractères).

7. Choisissez le type de contenu du message :

- Contenus possibles :
 - **Résumé de l'incident** : informations figurant dans la moitié supérieure de la page Détails de l'incident.
 - **Résumé de l'incident avec sa description** : résumé de l'incident, auquel s'ajoutent les informations émanant de l'onglet Description.
 - **Détails complets de l'incident** : toutes les informations relatives à l'incident (option par défaut).
- Annonce est un champ de signature optionnel (jusqu'à 250 caractères).

8. Cliquez sur **OK** pour enregistrer la notification et pour fermer la boîte de dialogue.

Suppression de notifications à l'échelle du projet

1. Cliquez sur **Incidents > Configuration > Notifications**. Toutes les notifications à l'échelle du projet existantes sont répertoriées dans cette liste.
2. Cliquez sur l'icône **Supprimer** dans la colonne **Actions** de la notification que vous souhaitez supprimer.
3. Cliquez sur **Oui** dans la boîte de dialogue de confirmation afin de confirmer la suppression.

Saisie des paramètres dans le sujet d'une notification

Vous pouvez saisir des paramètres dans le champ de sujet d'une notification afin de générer un sujet dynamique pour les notifications par courriel.

Vous pouvez saisir les paramètres suivants dans le champ de sujet :

{ID}	Retourne le numéro d'incident
{PROJ}	Retourne le nom du projet
{PROD}	Retourne l'application
{COMP}	Retourne le composant
{USER}	Retourne l'utilisateur qui a modifié l'incident
{RULE}	Retourne le nom de la règle qui a déclenché la notification
{SYN}	Retourne le synoptique
{STATE}	Retourne l'état actuel de l'incident
{SEV}	Retourne la sévérité
{REASON}	Retourne le code cause actuel de l'incident
{CUSTOM1-40}	Retourne le champ personnalisé du nombre indiqué, par exemple, {CUSTOM3} retourne la valeur stockée dans le champ personnalisé 3.

Par exemple, si vous souhaitez créer une notification par courriel qui vous informe de chaque changement de l'état d'un incident, vous pouvez ajouter le texte suivant dans le champ de sujet :

```
State of issue {ID} was changed by {user}.
```

Si Bill corrige l'incident actuel ouvert n° 2, vous recevrez une notification par courriel avec le sujet suivant :

```
State of issue 2 was changed by bpetersson.
```

Activation d'une notification par courriel de base

Un paramètre de notification de base qui peut être activé par tout utilisateur, quelles que soient les autorisations assignées, permet aux utilisateurs de recevoir une notification lorsqu'un autre utilisateur apporte une modification à un incident de leur boîte de réception, ou d'assigner un nouvel incident aux utilisateurs.



Remarque: Vous pouvez configurer l'objet et le contenu de ces notifications dans le fichier `SRFrontendBootConf.xml`.

1. Cliquez sur **Configuration > Préférences**.
2. Cochez la case **Me notifier lorsque des utilisateurs m'assignent des incidents ou apportent des modifications à des incidents de ma boîte de réception**.

Affichage de notifications à l'échelle du projet

Lorsqu'un utilisateur coche la case **Afficher les notifications à l'échelle du projet dans chaque boîte de dialogue Notifications de l'incident (Incidents > Configuration > Préférences)**, toutes les notifications à l'échelle du projet sont répertoriées dans la boîte de dialogue **Notification** de chaque incident. Toute notification assignée à l'incident actif est également répertoriée.

1. Cliquez sur **Incidents > Configuration > Préférences**.
2. Cochez la case **Afficher les notifications à l'échelle du projet dans chaque boîte de dialogue Notifications de l'incident**.

Rapports

Datamart de reporting

Silk Central offre un datamart permettant un accès facile aux données les plus importantes. Il facilite la création de rapports et améliore les performances grâce à des requêtes SQL beaucoup plus simples.

Vue d'ensemble

Le datamart de reporting Silk Central permet d'accéder facilement aux données à des fins de reporting. Il déplace les données des tables de production vers les vues dédiées qui doivent être utilisées pour la création de rapports avancés. Les avantages sont, notamment :

- Dénomination claire des tables et des vues, ce qui vous permet de localiser rapidement les données recherchées.
- Données prétraitées, ce qui vous permet d'accéder aux données agrégées sans avoir à les calculer par vous-même.
- Performances optimisées, car les rapports peuvent utiliser des requêtes SQL beaucoup plus simples et rapides.
- Dépendance réduite sur la charge de la base de données de production, ce qui améliore également les performances et supprime les pics de charge.

La version actuelle du datamart couvre l'espace de résultats. D'autres espaces destinés au reporting seront ajoutés au datamart dans les prochaines releases. Les tables et vues suivantes sont actuellement disponibles :

- La table `DM_TestStatus` constitue la table de base des vues relatives à l'état.

- La vue `RV_TestStatusExtended` fournit des informations détaillées pour une exécution de test précise.
- La vue `RV_LatestTestStatus` fournit l'état et des informations étendues sur la dernière exécution d'un test dans le cadre d'un plan d'exécution et d'un build donnés.
- La vue `RV_LatestFinishedTestStatus` fournit l'état et des informations étendues sur la dernière exécution d'un test dans le cadre d'un plan d'exécution et d'un build donnés. Cette vue fournit des informations similaires à celles de la vue `RV_LatestTestStatus`, mais uniquement pour les exécutions de test dans les exécutions de plan d'exécution terminées.
- La vue `RV_MaxTestRunID` permet de récupérer le dernier ID d'exécution de test de chaque combinaison de test, plan d'exécution et build.
- La vue `RV_MaxFinishedTestRunID` permet de récupérer le dernier ID d'exécution de test de chaque combinaison de test, plan d'exécution et build. Cette vue fournit des informations similaires à celles de la vue `RV_MaxTestRunID`, mais uniquement pour les exécutions de test dans les exécutions de plan d'exécution terminées.
- La vue `RV_TestingCycleStatus` fournit des informations sur l'état des cycles de test.
- La vue `RV_ExecutionPlanStatusPerBuild` récupère les totaux des derniers états de test de chaque plan d'exécution dans le cadre de builds.
- La vue `RV_EPFInishedStatusPerBuild` récupère les totaux des derniers états de test de chaque plan d'exécution dans le cadre de builds. Cette vue fournit des informations similaires à celles de la vue `RV_ExecutionPlanStatusPerBuild`, mais uniquement pour les exécutions de test dans les exécutions de plan d'exécution terminées.
- La vue `RV_ExecutionPlanStatusRollup` récupère les totaux des tests réussis, en échec et non exécutés par plan d'exécution ou dossier dans le cadre d'un build.
- La vue `RV_EPFInishedStatusRollup` récupère les totaux des tests réussis, en échec et non exécutés par plan d'exécution ou dossier dans le cadre d'un build. Cette vue fournit des informations similaires à celles de la vue `RV_ExecutionPlanStatusRollup`, mais uniquement pour les exécutions de test dans les exécutions de plan d'exécution terminées.
- La vue `RV_ConfigurationSuiteStatus` répertorie les totaux par état pour toutes les suites de configurations et les configurations par build.
- La vue `RV_ConfigSuiteFinishedStatus` répertorie les totaux par état pour toutes les suites de configurations et les configurations par build. Cette vue fournit des informations similaires à celles de la vue `RV_ConfigurationSuiteStatus`, mais uniquement pour les exécutions de test dans les exécutions de plan d'exécution terminées.

Vous pouvez télécharger un fichier .zip comportant des informations détaillées sur le schéma de base de données de Silk Central. Dans le menu, cliquez sur **Aide > Documentation**, puis sur **Schéma de base de données Silk Central** pour télécharger le fichier .zip.

Architecture

Les données sont régulièrement extraites en arrière-plan des tables de la base de données de production, puis chargées dans les tables et les vues du datamart, permettant ainsi des recherches faciles et rapides. Si la base de données n'est pas trop chargée, ces données sont généralement disponibles en moins d'une minute après la validation des modifications effectuées. Si vous vous connectez en tant qu'administrateur système, vous pouvez vérifier l'état actuel du processus de chargement de données. Pour cela, accédez à `http://<server>:<port>/sctm/check/db` et consultez la **Table DM_TestStatus**.



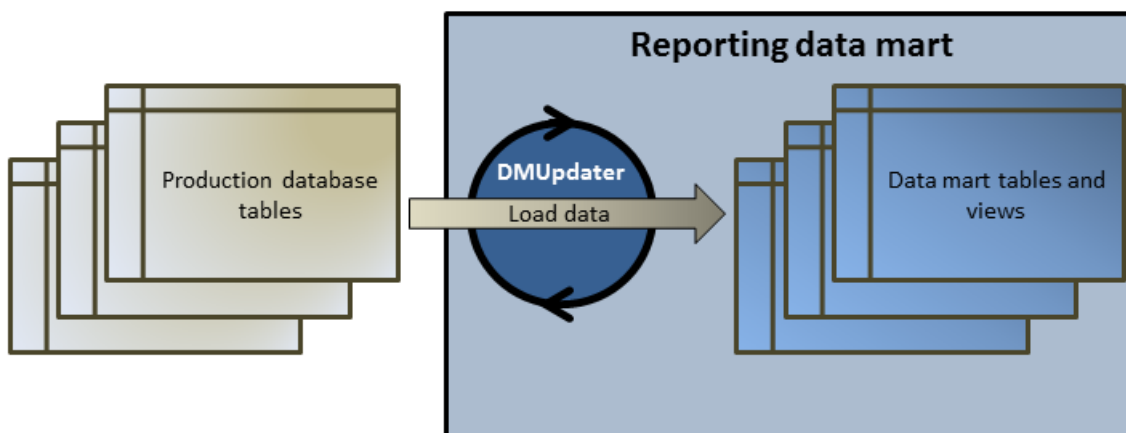

Remarque: Si vous effectuez une mise à jour depuis une version de Silk Central qui ne comprenait pas de datamart (versions antérieures à la 13.0), les tables et les vues de datamart sont initialement alimentées avec des données issues du système de production. Selon la taille de votre base de données, ce processus peut prendre du temps. Une fois le processus terminé, vous pouvez accéder aux données.



Création de rapports à l'aide du datamart

Les exemples suivants illustrent comment créer des rapports utiles à l'aide des vues du datamart.

Ecriture de requêtes de datamart

1. Dans le menu, cliquez sur **Rapports > Vue Détaillée**.
 2. Dans l'arborescence **Rapports**, sélectionnez le dossier dans lequel vous voulez afficher le nouveau rapport.
Ceci détermine l'emplacement de stockage du rapport dans l'arborescence de répertoires.
 3. Cliquez sur  dans la barre d'outils. La boîte de dialogue **Créer un Nouveau Rapport** s'ouvre.
 4. Indiquez le nom du nouveau rapport.
Il s'agit du nom affiché dans l'arborescence **Rapports**.
 5. Cochez la case **Partager ce rapport avec d'autres utilisateurs** si vous voulez que ce rapport soit accessible à d'autres utilisateurs.
 6. Saisissez une description du rapport dans le champ **Description**.
 7. Cliquez sur **Requête avancée** pour ouvrir le champ **Requête de données de rapport**. Insérez le code précédemment écrit si nécessaire ou écrivez le nouveau code directement dans le champ.
La liste **Insérer un espace réservé** vous aide à modifier les requêtes SDL en utilisant des espaces réservés de fonction prédéfinis. Pour plus de détails, consultez la section *Fonctions SQL pour les rapports personnalisés*.
-  **Remarque:** Si vous éditez manuellement du code SQL pour la requête, cliquez sur **Vérifier le SQL** afin de confirmer votre saisie.
8. Cliquez sur **Terminer** pour enregistrer vos paramètres.

Fiabilité des tests d'un plan d'exécution

Problème

Dans un environnement d'intégration continue, les tests sont idéalement exécutés au moins une fois par jour afin de tester le build quotidien et de garantir la qualité de l'application testée. Pour connaître la fiabilité de votre série de tests et savoir si la qualité de l'application testée est correctement mesurée, il est indispensable d'examiner de temps en temps les variations des résultats dans le temps. Votre série de tests peut, par exemple, contenir des tests dont l'état change fréquemment, et qui, par conséquent, ne mesurent pas réellement la qualité.

Solution

Utilisez la vue datamart [RV_TestStatusExtended](#) pour créer un rapport qui répertorie les résultats d'un test donné dans le cadre d'un plan d'exécution spécifique. Vous pourrez ainsi constater comment les résultats de ce test ont évolué au fil du temps. Pour des raisons pratiques, nous allons restreindre la liste des résultats aux résultats associés aux builds marqués, et examiner ainsi uniquement des builds intermédiaires spécifiques de l'application testée. Ce rapport collecte les données de résultats de test pour des tests effectués dans le cadre de plans d'exécution et de builds. Dans la requête suivante, nous avons :

- Sélectionné les colonnes que nous souhaitons afficher à partir de cette vue.
- Limité les résultats à l'ID du test que nous souhaitons examiner et à l'ID du plan d'exécution auquel le test appartient.
- Ajouté une contrainte pour ne prendre en compte que les builds marqués.

```
SELECT TestName, ExecutionPlanName, VersionName, BuildName, TestRunID,
       PassedCount, FailedCount, NotExecutedCount
FROM RV_TestStatusExtended
WHERE TestID = ${TESTID|1|Test ID} AND ExecutionPlanID = ${EXECUTIONPLANID|1|
Execution Plan ID} AND BuildIsTagged = 1
ORDER BY BuildOrderNumber
```

La requête SQL renvoie toutes les exécutions de test pour le test sélectionné dans le plan d'exécution sélectionné. Dans l'exemple suivant, le test a été réexécuté avec le build 579_Drop2 :

TestName	Execution PlanName	Version Name	BuildName	TestRunID	Passed Count	FailedCount	NotExecutedCount
UI Tests	EN SQL2012 IE9 IIS	3.0	579_Drop02	7741797	59	5	0
UI Tests	EN SQL2012 IE9 IIS	3.0	579_Drop02	7745078	63	1	0
UI Tests	EN SQL2012 IE9 IIS	3.0	593_Drop03	7787437	63	1	0
UI Tests	EN SQL2012 IE9 IIS	3.0	605_Drop04	7848720	63	1	0

Tous les tests en échec d'un dossier d'exécution

Problème

Généralement, tous les plans d'exécution sont structurés dans une hiérarchie de dossiers qui identifie les différents domaines ou champs d'application auxquels les plans d'exécution et leurs tests sont associés. Les plans d'exécution sont déclenchés régulièrement dans un environnement d'intégration continue, ou occasionnellement dans l'intervalle de temps couvert par la release, générant dès lors de bonnes statistiques d'exécution, mais uniquement pour chaque plan d'exécution malheureusement.

Toutefois, vous avez parfois besoin d'informations globales pour connaître le fonctionnement de tous vos tests dans un domaine ou un champ d'application spécifique, afin de localiser les faiblesses.

Solution

Utilisez la vue datamart [RV_LatestTestStatus](#) pour créer un rapport contenant la liste de tous les tests en échec pour un niveau donné de la hiérarchie d'organisation des exécutions.

La requête suivante sélectionne des tests en échec figurant dans un dossier d'organisation des exécutions, ainsi que des informations contextuelles telles que le nom du plan d'exécution et le nom du build :

```
SELECT TestID, TestName, ExecutionPlanID, ExecutionPlanName, BuildName
FROM RV_LatestTestStatus lts
INNER JOIN TM_ExecTreePaths ON lts.ExecutionPlanID =
TM_ExecTreePaths.NodeID_pk_fk
WHERE TM_ExecTreePaths.ParentNodeID_pk_fk = ${executionFolderID|2179|
Execution Folder ID}
AND StatusID = 2
ORDER BY TestName
```

La requête fonctionne comme suit :

- Elle utilise la vue `RV_LatestTestStatus` pour récupérer les résultats de la dernière exécution de test.
- Elle inclut la hiérarchie de l'arborescence des exécutions (`TM_ExecTreePaths`) pour pouvoir rechercher tous les tests dans tous les plans d'exécution de la hiérarchie.
- Elle utilise l'ID de dossier de niveau supérieur à partir duquel l'analyse doit débiter, comme `ParentNodeID_pk_fk`.
- Elle inclut uniquement les tests en échec (`StatusID = 2`).

`StatusID` figure dans la table `TM_TestDefStatusNames`.

La requête SQL renvoie tous les tests du dossier d'exécution sélectionné, dont la dernière exécution a échoué.

TestID	TestName	ExecutionPlanID	ExecutionPlanName	BuildName
14073	JUnitTestPackage	2184	CI Testing	352
14107	Volatile Tests	2191	Volatile Test	352

Etat d'un cycle de test

Problème

Les cycles de test peuvent être des objets complexes car ils contiennent des informations sur les testeurs manuels, les tests, les différents builds et versions des applications, voire même des configurations. Pour ne pas perdre le fil, il est important d'obtenir les réponses aux questions suivantes :

- Combien de tests ont été réalisés ?
- Combien d'entre eux ont réussi ou ont échoué, par build ?
- Mes testeurs manuels sont-ils toujours occupés ou peuvent-ils effectuer d'autres tâches ?

Solution

Utilisez la vue de datamart `RV_TestingCycleStatus` pour créer un rapport qui affiche l'état d'un cycle de test par testeur et par build, vous offrant ainsi un aperçu du nombre de tests réussis, en échec, non exécutés, groupés par testeur manuel, par configuration et par build.

```
SELECT BuildName, TesterLogin, TesterExecutionName,
PassedCount, FailedCount, NotExecutedCount
FROM RV_TestingCycleStatus
WHERE TestingCycleID = ${testingCycleID|3|Testing Cycle ID}
ORDER BY BuildOrderNumber, TesterLogin
```

La requête fonctionne comme suit :

- Elle utilise la vue `RV_TestingCycleStatus` comme source de données, car elle contient les éléments `BuildName`, `TesterLogin` et `TesterExecutionName` représentant les noms générés qui reflètent le testeur, la configuration et le test.

- Limite les données à l'ID du cycle de test qui vous intéresse.

Le résultat de la requête SQL affiche l'état par build et par testeur.

BuildName	TesterLogin	TesterExecution Name	PassedCount	FailedCount	NotExecuted Count
352		No specific tester (Test Assets)	0	0	1
351	admin	admin (English SQL2008 FF Tomcat - Test Assets)	0	1	0
352	admin	admin (English SQL2008 FF Tomcat - Test Assets)	0	0	1
352	gmazzuchelli	gmazzuchelli (English Oracle10g E8 Tomcat - Test Assets)	0	1	1
352	jallen	jallen (German Oracle11g FF Tomcat - Test Assets)	1	1	0
352	smiller	smiller (German SQL2008 E8 IS - Test Assets)	1	1	0

Pour les tests non assignés, un groupe « Aucun testeur spécifique » est créé avec des valeurs vides pour TesterLogin, TesterFirstName et TesterLastName.

Si vous souhaitez simplement connaître l'évolution de votre cycle de test à partir des performances des testeurs manuels, il vous faudra modifier légèrement la requête comme suit :

```
SELECT TesterLogin, TesterExecutionName, SUM(PassedCount) PassedCount,
SUM(FailedCount) FailedCount, SUM(NotExecutedCount) NotExecutedCount
FROM RV_TestingCycleStatus
WHERE TestingCycleID = ${testingCycleID|3|Testing Cycle ID}
GROUP BY TesterLogin, TesterExecutionName
ORDER BY TesterLogin
```

La requête est élargie par :

- GROUP BY TesterLogin, TesterExecutionName pour indiquer les colonnes restantes.
- SUM() qui, appliqué aux totaux, permet d'additionner les différents états de test.

TesterLogin	TesterExecution Name	PassedCount	FailedCount	NotExecutedCount
	No specific tester (Test Assets)	0	0	1
admin	admin (English SQL2008 FF Tomcat - Test Assets)	0	1	1

TesterLogin	TesterExecution Name	PassedCount	FailedCount	NotExecutedCount
gmazzuchelli	gmazzuchelli (English Oracle10g IE8 Tomcat - Test Assets)	0	1	1
jallen	jallen (German Oracle11g FF Tomcat - Test Assets)	1	1	0
smiller	smiller (German SQL2008 IE8 IIS - Test Assets)	1	1	0

État de l'arborescence des exécutions

Problème

Il est courant d'organiser les plans d'exécution en structure hiérarchique représentant différents objectifs ou domaines de tests. Dans certains cas par exemple, pour connaître l'état du test et par conséquent la qualité atteinte pour un objectif ou un domaine, vous devrez connaître le nombre total de tests réussis, en échec et non exécutés.

Solution

Utilisez la vue de datamart [RV_ExecutionPlanStatusRollup](#) pour créer un rapport qui indique le nombre de tests réussis, en échec et non exécutés groupés par build, pour un dossier d'organisation des exécutions spécifique.

```
SELECT BuildName, PassedCount, FailedCount, NotExecutedCount
FROM RV_ExecutionPlanStatusRollup
WHERE ExecutionFolderID = ${executionPlanID|43|Execution Plan ID}
```

La requête fonctionne comme suit :

- Elle sélectionne BuildName et les totaux par état depuis la vue RV_ExecutionPlanStatusRollup.
- Elle spécifie le dossier de niveau supérieur à partir duquel vous souhaitez connaître les états (ExecutionFolderID).

Le résultat de la requête SQL affiche les états des exécutions de test de tous les plans d'exécution du dossier sélectionné, regroupés par build.

BuildName	PassedCount	FailedCount	NotExecutedCount
351	0	0	2
352	15	7	1

Si vous souhaitez obtenir plus de détails comme les totaux par état de tous les plans d'exécution de la hiérarchie sélectionnée, vous pouvez utiliser la vue du datamart [RV_ExecutionPlanStatusPerBuild](#) :

```
SELECT eps.BuildName, eps.ExecutionPlanID, SUM(eps.PassedCount) PassedCount,
SUM(eps.FailedCount) FailedCount, SUM(eps.NotExecutedCount) NotExecutedCount
FROM RV_ExecutionPlanStatusPerBuild eps
INNER JOIN TM_ExecTreePaths etp ON eps.ExecutionPlanID = etp.NodeID_pk_fk
WHERE etp.ParentNodeID_pk_fk = ${execFolderID|44|Execution Folder ID}
GROUP BY eps.ExecutionPlanID, eps.BuildOrderNumber, eps.BuildName
ORDER BY eps.BuildOrderNumber, eps.ExecutionPlanID
```

La requête fonctionne comme suit :

- Elle utilise la vue `RV_ExecutionPlanStatusPerBuild` pour accéder aux données propres au plan d'exécution (`ExecutionPlanID` et `ExecutionPlanName`). La vue `RV_ExecutionPlanStatusRollup` utilisée précédemment contient des données préagrégées (synthétisées), ce qui n'est pas adapté à l'objectif visé ici car les résultats obtenus ne couvrent pas uniquement les plans d'exécution, mais aussi les nœuds de dossier.
- Elle sélectionne tous les nœuds contenus dans un dossier spécifique avec un `JOIN` de la table `TM_ExecTreePath` afin de récupérer les informations relatives à la hiérarchie.
- Elle spécifie le dossier de niveau supérieur avec `ExecutionFolderID`. Étant donné que la table `TM_ExecutionTreePaths` contient également une autoréférence pour chaque plan d'exécution, vous pouvez également exécuter cette requête avec un ID de plan d'exécution pour `ParentNodeID_pk_fk`. Vous obtiendrez alors les lignes correspondant au plan d'exécution en question.
- Elle ajoute `ORDER BY BuildOrderNumber` et `ExecutionPlanID` pour obtenir des résultats bien triés, avec les plus anciens builds et leurs plans d'exécution en premier.

Le résultat de la requête SQL affiche les états des exécutions de test de tous les plans d'exécution du dossier sélectionné.

BuildName	ExecutionPlanID	PassedCount	FailedCount	NotExecutedCount
351	2307	0	0	2
352	2184	11	2	0
352	2185	0	3	0
352	2186	2	1	0
352	2187	1	0	0
352	2191	0	1	0
352	2307	1	0	1

État d'une suite de configurations

Problème

Les suites de configurations vous permettent d'exécuter le même jeu de tests sur plusieurs configurations, par exemple plusieurs navigateurs ou systèmes d'exploitation. Pour être en mesure de faire des déclarations raisonnables sur la qualité et la fiabilité d'une application testée, vous devez conserver un suivi des résultats pour chacune des configurations.

Solution

Utilisez la vue datamart `RV_ConfigurationSuiteStatus` pour créer un rapport qui indique le nombre de tests réussis, en échec et non exécutés, par build et pour chaque configuration.

```
SELECT BuildName, ConfigurationName, PassedCount, FailedCount,
NotExecutedCount
FROM RV_ConfigurationSuiteStatus
WHERE ConfigurationSuiteID = ${configSuiteID|97|Configuration Suite ID}
ORDER BY BuildOrderNumber, ConfigurationName
```

La requête fonctionne comme suit :

- Récupère les totaux par état des exécutions de tests par build, à partir de la vue `RV_ConfigurationSuiteStatus`.
- Restreint les résultats à la suite de configurations (`ConfigurationSuiteID`).

Le résultat de la requête SQL indique l'état des exécutions de tests pour chaque configuration.

BuildName	ConfigurationName	PassedCount	FailedCount	NotExecutedCount
350	Chrome	0	1	0
350	Firefox	0	1	0
350	Internet Explorer	0	1	0
351	Chrome	1	0	0
351	Firefox	1	0	0
351	Internet Explorer	0	1	0
352	Chrome	1	0	0
352	Firefox	1	0	0
352	Internet Explorer	1	0	0

Dans cet exemple, nous utilisons l'ID de la suite de configurations pour obtenir toutes les configurations. Il est également possible de restreindre les résultats à des builds spécifiques. Dans ce cas, vous devez inclure `BuildID`, `BuildName` ou `BuildOrderNumber` dans la clause `WHERE`.



Remarque: La vue `RV_ConfigurationSuiteStatus` contient uniquement les totaux agrégés par état, sans aucune donnée spécifique du test. Pour récupérer des données spécifiques du test, vous pouvez par exemple utiliser la vue `RV_LatestTestStatus`.

Dépannage

Données erronées ou manquantes

Problème

Lorsque des données sont interrogées dans une vue ou une table du datamart, les résultats répertoriés ne sont pas à jour ou sont manquants.

Résolution

Les vues et les tables du datamart sont régulièrement mises à jour en arrière-plan, mais pas en temps réel. Le chargement des données dans les tables du datamart peut ainsi prendre quelques secondes, voire quelques minutes. Si votre système exécute une charge importante, cela influence les performances du processus de chargement de données qui s'exécute en arrière-plan. En effet, les autres processus, dotés de priorités plus élevées, peuvent bloquer temporairement la tâche `DataMartUpdater` exécutée en arrière-plan. Réexécutez votre requête plus tard afin de récupérer les données mises à jour.

Si vous vous connectez en tant qu'administrateur système, vous pouvez vérifier l'état actuel du processus de chargement de données. Pour cela, accédez à `http://<server>:<port>/sctm/check/db` et consultez la **Table DM_TestStatus**.



Remarque: Les tests et les exécutions de test dépendantes sont supprimés du datamart si un test est supprimé. Cela s'applique également aux tests supprimés en raison de la réinitialisation des packages de tests.

Le datamart ralentit le système

Problème

Depuis l'exécution du datamart, les performances globales du système semblent être inférieures ou inégales.

Résolution

Même si cette situation ne devrait pas se produire, vous pouvez désactiver le datamart pour voir si cela résout votre problème :

1. Sur la page **Administration des instances**, arrêtez le serveur d'application de l'instance que vous souhaitez modifier.
2. Ouvrez le fichier `SccAppServerBootConf.xml` à l'aide d'un éditeur de texte. Le chemin d'accès par défaut pour ce fichier est `C:\Program Files (x86)\Silk\Silk Central 20.0\instance_<numéro d'instance>\<nom d'instance>\Conf\AppServer` sur le serveur d'application.
3. Localisez la balise XML `Config/DataMart/Enabled`, et positionnez la valeur à `false`.
4. Enregistrez et fermez le fichier XML.
5. Redémarrez le serveur d'application.

Référence : Tables et vues de datamart

Les tables et les vues de datamart suivantes permettent un reporting facile et rapide.

DM_TestStatus

La table `DM_TestStatus` constitue la table de base des vues relatives à l'état.

Les autres vues de datamart offrent généralement un accès plus facile aux données détaillées, car cette table ne fournit pas d'accès direct aux informations telles que le nom d'un test. La clé de cette table est la combinaison des colonnes `TestID`, `ExecutionPlanID`, `BuildID` et `TestRunID`.

Ligne	Description
TestID	Identifiant du test.
ExecutionPlanID	Identificateur du plan d'exécution.
BuildID	Identificateur du build.
TestRunID	Identifiant de l'exécution de test.
ExecutionRunID	Identifie l'exécution au cours de laquelle ce résultat a été généré.
StatusID	État de cette exécution de test (voir <code>TM_TestDefStatusNames</code>).
EDRStatusID	Etat de cette exécution. Pour plus d'informations, reportez-vous à la rubrique <code>TM_TestDefStatusNames</code> . Par exemple, état 7 = exécution manuelle en attente ; état 10 = exécution automatisée en attente.
ReasonID	Motif de l'état de cette exécution de test (voir <code>TM_ResultStatusReasons</code>). Peut afficher une valeur nulle.
PassedCount	Somme de tous les tests réussis, qui est égale à 0 ou 1 pour les tests et qui peut être plus élevée pour les regroupements de tests.
FailedCount	Somme de tous les tests ayant échoué, qui est égale à 0 ou à 1 pour les tests communs et qui peut être plus élevée pour les regroupements de tests.

Ligne	Description
NotExecutedCount	Somme de tous les tests non exécutés, qui est égale à 0 ou 1 pour les tests et qui peut être plus élevée pour les regroupements de tests.
ProjectID	ID du projet auquel cette ligne appartient.
TestStartTime	Heure à laquelle l'exécution de test a démarré (UTC).
ExecutionStartTime	Heure à laquelle l'exécution a démarré (UTC).
TestDurationInMilliseconds	Durée de l'exécution du test en millisecondes.
IsBlocked	Marque l'exécution du test comme étant bloquée/débloquée.
DbChangedAt	Heure de la dernière mise à jour de cette ligne par le datamart de reporting.

RV_TestStatusExtended

La vue RV_TestStatusExtended fournit des informations détaillées pour une exécution de test précise.

Cette vue contient toutes les exécutions de test, contrairement à la vue [RV_LatestTestStatus](#) qui contient uniquement la dernière exécution d'un test dans le cadre d'un plan d'exécution et d'un build donnés. Vous pouvez utiliser cette vue pour créer un rapport [qui répertorie toutes les exécutions de test des builds marqués](#). La clé de cette table est la combinaison des colonnes TestID, ExecutionPlanID, BuildID et TestRunID.



Remarque: Les tests et les exécutions de test dépendantes sont supprimés du datamart si un test est supprimé. Cela s'applique également aux tests supprimés en raison de la réinitialisation des packages de tests.

Ligne	Description
TestID	Identifiant du test.
ExecutionPlanID	Identificateur du plan d'exécution.
BuildID	Identificateur du build.
TestRunID	Identifiant de l'exécution de test.
ExecutionRunID	Identifie l'exécution au cours de laquelle ce résultat a été généré.
StatusID	État de cette exécution de test (voir TM_TestDefStatusNames).
ReasonID	Motif de l'état de cette exécution de test (voir TM_ResultStatusReasons). Peut afficher une valeur nulle.
PassedCount	Somme de tous les tests réussis, qui est égale à 0 ou 1 pour les tests et qui peut être plus élevée pour les regroupements de tests.
FailedCount	Somme de tous les tests ayant échoué, qui est égale à 0 ou à 1 pour les tests communs et qui peut être plus élevée pour les regroupements de tests.

Ligne	Description
NotExecutedCount	Somme de tous les tests non exécutés, qui est égale à 0 ou 1 pour les tests et qui peut être plus élevée pour les regroupements de tests.
ProjectID	ID du projet auquel cette ligne appartient.
TestStartTime	Heure à laquelle l'exécution de test a démarré (UTC).
ExecutionStartTime	Heure à laquelle l'exécution a démarré (UTC).
TestDurationInMilliseconds	Durée de l'exécution du test en millisecondes.
IsBlocked	Marque l'exécution du test comme étant bloquée/débloquée.
DbChangedAt	Heure de la dernière mise à jour de cette ligne par le datamart de reporting.
TestName	Nom du test.
TestDescription	Description du test.
TestParentID	ID du parent du test.
PlannedTimeInMinutes	Durée planifiée pour ce test en minutes.
Reason	Nom du motif. Peut contenir des motifs qui ont été supprimés entre-temps.
ExecutionPlanName	Nom du plan d'exécution.
ExecutionPlanDescription	Description du plan d'exécution.
ExecutionParentFolderID	ID du parent du plan d'exécution.
Priority	Priorité du plan d'exécution : 0 = faible, 1 = moyenne, 2 = élevée.
BuildName	Nom du build utilisé pour cette exécution de test.
BuildDescription	Description du build.
BuildOrderNumber	Numéro d'ordre du build.
BuildIsTagged	1 si le build est marqué, 0 s'il ne l'est pas.
VersionID	ID de la version à laquelle ce build appartient.
VersionName	Nom de la version.
VersionDescription	Description de la version.
VersionOrderNumber	Numéro d'ordre de la version.
ProductID	ID de l'application à laquelle ce build appartient.
ProductCode	Nom de l'application.
ProductDescription	Description de l'application.
ProductOrderNumber	Numéro d'ordre de l'application.

RV_LatestTestStatus

La vue RV_LatestTestStatus fournit l'état et des informations étendues sur la dernière exécution d'un test dans le cadre d'un plan d'exécution et d'un build donnés.

La vue [RV_TestStatusExtended](#) permet de récupérer des données sur toutes les exécutions de test. Vous pouvez l'utiliser pour créer un rapport [qui répertorie tous les tests en échec figurant dans un dossier d'exécution](#). La clé de cette table est la combinaison des colonnes TestID,ExecutionPlanID,BuildID et TestRunID.

Ligne	Description
TestID	Identifiant du test.
ExecutionPlanID	Identificateur du plan d'exécution.
BuildID	Identificateur du build.
TestRunID	Identifiant de l'exécution de test.
ExecutionRunID	Identifie l'exécution au cours de laquelle ce résultat a été généré.
StatusID	État de cette exécution de test (voir TM_TestDefStatusNames).
ReasonID	Motif de l'état de cette exécution de test (voir TM_ResultStatusReasons). Peut afficher une valeur nulle.
PassedCount	Somme de tous les tests réussis, qui est égale à 0 ou 1 pour les tests et qui peut être plus élevée pour les regroupements de tests.
FailedCount	Somme de tous les tests ayant échoué, qui est égale à 0 ou à 1 pour les tests communs et qui peut être plus élevée pour les regroupements de tests.
NotExecutedCount	Somme de tous les tests non exécutés, qui est égale à 0 ou 1 pour les tests et qui peut être plus élevée pour les regroupements de tests.
ProjectID	ID du projet auquel cette ligne appartient.
TestStartTime	Heure à laquelle l'exécution de test a démarré (UTC).
ExecutionStartTime	Heure à laquelle l'exécution a démarré (UTC).
TestDurationInMilliseconds	Durée de l'exécution du test en millisecondes.
IsBlocked	Marque l'exécution du test comme étant bloquée/débloquée.
DbChangedAt	Heure de la dernière mise à jour de cette ligne par le datamart de reporting.
TestName	Nom du test.
TestDescription	Description du test.
TestParentID	ID du parent du test.
PlannedTimeInMinutes	Durée planifiée pour ce test en minutes.
Reason	Nom du motif. Peut contenir des motifs qui ont été supprimés entre-temps.
ExecutionPlanName	Nom du plan d'exécution.
ExecutionPlanDescription	Description du plan d'exécution.

Ligne	Description
ExecutionParentFolderID	ID du parent du plan d'exécution.
Priority	Priorité du plan d'exécution : 0 = faible, 1 = moyenne, 2 = élevée.
BuildName	Nom du build utilisé pour cette exécution de test.
BuildDescription	Description du build.
BuildOrderNumber	Numéro d'ordre du build.
BuildIsTagged	1 si le build est marqué, 0 s'il ne l'est pas.
VersionID	ID de la version à laquelle ce build appartient.
VersionName	Nom de la version.
VersionDescription	Description de la version.
VersionOrderNumber	Numéro d'ordre de la version.
ProductID	ID de l'application à laquelle ce build appartient.
ProductCode	Nom de l'application.
ProductDescription	Description de l'application.
ProductOrderNumber	Numéro d'ordre de l'application.

RV_LatestFinishedTestStatus

La vue `RV_LatestFinishedTestStatus` fournit l'état et des informations étendues sur la dernière exécution d'un test dans le cadre d'un plan d'exécution et d'un build donnés. Cette vue fournit des informations similaires à celles de la vue `RV_LatestTestStatus`, mais uniquement pour les exécutions de test dans les exécutions de plan d'exécution terminées.

Cette vue permet de créer des rapports qui ignorent les plans d'exécution actuellement en cours d'exécution.

La vue [RV_TestStatusExtended](#) permet de récupérer des données sur toutes les exécutions de test. La clé de cette table est la combinaison des colonnes `TestID`, `ExecutionPlanID`, `BuildID` et `TestRunID`.

Ligne	Description
TestID	Identifiant du test.
ExecutionPlanID	Identificateur du plan d'exécution.
BuildID	Identificateur du build.
TestRunID	Identifiant de l'exécution de test.
ExecutionRunID	Identifie l'exécution au cours de laquelle ce résultat a été généré.
StatusID	Etat de cette exécution de test. Pour plus d'informations, voir le tableau <code>TM_TestDefStatusNames</code> dans le schéma de base de données de Silk Central.
EDRStatusID	Etat de cette exécution. Par exemple, état 7 = exécution manuelle en attente ; état 10 = exécution automatisée en attente. Pour plus d'informations, voir le tableau <code>TM_TestDefStatusNames</code> dans le schéma de base de données de Silk Central.

Ligne	Description
ReasonID	Motif de l'état de cette exécution de test. Peut afficher une valeur nulle. Pour plus d'informations, voir le tableau <code>TM_ResultStatusReasons</code> dans le schéma de base de données de Silk Central.
PassedCount	Somme de tous les tests réussis, qui est égale à 0 ou 1 pour les tests et qui peut être plus élevée pour les regroupements de tests.
FailedCount	Somme de tous les tests ayant échoué, qui est égale à 0 ou à 1 pour les tests communs et qui peut être plus élevée pour les regroupements de tests.
NotExecutedCount	Somme de tous les tests non exécutés, qui est égale à 0 ou 1 pour les tests et qui peut être plus élevée pour les regroupements de tests.
ProjectID	ID du projet auquel cette ligne appartient.
TestStartTime	Heure à laquelle l'exécution de test a démarré (UTC).
ExecutionStartTime	Heure à laquelle l'exécution a démarré (UTC).
TestDurationInMilliseconds	Durée de l'exécution du test en millisecondes.
IsBlocked	Marque l'exécution du test comme étant bloquée/débloquée.
DbChangedAt	Heure de la dernière mise à jour de cette ligne par le datamart de reporting.
TestName	Nom du test.
TestDescription	Description du test.
TestParentID	ID du parent du test.
PlannedTimeInMinutes	Durée planifiée pour ce test en minutes.
Reason	Nom du motif. Peut contenir des motifs qui ont été supprimés entre-temps.
ExecutionPlanName	Nom du plan d'exécution.
ExecutionPlanDescription	Description du plan d'exécution.
ExecutionParentFolderID	ID du parent du plan d'exécution.
Priority	Priorité du plan d'exécution : 0 = faible, 1 = moyenne, 2 = élevée.
BuildName	Nom du build utilisé pour cette exécution de test.
BuildDescription	Description du build.
BuildOrderNumber	Numéro d'ordre du build.
BuildIsTagged	1 si le build est marqué, 0 s'il ne l'est pas.
VersionID	ID de la version à laquelle ce build appartient.
VersionName	Nom de la version.
VersionDescription	Description de la version.
VersionOrderNumber	Numéro d'ordre de la version.
ProductID	ID de l'application à laquelle ce build appartient.
ProductCode	Nom de l'application.

Ligne	Description
ProductDescription	Description de l'application.
ProductOrderNumber	Numéro d'ordre de l'application.

RV_MaxTestRunID

La vue RV_MaxTestRunID permet de récupérer le dernier ID d'exécution de test de chaque combinaison de test, plan d'exécution et build.

La clé de cette table est la combinaison des colonnes TestID, ExecutionPlanID et BuildID.

Ligne	Description
TestID	Identifiant du test.
ExecutionPlanID	Identificateur du plan d'exécution.
BuildID	Identificateur du build.
MaxTestRunID	Identifie la dernière exécution du test dans le cadre du plan d'exécution et du build.

RV_MaxFinishedTestRunID

La vue RV_MaxFinishedTestRunID permet de récupérer le dernier ID d'exécution de test de chaque combinaison de test, plan d'exécution et build. Cette vue fournit des informations similaires à celles de la vue RV_MaxTestRunID, mais uniquement pour les exécutions de test dans les exécutions de plan d'exécution terminées.

Cette vue permet de créer des rapports qui ignorent les plans d'exécution actuellement en cours d'exécution.

La clé de cette table est la combinaison des colonnes TestID, ExecutionPlanID et BuildID.

Ligne	Description
TestID	Identifiant du test.
ExecutionPlanID	Identificateur du plan d'exécution.
BuildID	Identificateur du build.
MaxTestRunID	Identifie la dernière exécution du test dans le cadre du plan d'exécution et du build.

RV_TestingCycleStatus

La vue RV_TestingCycleStatus fournit des informations sur l'état des cycles de test.

Cette vue permet de créer un rapport [qui affiche l'état actuel d'un cycle de test.](#)

TestingCycleID indique le cycle de test et TesterExecutionID (ainsi que TesterExecutionName, UserID, CapacityInCycle, TesterLogin, TesterFirstName, TesterLastName) sert à identifier le testeur assigné au cycle de test. Pour les tests qui ne sont pas assignés à un testeur spécifique, les lignes UserID, CapacityInCycle, TesterLogin, TesterFirstName et TesterLastName contiennent la valeur null. La clé de cette table est la combinaison des colonnes TesterExecutionID et BuildID.

Ligne	Description
TestingCycleID	Identifiant du cycle de test.

Ligne	Description
TesterExecutionID	Identifie le groupe de tests assigné à un testeur spécifique.
TesterExecutionName	Nom généré pour le groupe de tests assigné à un testeur spécifique.
UserID	ID utilisateur du testeur.
CapacityInCycleInMinutes	Capacité accordée à cet utilisateur dans ce cycle de test en minutes.
TesterLogin	Identifiant de connexion du testeur.
TesterFirstName	Prénom du testeur.
TesterLastName	Nom de famille du testeur.
PassedCount	Somme de tous les tests réussis.
FailedCount	Somme de tous les tests ayant échoué.
NotExecutedCount	Somme de tous les tests non exécutés.
ProjectID	Identificateur du projet.
BuildID	Identificateur du build.
BuildName	Nom du build utilisé pour cette exécution de test.
BuildDescription	Description du build.
BuildOrderNumber	Numéro d'ordre du build.
BuildIsTagged	1 si le build est marqué, 0 s'il ne l'est pas.
VersionID	ID de la version à laquelle ce build appartient.
VersionName	Nom de la version.
VersionDescription	Description de la version.
VersionOrderNumber	Numéro d'ordre de la version.
ProductID	ID de l'application à laquelle ce build appartient.
ProductCode	Nom de l'application.
ProductDescription	Description de l'application.
ProductOrderNumber	Numéro d'ordre de l'application.

RV_ExecutionPlanStatusPerBuild

La vue `RV_ExecutionPlanStatusPerBuild` récupère les totaux des derniers états de test de chaque plan d'exécution dans le cadre de builds.

Les dossiers et les nœuds enfants ne sont pas pris en compte. Cette vue permet de créer un rapport *qui affiche l'état des exécutions de test pour chacun des plans d'exécution contenus dans un dossier*.

Contrairement à `RV_ExecutionPlanStatusRollup`, cette vue dispose d'un léger avantage en termes de performances car la récupération de données s'effectue indépendamment de la hiérarchie. La clé de cette table est la combinaison des colonnes `ExecutionPlanID` et `BuildID`.

Ligne	Description
ExecutionPlanID	Identifiant du plan d'exécution.

Ligne	Description
BuildID	Identifiant du build.
ExecutionPlanName	Nom du plan d'exécution.
ExecutionParentFolderID	ID du parent du plan d'exécution.
PassedCount	Somme de tous les tests réussis.
FailedCount	Somme de tous les tests ayant échoué.
NotExecutedCount	Somme de tous les tests non exécutés.
ProjectID	ID du projet auquel le plan d'exécution appartient.
BuildName	Nom du build utilisé pour cette exécution de test.
BuildDescription	Description du build.
BuildOrderNumber	Numéro d'ordre du build.
BuildIsTagged	1 si le build est marqué, 0 s'il ne l'est pas.
VersionID	ID de la version à laquelle ce build appartient.
VersionName	Nom de la version.
VersionDescription	Description de la version.
VersionOrderNumber	Numéro d'ordre de la version.
ProductID	ID de l'application à laquelle ce build appartient.
ProductCode	Nom de l'application.
ProductDescription	Description de l'application.
ProductOrderNumber	Numéro d'ordre de l'application.

RV_EPFInishedStatusPerBuild

La vue RV_EPFInishedStatusPerBuild récupère les totaux des derniers états de test de chaque plan d'exécution dans le cadre de builds. Cette vue fournit des informations similaires à celles de la vue RV_ExecutionPlanStatusPerBuild, mais uniquement pour les exécutions de test dans les exécutions de plan d'exécution terminées.

Cette vue permet de créer des rapports qui ignorent les plans d'exécution actuellement en cours d'exécution. Les dossiers et les nœuds enfants ne sont pas pris en compte. Cette vue permet de créer un rapport [qui affiche l'état des exécutions de test pour chacun des plans d'exécution contenus dans un dossier](#). Contrairement à [RV_ExecutionPlanStatusRollup](#), cette vue dispose d'un léger avantage en termes de performances car la récupération de données s'effectue indépendamment de la hiérarchie. La clé de cette table est la combinaison des colonnes ExecutionPlanID et BuildID.

Ligne	Description
ExecutionPlanID	Identificateur du plan d'exécution.
BuildID	Identificateur du build.
ExecutionPlanName	Nom du plan d'exécution.
ExecutionParentFolderID	ID du parent du plan d'exécution.
PassedCount	Somme de tous les tests réussis.
FailedCount	Somme de tous les tests ayant échoué.

Ligne	Description
NotExecutedCount	Somme de tous les tests non exécutés.
ProjectID	ID du projet auquel le plan d'exécution appartient.
BuildName	Nom du build utilisé pour cette exécution de test.
BuildDescription	Description du build.
BuildOrderNumber	Numéro d'ordre du build.
BuildIsTagged	1 si le build est marqué, 0 s'il ne l'est pas.
VersionID	ID de la version à laquelle ce build appartient.
VersionName	Nom de la version.
VersionDescription	Description de la version.
VersionOrderNumber	Numéro d'ordre de la version.
ProductID	ID de l'application à laquelle ce build appartient.
ProductCode	Nom de l'application.
ProductDescription	Description de l'application.
ProductOrderNumber	Numéro d'ordre de l'application.

RV_ExecutionPlanStatusRollup

La vue RV_ExecutionPlanStatusRollup récupère les totaux des tests réussis, en échec et non exécutés par plan d'exécution ou dossier dans le cadre d'un build.

Dans le cas des dossiers, les compteurs incluent les nombres issus de tous les enfants. Cette vue permet de créer un rapport [qui affiche l'état de toutes les exécutions de test figurant dans un dossier](#). La clé de cette table est la combinaison des colonnes ExecutionFolderID et BuildID.

Ligne	Description
ExecutionFolderID	Identifiant du plan d'exécution.
BuildID	Identifiant du build.
PassedCount	Total des tests réussis.
FailedCount	Total des tests ayant échoué.
NotExecutedCount	Total des tests non exécutés.
ProjectID	ID du projet auquel le plan d'exécution appartient.
BuildName	Nom du build utilisé pour cette exécution de test.
BuildDescription	Description du build.
BuildOrderNumber	Numéro d'ordre du build.
BuildIsTagged	1 si le build est marqué, 0 s'il ne l'est pas.
VersionID	ID de la version à laquelle ce build appartient.
VersionName	Nom de la version.
VersionDescription	Description de la version.
VersionOrderNumber	Numéro d'ordre de la version.

Ligne	Description
ProductID	ID de l'application à laquelle ce build appartient.
ProductCode	Nom de l'application.
ProductDescription	Description de l'application.
ProductOrderNumber	Numéro d'ordre de l'application.

RV_EPFInishedStatusRollup

La vue RV_EPFInishedStatusRollup récupère les totaux des tests réussis, en échec et non exécutés par plan d'exécution ou dossier dans le cadre d'un build. Cette vue fournit des informations similaires à celles de la vue RV_ExecutionPlanStatusRollup, mais uniquement pour les exécutions de test dans les exécutions de plan d'exécution terminées.

Cette vue permet de créer des rapports qui ignorent les plans d'exécution actuellement en cours d'exécution.

Dans le cas des dossiers, les compteurs incluent les nombres issus de tous les enfants. La clé de cette table est la combinaison des colonnes ExecutionFolderID et BuildID.

Ligne	Description
ExecutionFolderID	Identificateur du plan d'exécution.
BuildID	Identificateur du build.
PassedCount	Somme de tous les tests réussis.
FailedCount	Somme de tous les tests ayant échoué.
NotExecutedCount	Somme de tous les tests non exécutés.
ProjectID	ID du projet auquel le plan d'exécution appartient.
BuildName	Nom du build utilisé pour cette exécution de test.
BuildDescription	Description du build.
BuildOrderNumber	Numéro d'ordre du build.
BuildIsTagged	1 si le build est marqué, 0 s'il ne l'est pas.
VersionID	ID de la version à laquelle ce build appartient.
VersionName	Nom de la version.
VersionDescription	Description de la version.
VersionOrderNumber	Numéro d'ordre de la version.
ProductID	ID de l'application à laquelle ce build appartient.
ProductCode	Nom de l'application.
ProductDescription	Description de l'application.
ProductOrderNumber	Numéro d'ordre de l'application.

RV_ConfigurationSuiteStatus

La vue RV_ConfigurationSuiteStatus répertorie les totaux par état pour toutes les suites de configurations et les configurations par build.

Cette vue permet de créer un [rapport qui affiche l'état de toutes les exécutions de test pour chaque configuration d'une suite de configurations](#). La clé de cette table est la combinaison des colonnes ConfigurationID et BuildID.

Ligne	Description
ConfigurationSuiteID	Identifiant de la suite de configurations.
ConfigurationID	Identifiant de la configuration.
ConfigurationName	Nom de la configuration.
BuildID	Identifiant du build.
PassedCount	Total des tests réussis.
FailedCount	Total des tests ayant échoué.
NotExecutedCount	Total des tests non exécutés.
ProjectID	ID du projet auquel cette ligne apparaît.
BuildName	Nom du build utilisé pour cette exécution de test.
BuildDescription	Description du build.
BuildOrderNumber	Numéro d'ordre du build.
BuildIsTagged	1 si le build est marqué, 0 s'il ne l'est pas.
VersionID	ID de la version à laquelle ce build appartient.
VersionName	Nom de la version.
VersionDescription	Description de la version.
VersionOrderNumber	Numéro d'ordre de la version.
ProductID	ID de l'application à laquelle ce build appartient.
ProductCode	Nom de l'application.
ProductDescription	Description de l'application.
ProductOrderNumber	Numéro d'ordre de l'application.

RV_ConfigSuiteFinishedStatus

La vue RV_ConfigSuiteFinishedStatus répertorie les totaux par état pour toutes les suites de configurations et les configurations par build. Cette vue fournit des informations similaires à celles de la vue RV_ConfigurationSuiteStatus, mais uniquement pour les exécutions de test dans les exécutions de plan d'exécution terminées.

Cette vue permet de créer des rapports qui ignorent les plans d'exécution actuellement en cours d'exécution.

La clé de cette table est la combinaison des colonnes ConfigurationID et BuildID.

Ligne	Description
ConfigurationSuiteID	Identifiant de la suite de configurations.
ConfigurationID	Identifiant de la configuration.
ConfigurationName	Nom de la configuration.
BuildID	Identificateur du build.

Ligne	Description
PassedCount	Somme de tous les tests réussis.
FailedCount	Somme de tous les tests ayant échoué.
NotExecutedCount	Somme de tous les tests non exécutés.
ProjectID	ID du projet auquel cette ligne appartient.
BuildName	Nom du build utilisé pour cette exécution de test.
BuildDescription	Description du build.
BuildOrderNumber	Numéro d'ordre du build.
BuildIsTagged	1 si le build est marqué, 0 s'il ne l'est pas.
VersionID	ID de la version à laquelle ce build appartient.
VersionName	Nom de la version.
VersionDescription	Description de la version.
VersionOrderNumber	Numéro d'ordre de la version.
ProductID	ID de l'application à laquelle ce build appartient.
ProductCode	Nom de l'application.
ProductDescription	Description de l'application.
ProductOrderNumber	Numéro d'ordre de l'application.

Espace de création de rapports

Vue d'ensemble

Les rapports par défaut fournis avec Silk Central sont visibles dans tous les projets et sont répertoriés sous **Rapports globaux** dans l'arborescence **Rapports**. Ces rapports ne peuvent pas être modifiés, mais vous pouvez en faire des copies que vous pourrez personnaliser selon vos besoins. La création de vos propres rapports personnalisés dans l'arborescence **Rapports globaux** permet également de les rendre disponibles pour tous les projets. Vous pouvez aussi copier les rapports entre les arborescences de projet et l'arborescence **Rapports globaux**. Le concept des rapports globaux vous permet de gérer les rapports de manière flexible sur l'ensemble des projets dans Silk Central.

Restrictions :

- Les rapports globaux n'étant pas exécutés dans le cadre d'un projet, ils doivent être de type Rapport avancé (SQL).
- Les rapports globaux ne peuvent pas être les sous-rapports des rapports d'un projet, et les sous-rapports ne sont pas disponibles dans la section des rapports globaux.

Autorisations relatives aux rapports globaux partagés

Les rapports globaux partagés étant disponibles dans tous les projets pour tous les utilisateurs, les rôles utilisateur permettant de les mettre à jour et de les supprimer nécessitent des autorisations spéciales : **Gérer les rapports globaux partagés** et **Supprimer les rapports globaux partagés**. Ces autorisations s'appliquent également aux modèles de rapports utilisés dans les rapports globaux partagés. Les rapports globaux et les modèles de rapports qui ne sont pas partagés peuvent être mis à jour et supprimés par des rôles utilisateur dotés des autorisations standard pour la mise à jour et la suppression de rapports. Cela implique les scénarios spéciaux suivants :

- L'option **Partager ce rapport avec d'autres utilisateurs** est désactivée dans les rapports globaux et les dossiers si l'utilisateur ne dispose pas de l'autorisation **Gérer les rapports globaux partagés**.
- Lorsqu'un rapport partagé copié est collé dans l'arborescence **Rapports globaux** sans l'autorisation **Gérer les rapports globaux partagés**, ce rapport est défini sur Non partagé.

Création et personnalisation de rapports

Création de rapports

Silk Central offre des rapports permettant de transformer rapidement et facilement des données en graphiques et graphes intuitifs. Les rapports préinstallés sont disponibles pour les espaces **Exigences**, **Tests** et **Incidents**.

Les rapports sont créés à l'aide de BIRT Report Designer, un outil de création de rapports Eclipse libre ou à l'aide de modèles de rapports or Microsoft Word ou Microsoft Excel. Silk Central est étroitement intégré à BIRT Report Designer et facilite la génération de rapports sur les données de gestion des tests. La fonctionnalité de génération de rapports dans Silk Central est hautement personnalisable. De nombreux modèles de rapports et rapports préinstallés fournissent des options prêtes à l'emploi répondant à une large gamme de besoins en matière de génération de rapports. Les outils simples basés sur l'interface vous permettent de modifier les rapports préinstallés et de créer des rapports. Les utilisateurs maîtrisant le langage SQL pourront interroger les données et les présenter dans des rapports personnalisés d'autant de manières qu'ils le souhaitent ou presque.



Astuce: Si un rapport vide est généré, cela peut être dû au fait qu'aucune donnée du projet n'a été sélectionnée ou encore parce que vous n'êtes pas connecté à la base de données Silk Central appropriée. Les rapports sont uniquement disponibles hors ligne si votre base de données Silk Central est accessible en local.

Création de nouveaux rapports

Pour créer un rapport :

1. Dans le menu, cliquez sur **Rapports > Vue Détaillée**.
2. Dans l'arborescence **Rapports**, sélectionnez le dossier dans lequel vous voulez afficher le nouveau rapport.
Ceci détermine l'emplacement de stockage du rapport dans l'arborescence de répertoires.
3. Cliquez sur  dans la barre d'outils. La boîte de dialogue **Créer un Nouveau Rapport** s'ouvre.
4. Indiquez le nom du nouveau rapport.
Il s'agit du nom affiché dans l'arborescence **Rapports**.
5. Cochez la case **Partager ce rapport avec d'autres utilisateurs** si vous voulez que ce rapport soit accessible à d'autres utilisateurs.
6. Dans le champ **Délai d'attente [s]**, entrez (en secondes) la période maximale pendant laquelle Silk Central doit attendre la fin du traitement des requêtes SQL.
7. Dans la zone de liste **Onglet par Défaut**, sélectionnez l'onglet vers lequel être dirigé lorsque ce rapport est sélectionné dans l'une des listes de rapports contextuels.
8. Sélectionnez le type de résultat correspondant dans la zone de liste **Catégorie de résultats**.
Ce paramètre spécifie la table de base de données et la vue devant être filtrée pour le rapport. Les types de résultats suivants sont disponibles :

Type de résultat	Description
Exigence	Renvoie les exigences disponibles dans le module Exigences et répondant aux critères de requête.
Tester	Renvoie les tests disponibles dans l'espace Tests et répondant aux critères de requête.

Type de résultat	Description
Exécution de test	Renvoie les résultats du test exécuté dans l'espace Organisation des Exécutions et répondant aux critères de requête.
Plan d'exécution	Renvoie les plans d'exécution dans l'espace d'exécution.
Incident	Renvoie les incidents, y compris les incidents importés.
Builds d'avancement au niveau des exigences	Comprend des informations sur l'avancement au niveau des exigences pour chaque build, ce qui vous permet de voir de quelle manière les exigences sont développées dans les builds.
Jours d'avancement au niveau des exigences	Identique à l'option Builds d'avancement au niveau des exigences, mais affiche le développement quotidien.
Builds d'avancement des tests	Affiche le mode de développement des tests dans les builds.
Jours d'avancement des tests	Identique à l'option ci-dessus, mais affiche le développement quotidien.

Chaque type de résultat comprend un jeu de critères de sélection. Selon le type de résultat sélectionné, spécifiez les **Critères de sélection** appropriés pour votre rapport. Ces critères regroupent généralement les propriétés en fonction d'une vue ou effectuent un autre regroupement intuitif (par exemple, à partir de propriétés personnalisées).

9. Dans la zone de liste **Propriété**, sélectionnez la propriété à filtrer.

Les propriétés sont dynamiques pour certains critères de sélection.

10. Sélectionnez un **Opérateur** pour la requête.

Les opérateurs disponibles dépendent de la propriété. Voici des exemples d'opérateurs : =, pas, comme et pas comme. Les chaînes de caractères sont toujours comparées avec une police en minuscules. Les caractères génériques autorisés pour les chaînes de caractères sont « * » et « ? », où * correspond à n'importe quel caractère et où ? correspond à un caractère précis.

11. Sélectionnez ou spécifiez la **Valeur** sur laquelle la requête doit être filtrée.

Pour les propriétés basées sur les dates, le champ **Valeur** est remplacé par un outil de calendrier que vous pouvez utiliser pour sélectionner une date spécifique.

12. *Facultatif* : pour ajouter une chaîne de requête supplémentaire à ce rapport, cliquez sur **Plus**. Une chaîne de requête existante peut être supprimée en cliquant sur le bouton **Supprimer** de la chaîne. Lorsque plusieurs chaînes de requêtes sont définies, les boutons d'option **ET** et **OU** sont affichés en regard de l'option **Plus**. Ces boutons d'option permettent de définir si les requêtes doivent être prises en compte de manière cumulée, ou si un seul critère de la chaîne de requête doit être satisfait.

13. Cliquez sur **Suivant** afin de configurer les colonnes du rapport dans la boîte de dialogue **Nouveau Rapport**.

14. Cliquez sur **Ajouter des Colonnes**. La boîte de dialogue **Ajouter des Colonnes** répertorie toutes les colonnes de rapport disponibles.

15. Sélectionnez les colonnes que vous voulez inclure dans le rapport, puis cliquez sur **OK**.

Vous pouvez sélectionner plusieurs colonnes à l'aide de la combinaison **Ctrl + clic**.



Remarque: Pour les rapports de planification des tests, la liste des noms de colonnes disponibles est agrémentée des noms de colonnes dans la table *LQM_V_Tests*. Pour plus de détails, reportez-vous au *Schéma de modèle de base de données Silk Central*.

Les colonnes sélectionnées sont affichées sous forme de tableau dans la boîte de dialogue **Nouveau Rapport**.

16. *Facultatif* : configurez la façon dont chaque colonne de rapport doit être affichée. Pour chaque colonne, spécifiez un sens de tri (Ascendant, Descendant ou Non Trié) à l'aide des flèches vers le haut/bas de la colonne **Tri**.

17. Lorsque plusieurs colonnes sont sélectionnées pour être triées, une zone de liste s'affiche dans la colonne **Ordre de Tri** et vous permet de modifier plus facilement l'ordre de tri des colonnes. Définissez ces nombres en fonction de vos besoins.

18. Attribuez un **Alias** à chaque colonne.

Il s'agit du nom affiché pour chaque colonne dans le rapport généré.



Remarque: Un **Alias** ne peut pas contenir de guillemets doubles ("").

19. Le regroupement vous permet de tirer parti des fonctions d'agrégation SQL, par exemple lors de la sélection d'un certain nombre d'éléments ou lors de l'interrogation de la somme des valeurs. Cochez la case **Grouper Par** afin de spécifier que les fonctions de regroupement SQL doivent être appliquées.

20. Les colonnes qui ne sont pas sélectionnées pour les fonctions de regroupement SQL sont définies par défaut sur la fonction d'agrégation, ce qui signifie qu'une seule valeur d'agrégation est calculée. Dans la zone de liste **Agrégation**, sélectionnez le type d'agrégation approprié.

Les types suivants sont disponibles :

- Nombre
- Somme
- Moyenne
- Minimum
- Maximum

21. La colonne **Actions** vous permet de déplacer les listes de colonnes vers le haut et le bas dans la vue, ou encore de supprimer une colonne.

22. Cliquez sur **Terminer** pour terminer votre nouveau rapport.

Fonctions SQL pour les rapports personnalisés

Pour aider à l'écriture de requêtes avancées, des espaces réservés sont disponibles pour chaque fonction. Les espaces réservés de fonction sont remplacés par du code SQL au moment de l'exécution. Les fonctions sont utilisées comme des paramètres, mais leurs noms contiennent un préfixe \$ (symbole du dollar). Contrairement aux paramètres, les espaces réservés sont des éléments de rapport définis qui ne peuvent pas être personnalisés à chaque exécution.

Le tableau suivant répertorie tous les espaces réservés de fonction disponibles :

Fonction	Action	Exemple
\$TODAY	Renvoie la date système en cours sur le serveur de base de données. Vous pouvez aussi écrire \$TODAY-1 pour hier ou \$TODAY-7 pour il y a une semaine.	CreatedAt > \${\$TODAY}
\$DATE(colonne)	Renvoie la date mais pas l'heure.	
\$DATE(chaîne)	Convertit la chaîne définie à un format de date de base de données.	CreatedAt > \${\$DATE('01/10/2005')}
\$DAYS[p1;p2]	Calcule la différence en jours entre les deux paramètres définis. Ces deux paramètres peuvent être une colonne du tableau/de la vue ou \$TODAY.	L'exemple suivant renvoie les lignes créées au cours de la semaine écoulée : \${\$DAYS[CreatedAt; \$TODAY]} < 7
\$WEEK(paramètre)	Renvoie le numéro de semaine du paramètre défini, qui peut être \$TODAY ou une colonne.	
\$MONTH(paramètre)	Renvoie le mois de l'année sous la forme d'un numéro du paramètre	

Fonction	Action	Exemple
	défini, qui peut être \$TODAY ou une colonne.	
\$YEAR(paramètre)	Renvoie l'année sous la forme d'un numéro du paramètre défini, qui peut être \$TODAY ou une colonne.	
\$USERID	ID de l'utilisateur actuellement connecté.	
\$USERNAME	Nom de l'utilisateur actuellement connecté.	
\$PROJECTID	ID du projet actuellement sélectionné.	
\$PROJECTNAME	Nom du projet actuellement sélectionné.	
\$REPORTNAME	Nom du rapport actuellement sélectionné.	
\$REPORTID	ID du rapport actuellement sélectionné.	

Vous trouverez ci-dessous le code du rapport préinstallé *Exigence avec Exigences Enfants*. Avec ce rapport, une exigence sélectionnée est affichée avec son ID. Les détails complets relatifs aux exigences enfants sont affichés. Bien qu'il ne s'agisse pas d'un rapport personnalisé, ce rapport est un exemple utile, car il utilise la fonction \$PROJECTID. Il inclut aussi deux paramètres, reqID (ID de l'exigence) et reqProp_Obsolete_0 (afficher les exigences obsolètes).

```
SELECT r.ReqID, r.ReqCreated, r.ReqName, r.TreeOrder
FROM RTM_V_Requirements r INNER JOIN
TM_ReqTreePaths rtp ON (rtp.ReqNodeID_pk_fk = r.ReqID)
WHERE rtp.ParentNodeID_pk_fk=${reqID|22322|Requirement ID} AND
r.ProjectID = ${$PROJECTID} AND
r.MarkedAsObsolete=${reqProp_Obsolete_0|0|Show obsolete Requirements}
ORDER BY r.TreeOrder ASC
```

Écriture de requêtes avancées avec SQL

Les rapports avancés peuvent être créés via un codage SQL manuel. Presque toutes les options de création de rapport sont disponibles si vous connaissez le schéma de base de données. Lorsque vous cliquez sur **Requête avancée**, les zones de liste de la chaîne de requête sont masquées et le champ **Requête de données de rapport** s'ouvre, ce qui vous permet d'insérer du code existant ou d'écrire un nouveau code SQL.



Restriction: L'instruction SQL `select top` n'est pas prise en charge. Il n'est pas possible de générer des rapports directement pour les tables qui renvoient des informations utilisateur à partir de Silk Central, par exemple SCC_Users, SCC_AuditEntries, SCC_Groupes d'utilisateurs et SCC_UserGroupRoles.



Une approche possible consiste à commencer la construction de chaînes de requête à l'aide des zones de liste comme indiqué dans la section *Création de rapports*. Si les critères du rapport sont valides, l'instruction SQL correspondante sera générée et affichée. Passez ensuite en mode avancé pour apporter des modifications supplémentaires.



Remarque: Si vous passez du mode avancé au mode simple, les modifications que vous avez apportées au code seront perdues.

Pour écrire une requête avancée directement dans SQL :

1. Dans le menu, cliquez sur **Rapports > Vue Détaillée**.

2. Dans l'arborescence **Rapports**, sélectionnez le dossier dans lequel vous voulez afficher le nouveau rapport.
Ceci détermine l'emplacement de stockage du rapport dans l'arborescence de répertoires.
 3. Cliquez sur  dans la barre d'outils. La boîte de dialogue **Créer un Nouveau Rapport** s'ouvre.
 4. Indiquez le nom du nouveau rapport.
Il s'agit du nom affiché dans l'arborescence **Rapports**.
 5. Cochez la case **Partager ce rapport avec d'autres utilisateurs** si vous voulez que ce rapport soit accessible à d'autres utilisateurs.
 6. Saisissez une description du rapport dans le champ **Description**.
 7. Cliquez sur **Requête avancée** pour ouvrir le champ **Requête de données de rapport**. Insérez le code précédemment écrit si nécessaire ou écrivez le nouveau code directement dans le champ.
La liste **Insérer un espace réservé** vous aide à modifier les requêtes SDL en utilisant des espaces réservés de fonction prédéfinis. Pour plus de détails, consultez la section *Fonctions SQL pour les rapports personnalisés*.
-  **Remarque:** Si vous éditez manuellement du code SQL pour la requête, cliquez sur **Vérifier le SQL** afin de confirmer votre saisie.
8. Cliquez sur **Terminer** pour enregistrer vos paramètres.

Utilisation des sous-rapports

Ajout de sous-rapports

Pour agréger les résultats de plusieurs rapports dans le rapport actuellement sélectionné, vous pouvez ajouter des sous-rapports. Lorsque vous ajoutez un rapport en tant que sous-rapport, les colonnes et les lignes de résultats du sous-rapport sont concaténées avec celles du rapport sélectionné.

Pour ajouter un rapport en tant que sous-rapport :

1. Dans le menu, cliquez sur **Rapports > Vue Détaillée**.
2. Sélectionnez un rapport dans l'arborescence **Rapports**.
3. Cliquez sur l'onglet **Propriétés**.
4. Cliquez sur **Ajouter un sous-rapport**.
La boîte de dialogue **Ajouter un sous-rapport** s'affiche.
5. Dans l'arborescence **Rapports**, sélectionnez le sous-rapport que vous voulez ajouter au rapport actuel.
6. Cliquez sur **OK** pour terminer l'opération d'ajout du sous-rapport. Les sous-rapports sont affichés sur la page **Propriétés** du rapport associé, dans la section **Sous-Rapports**.

Suppression de sous-rapports

Pour supprimer un sous-rapport :

1. Dans le menu, cliquez sur **Rapports > Vue Détaillée**.
2. Dans l'arborescence **Rapports**, sélectionnez le rapport associé au sous-rapport que vous souhaitez supprimer.
3. Cliquez sur l'onglet **Propriétés**.
4. Cliquez sur  dans la colonne **Actions** du sous-rapport que vous souhaitez supprimer.
5. Cliquez sur **Oui** dans la boîte de dialogue de confirmation afin de confirmer la suppression.

Modèles de rapports

Les modèles de rapports définissent le mode d'affichage des données d'un rapport. Pour de plus amples informations sur la gestion de vos modèles de rapports, reportez-vous à la rubrique [Gestion des modèles de rapport](#).

Les rapports globaux partagés étant disponibles dans tous les projets pour tous les utilisateurs, les rôles utilisateur permettant de les mettre à jour et de les supprimer nécessitent des autorisations spéciales : **Gérer les rapports globaux partagés** et **Supprimer les rapports globaux partagés**. Ces autorisations s'appliquent également aux modèles de rapports utilisés dans les rapports globaux partagés. Les rapports globaux et les modèles de rapports qui ne sont pas partagés peuvent être mis à jour et supprimés par des rôles utilisateur dotés des autorisations standard pour la mise à jour et la suppression de rapports.

Sélection ou chargement de modèles de rapports

Pour sélectionner un modèle de rapport ou télécharger un modèle depuis votre système local :

1. Dans le menu, cliquez sur **Rapports > Vue Détaillée**.
2. Sélectionnez le rapport auquel vous voulez associer le modèle.
3. Cliquez sur l'onglet **Rapport**.
4. Pour télécharger un modèle de rapport, cliquez sur le lien **Cliquer ici pour télécharger un nouveau modèle de rapport** pour ouvrir la boîte de dialogue **Télécharger un modèle**.
 - a) Donnez un **Nom** et une **Description** significatifs au modèle.
 - b) Dans la zone de liste **Projets**, sélectionnez le projet auquel vous voulez associer le modèle ou sélectionnez **Tous les Projets** pour associer le modèle à tous les projets.
 - c) Cliquez sur **Parcourir** pour sélectionner le modèle en local.
 - d) Cliquez sur **OK** pour télécharger le modèle.
5. Pour sélectionner un modèle existant, cliquez sur le lien **Cliquer ici pour choisir un modèle de rapport** afin d'ouvrir la boîte de dialogue **Sélectionner le modèle de rapports**.
 - a) Sélectionnez dans la liste un modèle permettant l'affichage correct des données du rapport sélectionné.
 - b) Cliquez sur **OK** pour utiliser le modèle.

Téléchargement de modèles de rapports

Les modèles de rapports Silk Central affichent les données de rapport dans des formats répondant à vos besoins spécifiques. Les modèles peuvent se présenter sous la forme de documents Word, de feuilles de calcul Excel, de modèles BIRT Report Designer, ainsi que de fichiers XML ou CSV. Une fois les modèles de rapports Silk Central téléchargés sur votre système local, vous pouvez les modifier par le biais de BIRT Report Designer ou Microsoft Excel ou Word. Après avoir téléchargé et modifié un rapport, vous pouvez le charger afin de le rendre disponible pour les autres utilisateurs. Pour plus de détails, reportez-vous à la procédure *Chargement de modèles de rapports* associée.

Pour télécharger un modèle de rapport existant afin de le modifier :

1. Dans le menu, cliquez sur **Rapports > Vue Détaillée**.
2. Sélectionnez un rapport utilisant le modèle que vous souhaitez modifier dans l'arborescence **Rapports**.
3. Cliquez sur l'onglet **Propriétés**.
4. Cliquez sur le lien de téléchargement du modèle que vous souhaitez télécharger.

Les liens de téléchargement suivants sont disponibles :

Générer le modèle de rapport BIRT vide	Les données de rapport sont reçues sous la forme d'un modèle de rapport BIRT générique vide. La source de données est déjà configurée.
---	--

Générer le modèle de rapport .XLS/.XLSX	Un fichier Excel est reçu avec une feuille comprenant les données. Vous pouvez spécifier des informations supplémentaires dans les feuilles adjacentes, par exemple des diagrammes.
Télécharger le modèle de rapport Word	Vous recevez un fichier Word <code>docx</code> que vous pouvez utiliser pour créer un rapport Word personnalisé. Le fichier Word contient des exemples de la manière de personnaliser le modèle pour ajouter les données dont vous avez besoin pour votre rapport.
Télécharger les données du rapport en tant que fichier .CSV	Les données de rapport sont reçues sous forme de fichier CSV (Comma Separated Values). En fonction de vos paramètres locaux, le caractère de délimitation « , » ou « ; » sera envoyé. La date est également mise en forme en fonction des paramètres utilisateur.
Télécharger les données du rapport en tant que fichier .XML	Les données de rapport sont reçues au format XML. Par rapport au format CSV, cette approche présente l'avantage de conserver toutes les données de sous-rapport. Accès aux données en dehors de Silk Central - Vous pouvez appeler une URL spécifique fournissant les données de rapport au format suivant :

```
http://server/servicesExchange?
hid=reportData&userName=<username>
&password=<password>&reportFilterID=<ID of the
report>&type=<csv|xml>
&projectID=<ID of the project>
```

5. La boîte de dialogue **Téléchargement de Fichier** s'affiche. Cliquez sur **Enregistrer** et téléchargez le fichier de rapport sur votre système local en tant que fichier `rptdesign`, `docx`, `xlsx`, ou `xls`, en fonction du type de rapport que vous téléchargez.
6. Modifiez le rapport en fonction de vos besoins à l'aide de BIRT Report Designer pour les fichiers `rptdesign`, Word pour les fichiers `docx`, ou Excel pour les fichiers `xls/xlsx`.

Suppression de modèles de rapport

Pour supprimer le modèle du rapport actuel :

1. Dans le menu, cliquez sur **Rapports > Vue Détaillée**.
2. Dans l'arborescence **Rapports**, sélectionnez le rapport dans lequel vous voulez supprimer un modèle.
3. Cliquez sur l'onglet **Rapport**.
4. Cliquez sur **X**.
5. Cliquez sur **Oui** dans la boîte de dialogue de confirmation qui s'affiche ensuite.

Abonnements aux rapports

L'onglet **Abonnements** de l'unité de rapports vous permet de vous abonner aux rapports. Vous pouvez personnaliser le moment, le lieu et le mode de réception du rapport, mais aussi modifier ses paramètres. Le rapport est créé en arrière-plan sur le serveur d'application, selon la planification sélectionnée. Le rapport est envoyé à l'abonné par courrier électronique. Il est également consultable sur le tableau de bord ou accessible par l'intermédiaire de sites externes, via une URL.

Gestion des abonnements de rapports

Lisez attentivement les informations suivantes relatives aux abonnements :

- Si l'auteur du rapport est supprimé, la planification du rapport est à son tour supprimée, ce qui entraîne la désactivation du rapport. Il faut alors qu'un autre utilisateur modifie l'abonnement pour le réactiver.
- Les abonnements ne sont pas copiés lorsque vous copiez un projet ou créez un lotissement pour un projet.

- Les abonnements ne sont pas exportés lorsque vous exportez un projet.
- Après création d'un abonnement, vous pouvez le modifier ou le supprimer à l'aide des icônes de la colonne **Actions**.
- Pour les rapports accessibles via le panneau du tableau de bord et accessibles en externe, seul le dernier résultat du rapport apparaît et aucun historique n'est disponible.

1. Dans le menu, cliquez sur **Rapports > Vue Détaillée**.
2. Sélectionnez un rapport dans l'arborescence **Rapports**.
3. Cliquez sur l'onglet **Abonnements**.
4. Cliquez sur **Ajouter un abonnement**. La boîte de dialogue **Modifier l'abonnement** s'affiche.
5. Donnez un nom à l'abonnement dans le champ **Nom**.
6. Pour modifier les paramètres d'abonnement, cliquez sur **Modifier les Paramètres**. La boîte de dialogue **Modifier le Paramètre** s'affiche. Modifiez la **valeur** et cliquez sur **OK**.
7. Sélectionnez une planification dans la liste **Planification**. Si la planification souhaitée n'existe pas, vous pouvez la créer. Vous pouvez également ne sélectionner aucune planification, par exemple pour les abonnements qui seront uniquement déclenchés sur la base du résultat d'une exécution de test.
8. Dans l'espace **Gestion des résultats**, choisissez l'une des options suivantes :
 - Pour envoyer le rapport par courriel, cliquez sur **Envoyer en tant que message électronique** et sélectionnez le **format** : Modèle de rapports (Excel, BIRT), PDF (tableau) ou XLSX (tableau). Les options disponibles dépendent de l'existence du modèle configuré. Ensuite, saisissez l'**adresse électronique** du destinataire. Vous pouvez envoyer le rapport à plusieurs destinataires en séparant leurs adresses électroniques par des virgules, des points-virgules ou des espaces.
 - Si vous souhaitez que le rapport soit disponible dans un panneau de tableau de bord ou à partir de sites externes, cliquez sur **Inclure un tableau de bord et un accès externe**. Grâce à cette option, le rapport est disponible dans le panneau de tableau de bord **Abonnement aux Rapports**. Par ailleurs, vous pouvez incorporer le lien dans des sites Web, des courriels, etc. Il s'agit d'un lien permanent qui ne change pas et dont l'accès ne nécessite pas d'informations de connexion ni de licence. Notez que lorsque vous utilisez un modèle, seuls les modèles BIRT sont rendus sous forme graphique. Les autres modèles s'affichent sous forme de tableau.
9. Cliquez sur **OK**. Le nouvel abonnement est répertorié dans la liste **Abonnements**.

Pour gérer l'ensemble des abonnements aux rapports, sélectionnez le noeud **Rapports globaux** ou le noeud racine du projet. Utilisez les icônes de la colonne **Actions** pour modifier ou supprimer les abonnements aux rapports. Les rapports globaux partagés étant disponibles dans tous les projets pour tous les utilisateurs, les rôles utilisateur permettant de les mettre à jour et de les supprimer nécessitent des autorisations spéciales : **Gérer les rapports globaux partagés** et **Supprimer les rapports globaux partagés**. Ces autorisations s'appliquent également aux modèles de rapports utilisés dans les rapports globaux partagés. Les rapports globaux et les modèles de rapports qui ne sont pas partagés peuvent être mis à jour et supprimés par des rôles utilisateur dotés des autorisations standard pour la mise à jour et la suppression de rapports.

Ajout d'un rapport à un panneau de tableau de bord

À partir de n'importe quel rapport de l'unité **Rapports**, le panneau **Abonnement aux Rapports** de votre tableau de bord vous permet d'afficher un rapport existant. Pour commencer, créez et configurez votre rapport, puis ajoutez le panneau à votre tableau de bord.

1. Dans le menu, cliquez sur **Rapports > Vue Détaillée**.
2. Sélectionnez un rapport dans l'arborescence **Rapports**.
3. Cliquez sur l'onglet **Abonnements**.
4. Cliquez sur **Ajouter un abonnement**. La boîte de dialogue **Modifier l'abonnement** s'affiche.
5. Donnez un nom à l'abonnement dans le champ **Nom**.

6. Pour modifier les paramètres d'abonnement, cliquez sur **Modifier les Paramètres**. La boîte de dialogue **Modifier le Paramètre** s'affiche. Modifiez la **valeur** et cliquez sur **OK**.
7. Sélectionnez une planification dans la liste **Planification**. Si la planification souhaitée n'existe pas, vous pouvez la créer. Vous pouvez également ne sélectionner aucune planification, par exemple pour les abonnements qui seront uniquement déclenchés sur la base du résultat d'une exécution de test.
8. Cliquez sur **Inclure un tableau de bord et un accès externe** pour autoriser l'accès au rapport à partir d'un panneau de tableau de bord.
9. Cliquez sur **OK**. Le nouvel abonnement est répertorié dans la liste **Abonnements**.
10. Dans le menu, cliquez sur **Accueil > Mon tableau de bord**.
11. Dans le coin supérieur gauche, cliquez sur **Ajouter un panneau**. La boîte de dialogue **Ajouter un panneau** qui s'affiche répertorie les panneaux disponibles avec une courte description pour chacun.
12. Sélectionnez **Abonnement aux Rapports**. La boîte de dialogue **Configurer un Panneau** s'affiche ; elle contient tous les abonnements aux rapports disponibles.
13. Sélectionnez un abonnement à un rapport dans la liste, puis cliquez sur **OK**. Le panneau vient s'ajouter alors à votre **tableau de bord**.

Utilisation des graphes

Affichage de graphes

Pour afficher un graphe :

1. Dans le menu, cliquez sur **Rapports > Vue Détaillée**.
2. Sélectionnez un rapport dans l'arborescence **Rapports**.
3. Cliquez sur l'onglet **Graphe** afin d'afficher le graphe par défaut.
4. Pour sélectionner un type de graphe différent, cliquez sur . La boîte de dialogue **Sélectionner le type de graphe** s'affiche.
5. Sélectionnez un type de graphe dans la liste **Type de Graphe**.
6. Vérifiez les propriétés d'affichage que vous souhaitez appliquer au graphe :
 - Vue 3D
 - Afficher les lignes horizontales de la grille
 - Afficher les lignes verticales de la grille
 - Afficher la légende
7. Spécifiez la façon dont ces options de graphe doivent être enregistrées :
 - Cliquez sur l'option **Pour l'utilisateur actuel uniquement** pour que ces paramètres de graphe remplacent les paramètres standard du rapport lorsque l'utilisateur actuel consulte ce graphe.
 - Cliquez sur l'option **En tant que rapport standard** pour que ces paramètres de graphe soient affichés pour tous les utilisateurs pour lesquels aucun paramètre utilisateur de remplacement n'est défini. Ce paramètre n'a aucune incidence sur les paramètres utilisateur individuels.
8. Cliquez sur **OK** pour afficher le nouveau type de graphe.



Remarque: Les configurations de graphes que vous avez définies ici deviennent disponibles par défaut pour ce rapport. Lorsque des graphiques et des graphes standard ne peuvent pas fournir les données spécifiques requises, ou lorsqu'ils ne peuvent pas être affichés au format nécessaire, vous pouvez personnaliser l'apparence des données demandées à l'aide de la fonctionnalité de génération de rapports de Silk Central. Pour ouvrir le graphe actuel dans une fenêtre de navigateur distincte, cliquez sur  en haut de la page **Graphe**.

Impression de graphes



Pour imprimer le graphe en cours :

1. Dans le menu, cliquez sur **Rapports > Vue Détaillée**.
2. Sélectionnez un rapport dans l'arborescence **Rapports**.
3. Cliquez sur l'onglet **Graphe**.
4. Cliquez sur **Imprimer**. Les données du graphe s'affichent dans une nouvelle fenêtre dans un format imprimable. La boîte de dialogue d'impression de votre système s'affiche également.
5. Configurez les paramètres d'impression selon vos besoins et cliquez sur **OK** pour imprimer le graphe.

Suppression de graphes

La suppression d'un graphe supprime uniquement le modèle de graphe actuellement sélectionné dans le rapport choisi ; cela ne supprime pas entièrement le modèle de graphe.

Pour supprimer le modèle de graphe actuel dans le rapport sélectionné :

1. Dans le menu, cliquez sur **Rapports > Vue Détaillée**.
2. Sélectionnez un rapport dans l'arborescence **Rapports**.
3. Cliquez sur l'onglet **Graphe**.
4. Cliquez sur **Supprimer le Type de Graphe**. La boîte de dialogue **Supprimer le Graphe** s'ouvre.
5. Sélectionnez l'une des opérations suivantes :
 - Sélectionnez **Supprimer les paramètres utilisateur (et revenir au rapport standard)** pour que les paramètres de graphe de l'utilisateur actuel soient supprimés avec le graphe. Le graphe sera ensuite affiché en fonction des paramètres standard du rapport. Si aucun paramètre standard n'a été défini, le graphe ne peut pas être affiché.
 **Remarque:** Cette option est disponible uniquement lorsque l'utilisateur actif a défini des paramètres de graphe spécifiques.
 - Sélectionnez **Supprimer les paramètres graphiques standards du rapport** pour que les paramètres standard soient supprimés avec le graphe. Cette option n'a aucune incidence sur les paramètres utilisateur spécifiques.
 **Remarque:** Elle est disponible uniquement si des paramètres de graphe standard ont été définis pour un rapport.
6. Cliquez sur **OK** pour supprimer le modèle de graphe. Si nécessaire, vous pouvez cliquer sur le lien **<Cliquer ici pour choisir un type de graphe>** afin d'assigner un nouveau modèle de graphe au rapport sélectionné.

Page Graphe

Rapports > Vue Détaillée > Graphe

La page **Graphe** vous permet de définir des graphiques et des graphes pour l'analyse des données. La page s'appuie sur le moteur interne de création de rapports de Silk Central pour créer des graphiques et des graphes standard à partir des données extraites de la requête du rapport sélectionné.

Les types de graphes standard ci-dessous sont disponibles :

- Graphe en aires
- Graphe à barres
- Graphe à barres empilées horizontales
- Graphe linéaire
- Graphe circulaire
- Graphe à barres empilées

Personnalisation des rapports

Personnalisation des modèles de rapports BIRT

BIRT Report Designer (BIRT) vous permet de personnaliser les modèles de rapports préinstallés de Silk Central, ainsi que de créer des modèles de rapports personnalisés. Pour plus d'informations sur l'utilisation de BIRT, reportez-vous aux rubriques *Administration* de cette Aide et à la documentation de BIRT Report Designer.

Pour télécharger un modèle existant afin de le modifier :

1. Dans le menu, cliquez sur **Rapports > Vue Détaillée**.
2. Sélectionnez un rapport utilisant le modèle de rapport BIRT.
3. Cliquez sur l'onglet **Propriétés**.
4. Cliquez sur **Générer le modèle de rapport BIRT vide**. Les données de rapport sont reçues sous la forme d'un modèle de rapport BIRT générique vide. La source de données est déjà configurée.
5. Après avoir enregistré le modèle sur votre système local, modifiez-le selon vos besoins.
Pour plus d'informations sur la configuration des modèles de rapports BIRT, reportez-vous aux rubriques *Administration* de cette Aide.
6. Pour télécharger le modèle de rapports modifié, cliquez sur **Administration > Modèles de rapports** dans le menu, puis sur **Télécharger**.

Personnalisation du modèle de rapports Word

Utilisez le modèle de rapport Word pour créer un rapport personnalisé qui répond à vos besoins.

Pour télécharger un modèle existant afin de le modifier :

1. Dans le menu, cliquez sur **Rapports > Vue Détaillée**.
2. Sélectionnez un rapport.
3. Cliquez sur l'onglet **Propriétés**.
4. Cliquez sur le lien **Télécharger le modèle de rapport Word**. Utilisez votre navigateur pour enregistrer le fichier en local.
5. À l'aide des colonnes de résultats disponibles dans votre rapport, personnalisez le rapport à votre goût, en fonction des commandes du *modèle de rapports Word*.
6. Pour télécharger le modèle de rapports modifié, cliquez sur **Administration > Modèles de Rapports** dans le menu, puis sur **Télécharger**.

Modèle de rapports Word

A propos du modèle

Utilisez le modèle de rapport Word pour créer un rapport personnalisé. Le modèle utilise les champs de fusion Word pour obtenir les données nécessaires. Le modèle est conçu pour les fichiers `docx` et ne prend pas en charge les fichiers `doc`. Voici quelques conseils pour commencer :

- Pour insérer des champs de fusion dans Microsoft Word, cliquez sur **Insérer > Quickpart > Champ > ChampFusion** ou cliquez sur **Ctrl + F9**.
- Pour modifier un champ de fusion, faites un clic droit sur celui-ci et sélectionnez **Modification du champ**.
- Vous pouvez combiner texte standard et champs de fusion dans votre rapport.
- Les champs de fusion prennent la forme suivante : « `value` ».

Informations Générales du Rapport

Les données suivantes peuvent vous être utiles pour l'en-tête de votre rapport :

Champ	Description
<code>\${report.name}</code>	Nom du rapport.
<code>\${report.projectName}</code>	Nom du projet dans lequel le rapport est exécuté.
<code>\${report.description}</code>	Description du rapport.
<code>\${report.executedBy}</code>	Nom de connexion de l'utilisateur ayant exécuté le rapport.
<code>\${report.generatedOn}</code>	Date et heure d'exécution du rapport.
<code>\${report.generatedOnWeek}</code>	Numéro de semaine de la date d'exécution du rapport.

Accès aux données

Les sections qui suivent décrivent comment accéder aux différentes données de votre rapport et comment les afficher.

Par index `«${rows[0].cols[3]}»`

Par nom `«${rows[0].ReqName}»`

Dans des listes Un cas d'utilisation typique consiste à parcourir chaque ligne et à afficher les informations de colonne pour chaque ligne. Pour obtenir une liste de données, procédez comme suit :

```
«[#list rows as r]»
«${r.TestDefID}» - «${r.TestName}»
«[/#list]»
```

Le début de la boucle est défini par `[#list rows as r]` et sa fin par `[/#list]`. Les données de ligne sont référencées à l'intérieur de la boucle par `r` ce qui vous permet d'obtenir `Test Name` en le référençant par `${r.TestName}`.

L'exemple ci-dessus effectue une itération sur toutes les lignes et le rapport produit présente une liste de tests avec leur ID et leur nom.

Dans des tableaux La définition du début et de la fin d'une boucle dans une ligne de tableau nécessite une commande supplémentaire pour continuer l'itération dans le tableau. Vous devez placer la commande `list` pour la boucle dans la première colonne de votre tableau et préfixer cette commande avec `@before-row`. Vous devez utiliser `@after-row` pour terminer la liste. Le tableau suivant montre comment faire cela.

<code>«\${headers[3]}» «\${headers[3].@name}»</code>	<code>«\${headers[4]}» «\${headers[4].@index}»</code>
<code>«@before-row[#list rows as r]»«\${r.ReqName}»</code>	<code>«\${r.ReqDescription.@html}»</code>
<code>«@after-row[/#list]»</code>	

En-têtes et HTML

- Les en-têtes de données sont accessibles à l'aide d'un champ de fusion nommé `headers`.
- Les en-têtes peuvent être affichés de différentes façons en ajoutant `.@elementName`, `.@name` ou `.@index`.
- Certaines données Silk Central, comme de nombreux champs **Description**, sont stockées au format HTML. Si vous voulez afficher du texte codé en HTML en tenant compte des balises, ajoutez l'attribut `.@html`. Si vous n'ajoutez pas cet attribut, vous verrez toujours le texte, mais il contiendra le balisage HTML. Par exemple, si votre source de données est `My report description` et que vous utilisez `.@html`, vous obtenez `My report description`. Sinon, vous obtenez : `My report description`. Les balises HTML suivantes sont prises en charge : ``, ``, `<i>`, `<u>`, `
`, `<p>`, and `<a>`.

Sous-rapports Les sous-rapports sont accessibles avec le mot-clé `sub`. Ajoutez le numéro du sous-rapport auquel vous souhaitez accéder, par exemple `sub1,sub2`, etc.

Exemple : Si `ProjectID` se trouve dans la première colonne de votre rapport principal, faites-y référence avec `<<${rows[0].ProjectID}>>`. Si `TestID` se trouve dans la première colonne du premier sous-rapport, faites-y référence avec `<<${sub1.rows[0].TestID}>>`. Pour parcourir toutes les lignes du premier sous-rapport et afficher la colonne `TestID` et la deuxième colonne :

```
<<[#list sub1.rows as sr]>>
  <<${sr.TestID}>> <<${sr.cols[1]}>>
<</#list>>
```

Dépannage

Pourquoi mon rapport affiche-t-il des données erronées?

Les colonnes sont-elles référencées par leur index ? Dans ce cas, sachez que la première colonne est référencée par l'index 0 et non par 1.

Pourquoi un message d'erreur mentionnant un champ particulier s'affiche-t-il lorsque je télécharge mon rapport ? Je ne vois pas ce champ dans mon modèle.

Le libellé du champ a peut-être été modifié mais la référence de fusion de courrier a toujours la valeur d'origine. Par exemple, vous pouvez recevoir un message d'erreur stipulant que le champ `${r.requirementName}` n'existe pas. Dans votre document, vous voyez le champ `${r.reqName}`. Lorsque vous faites un clic droit sur ce champ et sélectionnez **Modification du champ**, vous constatez que la référence est toujours `${r.requirementName}`. N'oubliez pas de modifier les champs de fusion de courrier via l'option **Modification du champ**.

Exemple de rapport

L'exemple de rapport Word suivant affiche des tests manuels contenant des pas.



Remarque: Vous ne pouvez pas effectuer un copier/coller de ce rapport tel quel. Il est conçu pour vous montrer plusieurs façons d'utiliser le code de rapport pour les différentes sections d'un rapport. L'exemple ci-dessous est inclus dans les **Modèles de rapports** sous le nom : `ManualTestResults.docx`.

```
Report generated: <<${report.generatedOn}>> <<${report.generatedOnWeek}>>
<<${report.name}>>

Project Name          <<${report.projectName}>>
Report Description    <<${report.description}>>
Report Executed By    <<${report.executedBy}>>

<[#list rows as r]><[#assign firstRow=(r_index==0 ||
rows[r_index-1].ManualTestDefID != r.ManualTestDefID)]><[#if firstRow]>

<<${r.TestDefinitionName}>>
<<${r.TestDefinitionDescription.@html}>>

Status: <<${r.StatusName}>>

Planned Time [hh:mm]: <[#if r.PlannedTime!="null"]><<${r.PlannedTime}>>
<[#else]>00:00<[#if]>
Used Time [hh:mm]: <[#if r.UsedTime!="null"]><<${r.UsedTime}>><[#else]>00:00<[ /
#if]>
Build: <<${r.BuildName}>>
Version: <<${r.VersionName}>>
Execution Plan: <<${r.ExecDefName}>>
Changed By: <<${r.ChangedBy.@text}>>
Changed On: <<${r.ChangedAt.@text}>>
```

```

«[/#if]»«[#if r.StepName != "null"]»«[#if firstRow]» Test Step Details:«[/#if]»
Step Name: «${r.StepName}»
Description: «${r.StepDescr.@html}»
Status: «${r.StepStatus}»
Result Info: «${r.StepResultInfo.@html}»
Expected Result: «${r.ExpectedResult.@html}»
«[/#if]»«[/#list]»

```

Affichage de rapports

Étant donné qu'à chaque modèle correspond un certain format de données pour la création d'un graphique utile, tous les modèles ne peuvent pas s'appliquer à toutes les demandes de rapports. Vous recevrez un message d'erreur si vous tentez de générer un rapport en utilisant un modèle de rapport incompatible. Par exemple, la sélection du modèle *Quatre Valeurs Par Enregistrement sous forme de Barres Horizontales* pour afficher le rapport *Vue d'ensemble de l'État des Exigences* est correcte, car ce modèle Microsoft Excel en particulier fait précisément appel aux quatre valeurs *En Échec*, *Réussi*, *Non Exécuté* et *Non Couvert* que la demande de rapport propose.

Pour générer un rapport :

1. Dans le menu, cliquez sur **Rapports > Vue Détaillée**.
2. Dans l'arborescence **Rapports**, sélectionnez le rapport que vous voulez générer.
3. Cliquez sur l'onglet **Rapport**.
4. Cliquez sur le lien **<Cliquer ici pour choisir un modèle de rapport>**. La boîte de dialogue **Sélectionner le Modèle de Rapports** s'affiche.
5. Sélectionnez le modèle que vous voulez utiliser.
6. Cliquez sur **OK** pour afficher le rapport.

Enregistrement des rapports

La manière dont vous enregistrez un rapport en local varie selon que vous avez sélectionné un modèle de rapport BIRT ou un modèle Excel ou Word. Si vous avez sélectionné un modèle Excel, cliquez sur le lien **Sauvegarder le modèle de rapport Excel** sur la page **Propriétés** du rapport sélectionné. Microsoft Excel est appelé sur votre ordinateur local et le rapport est automatiquement chargé. De même, si vous avez sélectionné un modèle Word, cliquez sur **Télécharger le modèle de rapport Word**.

Si vous avez sélectionné un modèle de rapport BIRT, effectuez la procédure suivante pour enregistrer le rapport.

Pour exporter le rapport BIRT actuel en tant que PDF :

1. Dans le menu, cliquez sur **Rapports > Vue Détaillée**.
2. Dans l'arborescence **Rapports**, sélectionnez le rapport à enregistrer.
3. Cliquez sur l'onglet **Rapport**.
4. Cliquez sur  dans la barre d'outils de la **Vue Rapport**.
5. Dans la boîte de dialogue **Téléchargement de Fichier**, cliquez sur **Enregistrer** pour enregistrer le document PDF à l'emplacement de votre choix.

Ajout de rapports aux Favoris

Sélectionnez **<nom d'utilisateur> > Copier l'URL de favori** dans le menu Silk Central pour ajouter aux favoris le rapport en cours d'affichage, y compris les paramètres que vous avez définis à la page **Paramètres**. Vous pouvez envoyer des URL de favoris à d'autres utilisateurs Silk Central, afin de leur permettre d'afficher les rapports en un seul clic.

L'URL de favori contient les paramètres, avec le préfixe `rp_`. Les valeurs de date sont représentées en tant que valeurs `Long` de corrélation en temps universel coordonné (UTC) dans l'URL.

Affichage d'un rapport au format PDF

Pour afficher le rapport actuel au format PDF dans la trame du navigateur de rapport :

1. Dans le menu, cliquez sur **Rapports > Vue Détaillée**.
2. Dans l'arborescence **Rapports**, sélectionnez le rapport à afficher.
3. Cliquez sur l'onglet **Rapport**.
4. Cliquez sur  dans la barre d'outils de la vue du rapport. Le rapport s'affiche au format PDF.

Accès aux rapports utilisés le plus récemment







Pour sélectionner un rapport consulté récemment :

1. Dans le menu, cliquez sur **Rapports > Vue Détaillée**.
2. Dans la barre d'outils **Rapports**, développez la zone de liste **Derniers Rapports Utilisés**.
3. Sélectionnez le rapport que vous souhaitez consulter.

Fonctions de la barre d'outils Rapports

Silk Central > Rapports

La barre d'outils **Rapports** propose des commandes importantes pour la gestion des rapports. La barre d'outils inclut les éléments suivants :



Élément	Icône	Description
Nouveau Dossier Enfant		Permet de créer des dossiers de rapports. Cliquez sur Nouveau Dossier Enfant pour définir le nom et une description optionnelle d'un nouveau dossier. Le nouveau dossier s'affiche en tant qu'enfant du nœud actuellement sélectionné dans l'arborescence Rapports .
Nouveau Rapport Enfant		Permet de créer des rapports. Cliquez sur Nouveau Rapport Enfant pour définir un nouveau rapport à l'aide de la boîte de dialogue Créer un Nouveau Rapport . Un nouveau rapport s'affiche en tant qu'enfant du nœud actuellement sélectionné dans l'arborescence Rapports .
Modifier		Permet de modifier un rapport.
Supprimer		Permet de supprimer un rapport.
Couper		Permet de couper un rapport et de l'ajouter au presse-papiers.
Copier		Permet de copier un rapport dans le presse-papiers.
Coller		Permet de coller un rapport du presse-papiers dans l'arborescence Rapports .
Coller comme Enfant		Permet de coller un rapport du presse-papiers dans l'arborescence Rapports comme sous-nœud du nœud sélectionné.
Déplacer vers le Haut		Permet de déplacer des rapports vers le haut dans l'arborescence Rapports .
Déplacer vers le Bas		Permet de déplacer des rapports vers le bas dans l'arborescence Rapports .
Derniers Rapports Utilisés		Répertorie les rapports utilisés le plus récemment par date/heure dans l'ordre décroissant. Sélectionnez un nom de rapport dans la liste

Élément	Icône	Description
		<p>pour accéder à ce rapport. Chaque fois que vous accédez à un rapport en cliquant sur l'onglet Données, Graphe ou Rapport, il est ajouté en haut de la zone de liste L'accès à l'onglet Propriétés ou Paramètres d'un rapport n'entraîne pas l'ajout de ce rapport à la zone de liste Derniers Rapports Utilisés.</p> <p>La zone de liste Derniers Rapports Utilisés est vide pour les nouveaux utilisateurs et ceux qui n'ont pas encore généré de rapport. Le nombre de rapports qui s'affichent dans cette liste peut être configuré par votre administrateur. Pour plus d'informations, reportez-vous aux rubriques <i>Administration</i> de cette Aide.</p>

Propriétés du Rapport

Modification des propriétés de rapport

Pour modifier les propriétés d'un rapport :

1. Dans le menu, cliquez sur **Rapports > Vue Détaillée**.
 2. Sélectionnez un rapport dans l'arborescence **Rapports**.
 3. Cliquez sur l'onglet **Propriétés**.
 4. Cliquez sur **Modifier**. La boîte de dialogue **Modifier le rapport** s'affiche.
 5. Modifiez le **Nom**, la **Description** et le(s) **Délai d'attente [s]** du rapport en fonction de vos besoins.
 6. Cochez la case **Partager ce rapport avec d'autres utilisateurs** si vous voulez que ce rapport soit accessible à d'autres utilisateurs.
 7. Dans la zone de liste **Onglet par Défaut**, sélectionnez l'onglet vers lequel être dirigé lorsque ce rapport est sélectionné dans l'une des listes de rapports contextuels.
 8. Vous pouvez modifier le rapport de deux manières :
 - Créer un rapport simple : utilisez les listes **Critères de sélection**, **Propriété**, **Opérateur** et **Valeur** pour générer des requêtes SQL. Cliquez sur **Plus** pour ajouter des chaînes de requête supplémentaires et sélectionnez les opérateurs **ET** ou **OU** pour associer les requêtes. Cliquez sur  pour supprimer une chaîne de requête.
 - Créer un rapport avancé : si vous connaissez bien SQL, vous souhaitez peut-être modifier le code de requête. Cliquez sur **Requête avancée** et modifiez le code de requête dans le champ **Requête de données de rapport**. La liste **Insérer un espace réservé** vous aide à modifier les requêtes SDL en utilisant des espaces réservés de fonction prédéfinis. Cliquez sur **Simple** pour revenir au mode simple.
-  **Remarque:** Si vous modifiez manuellement du code SQL pour la requête, cliquez sur **Vérifier le SQL** afin de confirmer votre saisie.
9. Cliquez sur **Terminer** pour enregistrer vos modifications.

Page Propriétés de Rapport

Rapports > Vue Détaillée > Propriétés

La page **Propriétés** affiche les propriétés de base du rapport sélectionné pour que vous puissiez changer ces propriétés ou les modèles de rapports. Vous pouvez également ajouter des sous-rapports à vos rapports.

La page affiche les éléments suivants :

Éléments	Description
Nom du Rapport	Nom du rapport (personnalisable)
ID du Rapport	Identificateur du rapport défini par le système
Description	Description du rapport (personnalisable)
Créé le	Date de création du rapport. Des rapports par défaut sont créés lorsqu'une base de données est créée et connectée.
Créé par	Utilisateur ayant créé le rapport. Des rapports par défaut sont créés par l'administrateur.
Modifié Le	Date de dernière modification du rapport
Modifié Par	Dernier utilisateur ayant modifié le rapport
Rendu	Modèle de rapport actuellement assigné au rapport
Onglet par Défaut	Onglet vers lequel vous êtes dirigé lorsque vous sélectionnez ce rapport à partir d'une des listes de rapports contextuels.
Modifier	Cliquez dessus pour ouvrir la boîte de dialogue Modifier le Rapport .
Ajouter un Sous-Rapport	Cliquez dessus pour ajouter un sous-rapport au rapport.
Modèles de Rapports	<p>Les modèles de rapports préinstallés disponibles sont les suivants :</p> <p>Générer le modèle de rapport BIRT vide Les données de rapport sont reçues sous la forme d'un modèle de rapport BIRT générique vide. La source de données est déjà configurée.</p> <p>Générer le modèle de rapport .XLS/.XLSX Un fichier Excel est reçu avec une feuille comprenant les données. Vous pouvez spécifier des informations supplémentaires dans les feuilles adjacentes, par exemple des diagrammes.</p> <p>Télécharger le modèle de rapport Word Vous recevez un fichier Word <code>docx</code> que vous pouvez utiliser pour créer un rapport Word personnalisé. Le fichier Word contient des exemples de la manière de personnaliser le modèle pour ajouter les données dont vous avez besoin pour votre rapport.</p> <p>Télécharger les données du rapport en tant que fichier .CSV Les données de rapport sont reçues sous forme de fichier CSV (Comma Separated Values). En fonction de vos paramètres locaux, le caractère de délimitation « , » ou « ; » sera envoyé. La date est également mise en forme en fonction des paramètres utilisateur.</p> <p>Télécharger les données du rapport en tant que fichier .XML Les données de rapport sont reçues au format XML. Par rapport au format CSV, cette approche présente l'avantage de conserver toutes les données de sous-rapport. Accès aux données en dehors de Silk Central - Vous pouvez appeler une URL spécifique fournissant les données de rapport au format suivant :</p> <pre>http://server/servicesExchange? hid=reportData&userName=<username> &password=<password>&reportFilterID=<ID of the report>&type=<csv xml> &projectID=<ID of the project></pre>

Paramètres du Rapport

Modification de paramètres de rapports

Pour modifier les paramètres d'un rapport :

1. Dans le menu, cliquez sur **Rapports > Vue Détaillée**.
2. Sélectionnez un rapport dans l'arborescence **Rapports**.
3. Cliquez sur l'onglet **Paramètres**. Si des paramètres sont définis pour le rapport, ils sont répertoriés ici.
4. Cliquez sur **Modifier les Paramètres**. La boîte de dialogue **Modifier les paramètres** s'affiche.
5. Modifiez le **Libellé** ou la **Valeur** des paramètres répertoriés selon vos besoins.
6. Cliquez sur **OK**.

Page Paramètres du Rapport

Rapports > Vue Détaillée > Paramètres

La page **Paramètres** répertorie les éléments de déclarations personnalisables. Les paramètres peuvent être définis à tout moment avant l'exécution d'un rapport en les modifiant à la page **Paramètres**. La syntaxe d'un paramètre est la suivante : `${parametername|defaultvalue|guiname}`. Les valeurs `defaultvalue` et `guiname` sont optionnelles. Les noms de paramètres ne peuvent pas contenir d'espaces.

Lorsque des paramètres sont associés à un rapport, il est possible de changer leurs valeurs avant chaque exécution de rapport. Les valeurs des paramètres sont stockées dans le contexte utilisateur actuel, ce qui signifie que les valeurs modifiées ne sont accessibles qu'à l'utilisateur qui effectue les modifications. Lorsque les valeurs des paramètres ne sont pas spécifiées pour une exécution de rapport donnée, les valeurs par défaut de la définition de rapport sont utilisées.

Lorsque des sous-rapports sont assignés à un rapport, leurs paramètres s'affichent également à la page **Paramètres** et les valeurs ne sont stockées que dans le contexte du rapport sélectionné. Par exemple, les valeurs ne sont utilisées qu'avec la configuration de sous-rapport actuelle. Lorsque vous créez des rapports, les paramètres sont les valeurs qui sont définies dans la boîte de dialogue **Créer un Nouveau Rapport**, dans l'espace **Critères de sélection**.

Page Données

Rapports > Vue Détaillée > Données

La page **Données** offre un aperçu des résultats en mode lecture seule, qui présente les résultats du rapport sélectionné sous forme de grille dynamique dotée de fonctionnalités de tri et de filtrage. Les données affichées peuvent être exportées au format Excel via le bouton **Télécharger les données (.xlsx)**.

Vous pouvez accéder aux exigences, aux tests, aux plans d'exécution et aux incidents Issue Manager que vous recherchez, directement à partir de la liste des résultats de la page **Données**. Pour ce faire, votre requête doit inclure la colonne `ProjectID` et l'ID correspondant à l'élément que vous souhaitez associer.

ID	Description
RequID	Recherchez dans cette colonne pour activer un lien vers les exigences à la page Données d'un rapport.
TestDefID	Recherchez dans cette colonne pour activer un lien vers les tests à la page Données d'un rapport.
ExecDefID	Recherchez dans cette colonne pour activer un lien vers les plans d'exécution à la page Données d'un rapport.

ID Description

DefectID Recherchez dans cette colonne pour activer un lien vers les incidents Issue Manager sur la page **Données** d'un rapport.

Si les résultats de la requête incluent `ProjectID` et `RequID`, `TestDefID`, `ExecDefID` ou `DefectID` en utilisant exactement ces termes comme noms de colonnes, la page **Données** affiche les valeurs de la colonne ID d'élément sous forme de lien.

Page Rapport

Rapports > Vue Détaillée > Rapport

La page **Rapport** permet d'afficher les données sous forme de rapport. Si vous n'avez pas encore assigné de modèle à votre rapport, vous pouvez en sélectionner un à la page **Rapport**.

Une zone de liste propose tous les modèles de rapports disponibles. En plus des nombreux modèles installés par le système, tous les modèles de rapports personnalisés téléchargés à partir de **Administration > Modèles de Rapports** sont également disponibles ici.

Vous pouvez également télécharger un modèle existant en cliquant sur l'onglet **Propriétés**, puis sur le lien de téléchargement correspondant au format de rapport que vous utilisez. Vous pouvez ensuite personnaliser le modèle.



Remarque: Les rapports sont mis en cache pour améliorer les performances de création de rapports. Cliquez sur **Mettre à jour** pour mettre immédiatement à jour les données d'un rapport.

Rapport de Synthèse du Projet

Rapports > Rapport de Synthèse du Projet

Affiche le **Rapport de Synthèse du Projet**, qui propose une vue d'ensemble générale de l'état du projet sélectionné. Le **Rapport de Synthèse du Projet** inclut les sections suivantes :

Section	Description
Informations Générales du Rapport	Informations générales telles que le nom du projet en cours, la description du rapport et la date de fin prévue.
Exigences	État de la couverture de test pour les exigences. Affiche le pourcentage de couverture de test sous forme de tableaux et de graphes pour toutes les exigences et pour celles avec une priorité supérieure.
Tests	Répartition des types de tests et des résultats de l'exécution de tests sous forme de tableaux et de graphes.

Analyse de Code

La couverture de code classique a pour but de fournir des informations sur le code couvert par les tests. En général, cette approche est utilisée pour obtenir des informations sur la couverture de code pour les tests d'unité. La fonctionnalité d'analyse de code dans Silk Central va bien au-delà et fournit des données pour les tests d'unité, fonctionnels et de charge, automatisés et manuels, dans des environnements gérés. Les mesures de couverture de code servent à suivre l'avancement des tests et aident à les planifier. Dans Silk Central, cette approche novatrice de la couverture du code tire parti de la relation entre des tests spécifiques et le code testé. Elle permet d'analyser l'impact/la dépendance des changements de code par rapport au test. Elle permet également d'optimiser vos tests, en vous aidant à identifier les exécutions de tests les plus pertinentes par rapport à un changement de code spécifique.

L'unité **Analyse de Code** propose des données de couverture de code pour les applications sous test, les packages/espaces de noms, les classes, les méthodes et les déclarations. Cela permet de réaliser une

analyse d'impact sur les tests, qui détermine les tests à exécuter en réponse à des changements de code spécifiques. Cela permet aussi d'effectuer une analyse d'effort, qui détermine le nombre d'heures de tests automatisés et manuels requises pour couvrir ces changements de façon adéquate. Chacune de ces tâches d'analyse de code peut être effectuée en exécutant des rapports préconfigurés. L'unité dispose d'une arborescence de navigation qui répertorie toutes les applications créées pour le projet sélectionné. Vous pouvez effectuer une exploration en détail des applications afin de sélectionner des versions spécifiques et, au niveau le plus bas, des builds spécifiques.

Activation de l'analyse de code

Vous devez configurer Silk Central pour collecter les données de couverture de code d'une application testée. Vous pouvez configurer autant de plans d'exécution que nécessaire, répertoriés dans **Exécutions > Vue Détaillée > Déploiement**.



Astuce: Assurez-vous que seuls les tests activés pour la couverture de code ont accès à votre application testée et qu'aucun autre test n'est exécuté en parallèle. Vous garantissez ainsi que les données de couverture de code sont correctes et qu'elles pourront plus tard être assignées à un test spécifique.

Options d'analyse du code Java

Pour utiliser l'analyse du code Java dans le cadre d'une application sous test, vous devez exécuter la JVM de l'application sous test avec un agent Java. Vous pouvez télécharger le package de l'agent Java en sélectionnant **Agent d'analyse de code Java** sous **Aide > Outils** dans le menu Silk Central. L'analyse de code Java requiert la dernière version de JRE (Java Runtime Environment) 1.8. Vous pouvez utiliser les options suivantes pour toutes les versions de Java prises en charge :

Option	Description
<code>port=19129</code>	<i>Facultatif</i> : Port du service de couverture de code. Lorsqu'aucun port n'est spécifié, le port 19129 est utilisé.
<code>coveragepath=[path1], [path2], ...</code>	Chemins d'accès aux fichiers .jar qui sont couverts par l'agent. Si un chemin contient des espaces, vous devez utiliser des guillemets. Par exemple : <code>coveragepath="C:\Program Files\YourApplication\"</code> . Si un dossier est spécifié, l'agent recherche de façon récursive tous les fichiers .class dans ce dossier. Si un dossier finissant par un caractère générique est spécifié, l'agent recherche les fichiers .jar dans ce dossier. Si vous exécutez l'agent sans spécifier de chemin de couverture, l'opération n'est pas valide. <pre>java -javaagent:agent.jar=coveragepath="C:\Program Files\YourApplication\" Aut.jar</pre>
<code>includes=[package1]: [package2]: [package3]: ...</code>	<i>Facultatif</i> : seuls les packages qui correspondent à ces packages sont pris en compte pour la couverture. Les caractères génériques (*) peuvent être utilisés pour spécifier les packages inclus. <pre>java -javaagent:agent.jar=includes=com.borland.* AUT.jar</pre>
<code>excludes=[package1]: [package2]: [package3]: ...</code>	<i>Facultatif</i> : les packages spécifiés dans l'option d'exclusion sont ignorés pour la couverture de code. Les caractères génériques (*) peuvent être utilisés pour spécifier les packages exclus. <pre>java -javaagent:agent.jar=includes=com.borland.*; excludes=com.borland.internal* AUT.jar</pre>



Remarque: Lorsque les inclusions et les exclusions sont spécifiées dans les filtres, les exclusions sont évaluées en premier. Si une classe est incluse et exclue par le biais de filtres, elle sera exclue.

Option

Description

Aucune donnée de couverture ne sera générée pour cette classe. Si l'option de filtre n'est pas spécifiée, les données de couverture sont générées pour toutes les classes utilisées, à moins que l'option du profil de couverture ne soit définie, auquel cas les données de couverture sont générées pour toutes les classes du profil.

Exemple d'analyse du code Java

Exemple pour Windows :

```
"<java_home_directory>\bin\java" -  
javaagent:agent.jar=port=19129;  
coveragepath=C:\dev\deploy\lib\library1.jar,C:\dev\deploy\lib  
\library2.jar;  
includes=com.borland.*;excludes=com.borland.internal.*  
com.borland.MyApplication
```

Exemple pour Linux (guillemets inclus) :

```
"<java_home_directory>/bin/java" -  
javaagent:agent.jar="port=19129;  
coveragepath=/tmp/dev/deploy/lib/library1.jar,/tmp/dev/  
deploy/lib/library2.jar;  
includes=com.borland.*;excludes=com.borland.internal.*"  
com.borland.MyApplication
```

Analyse du code .NET

Installation de l'atelier d'analyse de code Windows et DevPartner Analytics

Avant de pouvoir effectuer cette tâche, assurez-vous que Microsoft .NET Framework 3.5 est installé sur la machine où l'atelier d'analyse de code sera installé (machine qui héberge l'application à tester). Les versions plus anciennes ou plus récentes de Microsoft .NET Framework ne fonctionneront pas !

1. Accédez à la machine qui héberge l'application à tester.
2. Ouvrez Silk Central.
3. Accédez à **Aide > Outils** et cliquez sur **Atelier d'analyse de code Windows**. Vous lancez ainsi le téléchargement de `CAFramework.exe`. `CAFramework.exe` comprend l'installation de Code Analysis Framework et du package DevPartner Analytics.



Remarque: L'exécution simultanée de tests dans le même atelier d'analyse de code par plusieurs serveurs d'exécution n'est pas prise en charge.

4. Double-cliquez sur le fichier téléchargé pour lancer l'installation. Suivez la procédure d'installation de **Windows Code Analysis Framework**. À la fin de l'installation, un message vous invite à installer DevPartner Analytics. Vérifiez que la case **Installation des outils d'analyse DevPartner** est cochée dans l'écran approprié au cours de l'installation et installez ce composant. L'installation terminée, tous les fichiers requis sont installés et le service nécessaire est démarré. Le nom du service est `Silk Central Code Analysis Service`.

Test manuel et analyse de code .NET

Les sections suivantes détaillent les étapes requises pour installer et utiliser les composants DevPartner de couverture de code .NET fournis avec Silk Central. L'exemple ci-dessous vous permet de commencer par un test manuel et une seule application sous test. Si vous envisagez d'utiliser des tests automatisés, lisez d'abord les étapes ci-dessous afin de les assimiler, puis reportez-vous à la rubrique intitulée *Test automatisé et analyse de code .NET*.

 **Remarque:** Pour utiliser la fonctionnalité de couverture de code Silk Central/.NET, vous devez utiliser la version 11.2 ou ultérieure des composants DevPartner Analyse de Micro Focus.

 **Remarque:** L'analyse du code .NET nécessite que les fichiers PDB générés au moment de la compilation de l'application .NET sous test soient placés dans le même répertoire que le ou les exécutables de l'application sous test. Si les fichiers PDB de l'application sous test ne sont pas disponibles, vous ne pourrez pas exploiter la fonctionnalité d'analyse du code .NET.

Workflow des tests manuels

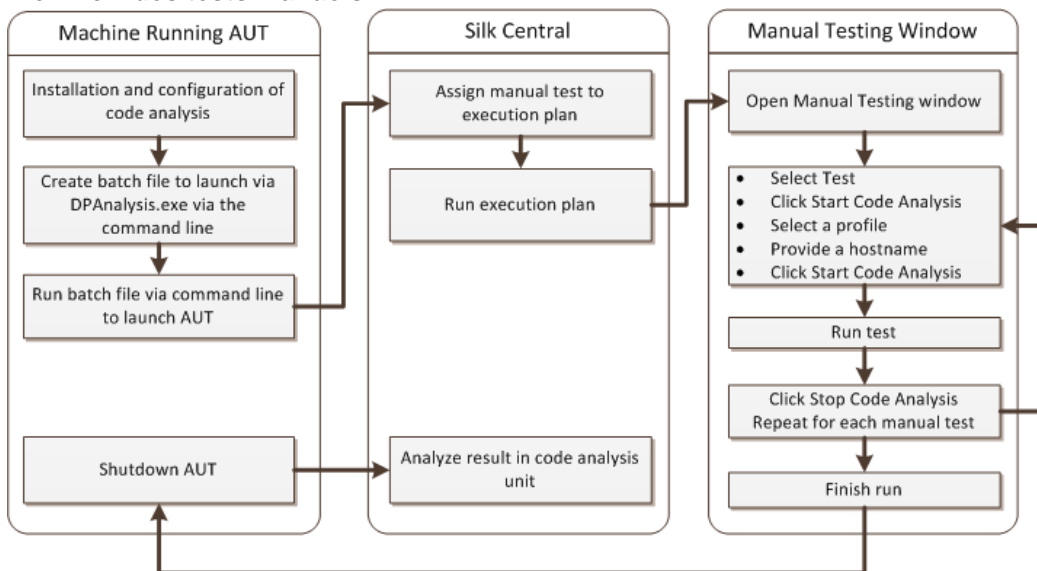

Configuration de DPAnalysis pour lancer votre application sous test

1. Créez un fichier .BAT pointant vers DPAnalysis.exe. Voici un exemple :

```
"C:\Program Files\Micro Focus\DevPartner\Analysis\dpanalysis.exe" /cov /
USE_AUTOMATION_INTERFACE
/W "C:\Common\Development\MYAPP"
/P "C:\Common\Development\MYAPP\MyApp.exe"
```

2. Dans un souci de lisibilité, l'exemple ci-dessus apparaît sur plusieurs lignes. Votre fichier .BAT doit figurer sur une ligne. Effectuez les modifications suivantes :
 - a) Assurez-vous que la première ligne désigne votre chemin d'installation de dpanalysis.exe. Les deux commutateurs sont obligatoires.
 - b) La deuxième ligne comprend un commutateur obligatoire et doit inclure le chemin de votre exécutable et de PDB.
 - c) La troisième ligne comprend un commutateur obligatoire et doit inclure le chemin absolu de votre application sous test, ainsi que le nom de l'application.
3. Double-cliquez sur le fichier .BAT afin que DPAnalysis lance votre application.

Pour plus d'informations sur l'exécution de DPAnalysis.exe, reportez-vous à la rubrique *Utilisation de DpAnalysis.exe*. Cette rubrique et les rubriques associées contiennent des informations sur les autres commutateurs et la manière dont un fichier de configuration doit être utilisé si plusieurs applications doivent être testées.

Configuration de Silk Central pour l'analyse du code

1. Dans le menu, cliquez sur **Organisation des Exécutions > Vue Détaillée**.
2. Ouvrez un plan d'exécution existant possédant un test manuel avec des pas de test afin de tester les fonctionnalités de votre application sous test.

3. Cliquez sur l'onglet **Déploiement**.
4. Sous **Paramètres d'analyse de code**, cliquez sur **Modifier** pour afficher la boîte de dialogue **Modifier les Paramètres d'Analyse de Code**.
5. Assurez-vous que la case **Activer l'analyse de code** est cochée.
6. Sélectionnez *Analyse de code DevPartner .NET* dans la liste **Profil d'analyse de code**.
7. Dans le champ *Noms d'hôtes*, entrez le nom de l'hôte, suivi d'une virgule et du numéro de port. Par exemple : `localhost:19129`.

Le port de l'atelier d'analyse de code par défaut est 19129. Vous pouvez configurer l'atelier d'analyse de code de manière à ce qu'il soit exécuté sur un port donné à l'aide du fichier xml suivant :
`<répertoire d'installation>\Code Analysis\CodeAnalysisConfig.xml`

8. Cliquez sur **OK**.
9. Exécutez le test en cliquant sur **Exécuter** dans l'espace **Exécutions**.
10. Dans la boîte de dialogue **Exécuter**, assurez-vous que la case **Tous les tests** est cochée.
11. Dans la zone **Spécifier un Build pour le Plan d'Exécution**, sélectionnez le build approprié pour votre plan d'exécution.
12. Cliquez sur **OK**.

Test automatisé et analyse de code .NET

Cette section décrit deux cas auxquels vous pouvez être confronté lorsque vous exécutez des tests qui utilisent une couverture de code. Elle explique également comment structurer vos tests au sein d'un plan d'exécution. Les exemples utilisés dans les rubriques suivantes sont spécifiques d'une analyse de code DevPartner ; néanmoins, la structure utilisée est similaire pour les autres outils d'analyse de code. Par exemple, votre plan d'exécution présente des paramètres de démarrage/réinitialisation distincts.



Remarque: Il peut y avoir un délai d'attente entre le démarrage de l'AUT et le démarrage de l'analyse du code. Le code de démarrage de l'AUT peut donc ne pas être enregistré par l'analyse du code.

Workflow des tests automatisés

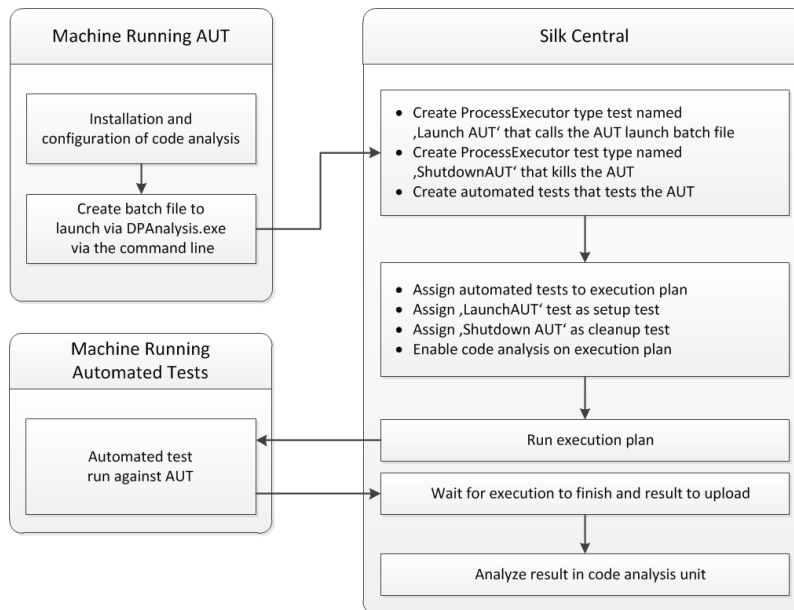

Configuration d'un ou de plusieurs tests avec une application sous test

Si un ou plusieurs tests figurent dans un plan d'exécution unique et doivent être exécutés dans une application sous test, vous devez organiser votre test comme suit :

1. Créez un test `ProcessExecutor` qui lancera votre application d'analyse de code.

`ProcessExecutor` - **Liste des arguments** doit lancer votre programme d'analyse de code.

Par exemple :

- Nom de l'exécutable :

```
cmd
```

- Liste d'arguments :

```
/c start cmd  
/c D:\sctm\dps\startDPS_Simple1.bat
```

Où `startDPS_Simple1.bat` contient :

```
"C:\Program Files (x86)\Micro Focus\DevPartner\Analysis\dpanalysis.exe" /  
cov /USE_AUTOMATION_INTERFACE /O "D:\SCTM\temp" /W "D:\SCTM\DPS\TESTAPP  
\SCTMCodeAnalysisTestApp\bin\Debug" /P "D:\SCTM\DPS\TESTAPP  
\SCTMCodeAnalysisTestApp\bin\Debug\SCTMCodeAnalysisTestApp.exe"
```

2. Créez un plan d'exécution.
3. Cliquez sur **Organisation des exécutions > Vue détaillée**, sélectionnez un plan d'exécution, développez la zone **Installation de l'exécution de tests**, puis cliquez sur **Modifier** dans la ligne **Test d'initialisation**.
4. Ajoutez le test créé précédemment en tant que **Test d'Initialisation**.
5. Ajoutez au plan d'exécution un test qui automatise votre application sous test via un outil de test automatisé.
6. *Facultatif* : Ajoutez au plan d'exécution un autre test qui automatise votre application testée via un outil de test automatisé.
7. Créez un test `ProcessExecutor`.

`ProcessExecutor` - **Liste des arguments** doit fermer votre programme :

- Nom de l'exécutable :

```
cmd
```

- Liste d'arguments :

```
/c TASKKILL /IM SCTMCodeAnalysisTestApp.exe /F
```

8. Cliquez sur **Organisation des exécutions > Vue détaillée**, sélectionnez un plan d'exécution, développez la zone **Installation de l'exécution de tests**, puis cliquez sur **Modifier** dans la ligne **Test de nettoyage**.
9. Ajoutez le test créé précédemment en tant que **Test de Réinitialisation**.

Configuration d'un ou de plusieurs tests avec plusieurs applications sous test

Si un ou plusieurs tests figurent dans un plan d'exécution unique et doivent être exécutés dans plusieurs applications sous test, vous devez organiser votre test comme suit :

1. Créez un test `ProcessExecutor` qui lancera votre application d'analyse de code.

`ProcessExecutor` - **Liste des arguments** doit lancer votre programme d'analyse de code. Par exemple :

- Nom de l'exécutable :

```
cmd
```

- Liste d'arguments :

```
/c start cmd  
/c D:\sctm\dps\two_app_dps.cmd
```

Où `two_app_dps.cmd` contient :

```
"C:\Program Files (x86)\Micro Focus\DevPartner\Analysis\dpanalysis.exe" /  
config D:\SCTM\DPS\configuration_file.xml
```

et où configuration_file.xml contient :

```
<?xml version="1.0" ?>
<ProductConfiguration>
  <RuntimeAnalysis Type="Coverage" MaximumSessionDuration="1000"
NoUIMsg="true" />
  <Targets RunInParallel="true">
    <Process CollectData="true" Spawn="true" NoWaitForCompletion="true"
NM_USE_AUTOMATION_INTERFACE="1" >
      <AnalysisOptions NM_USE_AUTOMATION_INTERFACE="1" NO_MACH5="1"
NM_METHOD_GRANULARITY="1" SESSION_DIR="c:\temp" />
      <Path>D:\SCTM\DPS\SCTMCodeAnalysisTestApp
\SCTMCodeAnalysisTestApp\
      SCTMCodeAnalysisTestApp\bin\Debug\SCTMCodeAnalysisTestApp.exe</
Path>
      <Arguments></Arguments>
      <WorkingDirectory>D:\SCTM\DPS\SCTMCodeAnalysisTestApp
\SCTMCodeAnalysisTestApp\
      SCTMCodeAnalysisTestApp\bin\Debug</WorkingDirectory>
    </Process>
    <Process CollectData="true" Spawn="true" NoWaitForCompletion="true"
>
      <AnalysisOptions NM_USE_AUTOMATION_INTERFACE="1" NO_MACH5="1"
NM_METHOD_GRANULARITY="1" SESSION_DIR="c:\temp" />
      <Path>D:\SourceCode\SVNQAD\Development\Development\SOURCECODE\
QADSCTMMigration\bin\QADSCTMMigration.exe</Path>
      <Arguments></Arguments>
      <WorkingDirectory>D:\SourceCode\SVNQAD\Development\Development\
SOURCECODE\QADSCTMMigration\bin</WorkingDirectory>
    </Process>
  </Targets>
</ProductConfiguration>
```

2. Créez un plan d'exécution.
3. Cliquez sur **Organisation des exécutions > Vue détaillée**, sélectionnez un plan d'exécution, développez la zone **Installation de l'exécution de tests**, puis cliquez sur **Modifier** dans la ligne **Test d'initialisation**.
4. Ajoutez le test créé précédemment en tant que **Test d'Initialisation**.
5. Ajoutez au plan d'exécution un test qui automatise votre première application sous test via un outil de test automatisé.
6. Ajoutez au plan d'exécution un autre test qui automatise votre deuxième application sous test via un outil de test automatisé.
7. Créez un test ProcessExecutor.

ProcessExecutor - **Liste des arguments** doit fermer vos programmes :

- Nom de l'exécutable :

```
cmd
```

- Liste d'arguments :

```
/c TASKKILL /IM application1.exe /IM Application2.exe /F
```

8. Cliquez sur **Organisation des exécutions > Vue détaillée**, sélectionnez un plan d'exécution, développez la zone **Installation de l'exécution de tests**, puis cliquez sur **Modifier** dans la ligne **Test de nettoyage**.
9. Ajoutez le test créé précédemment en tant que **Test de Réinitialisation**.

Utilisation de DPAnalysis.exe

DPAnalysis.exe est l'application de couverture de code DevPartner qui vous permet de décrire les applications .NET. Démarrez l'application par le biais de la ligne de commande.

Vous pouvez utiliser l'application avec les commutateurs habituels, tel que décrit dans ces rubriques, ou vous pouvez ajouter un autre commutateur qui pointe sur un fichier de configuration. Vous pouvez utiliser

un fichier de configuration si votre chaîne de ligne de commande est particulièrement longue ou vous pouvez exécuter plusieurs applications dans une seule session.

Le commutateur `/USE_AUTOMATION_INTERFACE` est obligatoire. Il est à l'origine de la mise en place de l'environnement de l'interface d'automatisation nécessaire à l'interaction avec l'atelier. Il permet également d'éviter le contrôle des licences. Aucun paramètre ne doit être défini pour ce commutateur.

Exécution de `DPAnalysis.exe` à partir de la ligne de commande

L'installation de la couverture du code DevPartner Studio inclut `DPAnalysis.exe`, une ligne de commande exécutable qui est installée dans le répertoire `\Program Files (x86)\Micro Focus\DevPartner\Analysis\`.

Utilisez la syntaxe suivante et ses switches afin d'exécuter l'outil DevPartner Studio de couverture de code à partir de la ligne de commande :

```
DPAnalysis [/Cov] [/USE_AUTOMATION_INTERFACE] [/E|/D|/R]
[/W workingdirectory] [/PROJ_DIR] [/H hostmachine]
[/NOWAIT] [/NO_UI_MSG] [/N] [/F] [/A C:\templ;C:\temp2]
[/NO_QUANTUM /NM_METHOD_GRANULARITY /EXCLUDE_SYSTEM_DLLS
/NM_ALLOW_INLINING /NO_OLEHOOKS /NM_TRACK_SYSTEM_OBJECTS]
{/P|/S} target [target arguments]
```

Pour plus d'informations sur les switches disponibles et sur l'utilisation d'un fichier de configuration `DPAnalysis`, consultez la documentation DevPartner.



Remarque: `DPAnalysis.exe` n'instrumente pas le code non géré. Pour collecter les données de l'analyse de performance ou de couverture pour une application non générée, vous devez d'abord instrumenter cette dernière.

Exemple

Vous pouvez utiliser `DPAnalysis.exe` directement à partir de la ligne de commande, en utilisant les switches pour gérer la session d'analyse. Ainsi, la ligne de commande suivante lance une session de couverture de code pour l'application `SCTMCodeAnalysisTestApp.exe`.

```
dpanalysis.exe /cov /USE_AUTOMATION_INTERFACE /W "D:\SCTM
\DPSCoverageIntegration\Test App\
SCTMCodeAnalysisTestApp\SCTMCodeAnalysisTestApp\bin\Debug" /P
"D:\SCTM\DPSCoverageIntegration\Test App\SCTMCodeAnalysisTestApp
\SCTMCodeAnalysisTestApp\bin
\Debug\SCTMCodeAnalysisTestApp.exe"
```

Activation de l'analyse de code pour les plans d'exécution

Pour activer l'analyse de code pour un plan d'exécution :

1. Dans le menu, cliquez sur **Organisation des Exécutions > Vue Détaillée**.
2. Dans l'arborescence **Exécutions**, sélectionnez un plan d'exécution.
3. Cliquez sur l'onglet **Déploiement**.
4. Dans la section **Paramètres d'analyse de code** de la page **Déploiement**, cliquez sur **Modifier**. La boîte de dialogue **Modifier les Paramètres d'Analyse de Code** s'affiche.
5. Cochez la case **Activer l'analyse de code**.
6. Sélectionnez un profil dans la zone de liste **Profil d'analyse de code**.
7. Dans la zone de texte **Noms d'hôtes**, entrez une liste séparée par des virgules des noms d'hôtes (et indiquez le port, si le port par défaut 19129 n'est pas utilisé) à partir desquels les informations d'analyse de code doivent être collectées.

Par exemple `labmachine1, labmachine2:8000, 198.68.0.1`. Pour chaque plan d'exécution, vous devez définir les noms d'hôte des ressources de la machine sur laquelle l'application testée est exécutée. Par exemple, avec un système client/serveur, vous devez non seulement collecter les

informations de couverture de code sur le client, qui s'exécute probablement directement sur un serveur d'exécution, mais également sur le serveur, qui s'exécute vraisemblablement sur une autre machine. Cela s'applique à toutes les applications multicouches.



Remarque: Pour les exécutions d'analyse de code JUnit, il n'est pas nécessaire de spécifier un nom d'hôte.

8. Cliquez sur **OK** pour enregistrer vos paramètres.



Remarque: Une fois l'analyse de code définie pour un plan d'exécution, chaque exécution ultérieure de ce plan d'exécution collectera les informations de couverture de code à partir des noms d'hôte définis. Lors de la surveillance d'une exécution sur la page **Activités**, vous remarquerez qu'après avoir collecté les sources pour les tests, Silk Central collecte les informations de couverture de code complètes avant de lancer les exécutions de tests. L'outil Contrôleur de Couverture de Code, intégré à chaque serveur d'exécution Silk Central, contrôle tous les hôtes définis lors des exécutions. Pour chaque test d'un plan d'exécution, le contrôleur démarre et arrête toutes les instances associées, collecte les fichiers de couverture de code XML pour le test et fusionne les résultats dans un même fichier. Le test enregistre ensuite le fichier de couverture de code fusionné avec ses résultats d'exécution.

Page de détails sur l'analyse de code

Rapports > Analyse de Code > Détails

La page **Détails** affiche les informations relatives à la couverture de code pour les applications, versions et builds sélectionnés au niveau de l'application, du package et de la classe.

La vue de niveau **Application** affiche une liste des packages couverts et non couverts pour des applications et des builds d'applications spécifiques. En cliquant sur un nom de package dans la vue **Application**, vous pouvez effectuer une exploration en détail afin d'afficher les informations relatives à la couverture du code pour les classes qui sont incluses dans ce package.

La vue **Application** affiche les attributs suivants pour une application sélectionnée :

Attribut	Description
Nom	Nom de l'application
Déclarations	Nombre total de déclarations
Packages/Espaces de noms	Vue des barres d'histogramme incluant les données suivantes : <ul style="list-style-type: none">• Pourcentage total de packages/d'espaces de noms couverts• Nombre de packages/d'espaces de noms couverts, en vert• Nombre de packages/d'espaces de noms non couverts, en rouge
Classes	Vue des barres d'histogramme incluant les données suivantes : <ul style="list-style-type: none">• Pourcentage total de classes couvertes• Nombre de classes couvertes, en vert• Nombre de classes non couvertes, en rouge
Méthodes	Vue des barres d'histogramme incluant les données suivantes : <ul style="list-style-type: none">• Pourcentage total de méthodes couvertes• Nombre de méthodes couvertes, en vert

Attribut	Description
	<ul style="list-style-type: none"> Nombre de méthodes non couvertes, en rouge

La vue de niveau **Package** affiche une liste des classes couvertes et non couvertes pour des applications et des builds d'applications spécifiques. En cliquant sur un nom de classe dans la vue **Package**, vous pouvez effectuer une exploration en détail afin d'afficher les informations relatives à la couverture du code pour les méthodes incluses dans cette classe.

La vue **Package** affiche les attributs suivants pour chaque package de l'application sélectionnée, sur plusieurs lignes :

Attribut	Description
Package	Nom du package
Déclarations	Nombre total de déclarations
Classes	Vue des barres d'histogramme incluant les données suivantes : <ul style="list-style-type: none"> Pourcentage total de classes couvertes Nombre de classes couvertes, en vert Nombre de classes non couvertes, en rouge
Méthodes	Vue des barres d'histogramme incluant les données suivantes : <ul style="list-style-type: none"> Pourcentage total de méthodes couvertes Nombre de méthodes couvertes, en vert Nombre de méthodes non couvertes, en rouge

La vue de niveau **Classe** affiche une liste des méthodes couvertes et non couvertes pour des applications et des builds d'applications spécifiques.

La vue **Classe** affiche les attributs suivants pour chaque méthode, sur plusieurs lignes :

Attribut	Description
Nom	Nom de la méthode
Signature	Signature de la méthode
Déclarations	Nombre total de déclarations
Couvert	État Couvert de la méthode : <ul style="list-style-type: none"> True indique que la méthode est couverte False indique que la méthode n'est pas couverte

 **Remarque:** Lorsque la page contient plus d'éléments qu'il n'est possible d'en afficher en une seule fois sans que cela ait un impact sur le temps de réponse, ceux-ci sont affichés par incréments. Utilisez la barre de navigation en bas de la page pour parcourir les éléments.

Derniers builds et versions de build

Lorsque vous sélectionnez une application dans l'arborescence de navigation, la liste des packages et classes ainsi que les informations de couverture relatives à la dernière version couverte (ce qui implique le dernier build couvert pour la version) s'affichent automatiquement. Lorsque vous sélectionnez une version d'application dans l'arborescence de navigation, les informations de couverture relatives au dernier build couvert pour la version s'affichent automatiquement.

 **Remarque:** Si vous exécutez plusieurs applications à partir du même build, les couvertures de toutes les applications fusionnent.

 **Remarque:** L'analyse de code pour une plage de builds n'est actuellement pas prise en charge par Silk Central.

Génération de rapports d'impact des changements sur le code

Pour générer un rapport d'impact des changements sur le code :

1. Dans le menu, cliquez sur **Projets > Liste des Projets**.
2. Sélectionnez le projet pour lequel vous voulez analyser les données relatives à la couverture de code.
3. Dans le menu, cliquez sur **Rapports > Analyse de Code**.
4. Cliquez sur **Créer un Rapport d'Impact des Changements sur le Code**. La boîte de dialogue **Sélectionnez les Classes Pour le Rapport** s'affiche.
5. Sélectionnez une **Application** et une **Version**, si vous souhaitez modifier les valeurs prédéfinies.
6. Dans le champ **Filtre**, saisissez des critères afin de filtrer les packages/espaces de noms. Par exemple, si vous saisissez la chaîne `publié`, seuls les noms de packages/d'espaces de noms qui la contiennent sont répertoriés.
7. Dans la liste **Packages/Espaces de noms**, sélectionnez un package.
Utilisez la combinaison de touches **Ctrl + clic** ou **Maj + clic** pour sélectionner plusieurs packages/espaces de noms.
Les classes disponibles dans le package/l'espace de noms sélectionné sont affichés dans la liste **Classes**.
8. Dans la liste **Classes**, sélectionnez une classe que vous voulez inclure en tant que source dans votre rapport.
Utilisez la combinaison de touches **Ctrl + clic** ou **Maj + clic** pour sélectionner plusieurs classes.
9. Cliquez sur **Ajouter**. Les classes sélectionnées sont ajoutées à la liste **Classes sélectionnées**.
10. Répétez les étapes précédentes jusqu'à ce que vous ayez ajouté toutes les classes requises à la liste **Classes sélectionnées**.
Vous pouvez supprimer des classes de la liste **Classes sélectionnées** en sélectionnant des entrées et en cliquant sur **Supprimer** ou en cliquant sur **Supprimer tout**.
11. Dans la liste **Sélectionnez le rapport**, sélectionnez un rapport.
12. Cliquez sur **OK** pour générer le rapport.

Boîte de dialogue Sélectionnez les Classes Pour le Rapport

Rapports > Analyse de Code > Créer un Rapport d'Impact des Changements sur le Code

La boîte de dialogue **Sélectionnez les Classes Pour le Rapport** vous permet de sélectionner les fichiers de classes à inclure en tant que sources dans un *rapport d'impact des changements sur le code*. La boîte de dialogue inclut les éléments suivants :

Élément	Description
Application	Nom de l'application pour laquelle les informations d'analyse du code sont requises.
Version	Version de l'application pour laquelle les informations d'analyse du code sont requises.
Filtre	Indiquez des critères afin de filtrer les packages. Par exemple, si vous entrez la chaîne <code>publié</code> , le <i>rapport d'impact des changements sur le code</i> affiche uniquement les packages qui contiennent la chaîne « publié » dans leurs noms.
Packages/Espaces de noms	Packages/Espaces de noms spécifiés pour couverture dans la version sélectionnée.

Élément	Description
Classes	Toutes les classes incluses dans le package sélectionné.
Ajouter	Cliquez sur ce bouton pour ajouter les classes sélectionnées à l'analyse de couverture de code.
Classes sélectionnées	Affiche les classes qui sont déjà sélectionnées pour l'analyse de couverture de code.
Retirer	Cliquez sur ce bouton pour supprimer la classe sélectionnée de la zone de liste Classes sélectionnées .
Supprimer Tout	Cliquez sur ce bouton pour supprimer toutes les classes de la zone de liste Classes sélectionnées .
Sélectionnez le rapport	Type de <i>rapport d'impact des changements sur le code</i> .

Consultation des informations sur la couverture de code pour les Packages/Espaces de noms

Pour consulter les informations sur la couverture de code pour un package/espaces de nom.

1. Dans le menu, cliquez sur **Projets > Liste des Projets**.
2. Sélectionnez le projet pour lequel vous voulez consulter les informations relatives à la couverture de code.
3. Dans le menu, cliquez sur **Rapports > Analyse de Code**.
4. Dans l'arborescence **Analyse de Code**, développez le nœud du projet dans l'arborescence de navigation pour afficher les applications disponibles pour le projet sélectionné.
5. Développez le nœud d'une application pour afficher les versions disponibles pour cette application.
6. Développez le nœud d'une version pour afficher les builds disponibles pour cette version.
7. Sélectionnez un build. Les informations de couverture de code pour le build sélectionné s'affichent sur la page **Détails**.



Remarque: Pour consulter les informations d'analyse de code pour toutes les applications cliquez sur **Afficher toutes les applications** dans la barre d'outils. Les applications des autres projets sont alors répertoriées sous le nœud **Autres Projets**.

Rapports par défaut

Rapports contextuels

Les espaces **Exigences**, **Tests** et **Exécutions** comportent des listes générées dynamiquement de rapports spécifiques à chaque unité. Les listes de rapports contextuels sont utiles car elles comportent des types de rapports directement associés à vos activités courantes.

Exigences Les listes de rapports contextuels de l'arborescence **Exigences** comportent tous les rapports utilisant un ID d'exigence en tant que paramètre d'entrée.

Tests Les listes de rapports contextuels de l'arborescence **Tests** comportent tous les rapports utilisant un ID de test en tant que paramètre d'entrée.

Exécutions Les listes de rapports contextuels de l'arborescence **Plans d'Exécution** comportent tous les rapports utilisant un ID de plan d'exécution en tant que paramètre d'entrée. Dans l'onglet **Exécutions** du plan d'exécution, les listes de rapports contextuels comportent tous les rapports possédant la configuration suivante :

- **Catégorie de Résultats** = Plan d'Exécution

- **Critères de sélection** = Exécution du plan d'exécution
- **Propriété** = ID

Lorsque vous sélectionnez un rapport dans une liste de rapports contextuels, vous accédez directement à l'onglet par défaut du rapport dans l'espace **Rapports**. Ce comportement de l'onglet de destination par défaut peut être configuré via la boîte de dialogue **Modifier le Rapport** de chaque rapport.

Deux types de rapports sont affichés dans les listes de rapports contextuels : les rapports auxquels vous avez déjà accédé et ceux auxquels vous n'avez pas encore accédé. Les rapports auxquels vous avez déjà accédé sont affichés au-dessus d'un séparateur de lignes dans le menu. Ces rapports sont répertoriés dans l'ordre chronologique, le dernier rapport consulté figurant en haut de la liste. D'autres rapports par défaut disponibles, mais auxquels l'utilisateur n'a pas encore accédé, sont affichés sous le séparateur de lignes.

Outre les rapports contextuels configurés par défaut, vous pouvez configurer de nouveaux rapports, ainsi que des rapports existants, à inclure dans la liste de rapports contextuels de chaque espace. La fonction de contextualité est ajoutée aux rapports au cas par cas pour chaque utilisateur et chaque rapport.

Accès à des rapports d'exécution contextuels



Remarque: Pour que les rapports soient accessibles dans la zone **Exécutions**, ils doivent être activés en tant que rapports contextuels.

Pour accéder à un rapport de plan d'exécution contextuel :

1. Dans le menu, cliquez sur **Organisation des Exécutions**.
2. Faites un clic droit sur un plan d'exécution dans l'arborescence **Plans d'exécution** et sélectionnez **Rapports**.
3. Sélectionnez un rapport dans le sous-menu **Rapports**.

L'onglet **Paramètres** du rapport sélectionné s'ouvre dans la zone **Rapports**, l'ID du plan d'exécution étant prérempli comme valeur de champ.



Remarque: Vous pouvez configurer ce comportement d'association de l'onglet de destination à partir de la boîte de dialogue **Modifier le Rapport** de chaque rapport.

4. Modifiez les paramètres du rapport selon vos besoins.
5. Poursuivez la configuration du rapport sur les pages **Données**, **Rapport** ou **Graphe**.

Accès aux rapports d'exécution de plan d'exécution contextuels



Remarque: Pour que les rapports soient accessibles dans la zone **Exécutions**, ils doivent être activés en tant que rapports contextuels.

Pour accéder à un rapport d'exécution de plan d'exécution contextuel :

1. Dans le menu, cliquez sur **Organisation des Exécutions > Vue Détaillée**.
2. Cliquez sur l'onglet **Exécutions**.
3. Faites un clic droit sur une exécution et sélectionnez **Rapports**.
4. Sélectionnez un rapport dans le sous-menu **Rapports**.

La page **Paramètres** du rapport sélectionné s'ouvre dans la zone **Rapports**, l'ID de l'exécution étant prérempli comme valeur de champ.



Remarque: Vous pouvez configurer ce comportement d'association de l'onglet de destination à partir de la boîte de dialogue **Modifier le Rapport** de chaque rapport.

5. Modifiez les paramètres du rapport selon vos besoins.
6. Poursuivez la configuration du rapport sur les pages **Données**, **Rapport** ou **Graphe**.

Accès à des rapports contextuels relatifs aux exigences



Remarque: Les rapports contextuels sont disponibles dans l'espace **Exigences** uniquement s'ils acceptent un ID d'exigence comme paramètre d'entrée.

Pour accéder à un rapport contextuel sur les exigences :

1. Dans le menu, cliquez sur **Exigences > Vue Détaillée**.
2. Faites un clic droit sur une exigence dans l'arborescence **Exigences** et sélectionnez **Rapports**.
3. Sélectionnez un rapport dans le sous-menu **Rapports**.

La page **Paramètres** du rapport sélectionné s'ouvre dans la zone **Rapports**, l'ID de l'exigence étant prérempli comme valeur de champ.



Remarque: Vous pouvez configurer ce comportement d'association de l'onglet de destination à partir de la boîte de dialogue **Modifier le Rapport** de chaque rapport.

4. Modifiez les paramètres du rapport selon vos besoins.
5. Poursuivez la configuration du rapport sur les pages **Données, Rapport** ou **Graphe**.

Accès à des rapports de test contextuels



Remarque: Les rapports contextuels sont disponibles dans l'espace **Tests** uniquement s'ils acceptent un ID de test comme paramètre d'entrée.

Pour accéder à un rapport de test contextuel :

1. Dans le menu, cliquez sur **Tests > Vue détaillée**.
2. Faites un clic droit sur un test, un dossier ou un conteneur de tests à partir de l'arborescence **Tests** ou de la **Vue Matricielle** et sélectionnez **Rapports**.



Remarque: Si vous sélectionnez plusieurs tests à la fois dans la **Vue Matricielle**, la fonction de rapport contextuel est automatiquement désactivée.

3. Sélectionnez un rapport dans le sous-menu **Rapports**.

La page **Paramètres** du rapport sélectionné s'ouvre dans l'unité **Rapports**, l'ID de test étant prérempli comme valeur de champ.



Remarque: Vous pouvez configurer ce comportement d'association de l'onglet de destination à partir de la boîte de dialogue **Modifier le Rapport** de chaque rapport.

4. Modifiez les paramètres du rapport selon vos besoins.
5. Poursuivez la configuration du rapport sur les pages **Données, Rapport** ou **Graphe**.

Activation de rapports d'exécution contextuels

Indique comment activer les rapports de plan d'exécution et d'exécution de plan d'exécution afin de les afficher dans des listes de rapports contextuels.

Pour activer un rapport simple afin de l'afficher dans des listes de rapports contextuels dans l'arborescence **Exécution** ou dans la page **Exécutions** :

1. Créez un rapport.
Pour plus d'informations, reportez-vous à la rubrique *Création de rapports*.
2. Sélectionnez **Plan d'exécution** dans la zone de liste **Catégorie de résultats**.
3. Choisissez les **Critères de sélection** du rapport contextuel.
4. Sélectionnez **ID** dans la zone de liste **Propriété**.
5. Entrez une valeur dans la zone de texte **Valeur**.

Par exemple, le numéro d'ID d'un plan d'exécution existant ou d'une exécution de plan d'exécution existante.

6. Cliquez sur **Terminer**.

Activation de rapports d'exécution contextuels avancés

Pour activer un rapport avancé afin de l'afficher dans des listes de rapports contextuels dans l'arborescence **Plans d'exécution** ou dans la page **Exécutions** :

1. Créez un rapport qui inclut l'un des éléments suivants :

- Un ID de plan d'exécution comme paramètre d'entrée du rapport à afficher dans l'arborescence **Plans d'exécution**.
- Un ID d'exécution de plan d'exécution comme paramètre d'entrée du rapport à afficher dans la page **Exécutions**.

Pour plus d'informations, reportez-vous aux rubriques *Création de nouveaux rapports* et *Écriture de requêtes avancées avec SQL*.

2. Pour rendre une requête avancée disponible dans le menu contextuel de la zone **Exécutions**, insérez le nom du paramètre `execProp_Id_0` comme entrée pour `ExecDef_ID_pk_fk`.

Par exemple, l'instruction SQL de votre rapport peut avoir défini une valeur de colonne de base de données codée en dur, telle que `ExecDef_ID_pk_fk = 68`. Pour modifier ce rapport afin qu'il puisse recevoir des valeurs de nom de colonne de manière dynamique, remplacez la valeur statique de 68 par `${execProp_Id_0 | 68}`.



Remarque: Pour plus d'informations sur les tables et les définitions des noms de colonnes, reportez-vous à la rubrique *Schéma de modèle de base de données Silk Central*.

Activation de rapports sur les exigences contextuels

Indique comment activer les rapports sur les exigences à afficher dans la liste des rapports contextuels.

Pour activer un rapport simple à afficher dans la liste des rapports contextuels de la zone **Exigences** :

1. Créez un rapport.

Pour plus d'informations, reportez-vous à la rubrique *Création de rapports*.

2. Sélectionnez **Exigence** dans la zone de liste **Catégorie de Résultats**.

3. Choisissez les **Critères de sélection** du rapport contextuel.

4. Entrez une valeur dans la zone de texte **Valeur**.

Par exemple, le numéro d'ID d'une exigence existant.

Activation de rapports sur les exigences contextuels avancés

Pour activer un rapport avancé afin de l'afficher dans des listes de rapports contextuels dans la zone **Exigences** :

1. Créez un rapport qui inclut un ID d'exigence comme paramètre d'entrée.

Pour plus d'informations, reportez-vous aux rubriques *Création de nouveaux rapports* et *Écriture de requêtes avancées avec SQL*.

2. Pour rendre une requête avancée disponible dans le menu contextuel de l'unité **Exigences**, insérez le nom de paramètre `reqProp_Id_0` comme entrée pour `Req_ID_pk_fk`.

Par exemple, l'instruction SQL de votre rapport peut avoir défini une valeur de colonne de base de données codée en dur, telle que `Req_ID_pk_fk = 68`. Pour modifier ce rapport afin qu'il puisse recevoir des valeurs de nom de colonne de manière dynamique, remplacez la valeur statique de 68 par `${reqProp_Id_0 | 68}`.



Remarque: Pour plus d'informations sur les tables et les définitions des noms de colonnes, reportez-vous à la rubrique *Schéma de modèle de base de données Silk Central*.

Activation de rapports de test contextuels

Indique comment activer les rapports de test à afficher dans la liste des rapports contextuels.

Pour activer un rapport simple à afficher dans la liste des rapports contextuels de l'espace **Tests** :

1. Créez un rapport.
Pour plus d'informations, reportez-vous à la rubrique *Création de rapports*.
2. Sélectionnez **Test** dans la zone de liste **Catégorie de Résultats**.
3. Choisissez les **Critères de sélection** du rapport contextuel.
4. Entrez une valeur dans la zone de texte **Valeur**.
Par exemple, le numéro d'ID d'un test existant.

Activation de rapports de test contextuels avancés

Pour activer un rapport avancé à afficher dans la liste des rapports contextuels de l'espace **Tests** :

1. Créez un rapport comprenant un ID de test, un ID de dossier de tests ou un ID de conteneur de tests comme paramètre d'entrée.
Pour plus d'informations, reportez-vous aux rubriques *Création de nouveaux rapports* et *Écriture de requêtes avancées avec SQL*.
2. Pour ajouter une requête avancée au menu contextuel de l'espace **Tests**, entrez le nom de paramètre `tdProp_Id_0` comme ID de test ou `tfProp_Id` comme ID de dossier de tests ou ID de conteneur de tests.
Par exemple, l'instruction SQL de votre rapport peut avoir défini une valeur de colonne de base de données codée en dur, telle que `TestDef_ID_pk_fk = 68`. Pour modifier ce rapport afin qu'il puisse recevoir des valeurs de nom de colonne de manière dynamique, remplacez la valeur statique de 68 par `${tdProp_Id_0 | 68}`.



Remarque: Pour plus d'informations sur les tables et les définitions des noms de colonnes, reportez-vous à la rubrique *Schéma de modèle de base de données Silk Central*.

Rapports sur les exigences

Les rapports sur les exigences détaillent l'état des exigences fonctionnelles, telles que les exigences portant sur la compatibilité, l'interface utilisateur ou les fonctions, lesquelles doivent être remplies lors de la phase de développement.

Les exigences peuvent également concerner les objectifs des responsables de l'application en termes de fiabilité, d'évolutivité et de performances. Les rapports de gestion des exigences permettent aux responsables de déterminer si une couverture de test adéquate a été mise en place afin de vérifier que les exigences liées au système sont satisfaites durant la phase de développement. Lorsqu'un rapport référence une exigence qui inclut du contenu formaté en HTML, ce contenu est affiché dans le rapport.

Rapports d'avancement

Les rapports d'avancement suivants sont disponibles pour l'espace **Exigences** :

- | | |
|---|---|
| Couverture des Exigences à travers les Builds <x> et <y> | Représente un résumé de toutes les exigences en fonction de la couverture d'exigence en cours. Le groupe d'exigences renvoyé est restreint par le paramètre <code>Priority</code> , qui spécifie la priorité d'exigence la plus faible considérée dans les données. |
| Couverture des exigences durant les <x> derniers jours | Représente une tendance de la couverture des exigences en prenant en considération la couverture globale sur X jours. |

Couverture spécifique des exigences durant les <x> derniers jours Représente une tendance de la couverture des exigences en prenant en considération une couverture spécifique sur X jours.

Rapports sur les états

Les rapports sur les états suivants sont disponibles pour l'espace **Exigences** :

Vue d'ensemble de l'état des exigences Représente une synthèse groupée de toutes les exigences en fonction de leur couverture actuelle. La couverture est définie par les états Réussi, En Échec, Non Exécuté et Non Couvert.

Couverture des exigences de plus haut niveau Représente une liste de toutes les exigences de plus haut niveau. Pour chaque exigence, le nombre d'exigences enfants couvertes et non couvertes par des tests est affiché.

État des exigences avec une priorité supérieure à <X> Représente un résumé de toutes les exigences en fonction de la couverture d'exigence en cours. Le groupe d'exigences renvoyé est restreint par le paramètre *Priority*, qui spécifie la priorité d'exigence la plus faible considérée dans les données.

Rapport d'analyse d'impact des exigences Affiche les détails des tests groupés par plan d'exécution associé à l'exigence. Ce rapport permet à l'utilisateur d'obtenir de la visibilité sur les éléments de test qui pourraient être impactés par un changement apporté à l'exigence. Le rapport inclut le nom, l'état, la date/l'heure de la dernière exécution, les testeurs manuels, la durée prévue et les incidents liés à chaque test. Les états suivants sont utilisés :

Réussi Le test s'est déroulé correctement.

Echec Le test a échoué.

SO Le test est associé à une exigence mais n'est pas soumis pour exécution.

Non exécuté Le test est associé à une exigence et soumis pour exécution mais n'est pas encore exécuté.

Rapport de Traçabilité des Exigences de Projet Affiche toutes les exigences du projet avec leurs tests associés et les incidents. Les états suivants sont utilisés :

Réussi Le test s'est déroulé correctement.

Echec Le test a échoué.

SO Le test est associé à une exigence mais n'est pas soumis pour exécution.

Non exécuté Le test est associé à une exigence et soumis pour exécution mais n'est pas encore exécuté.

Rapports de document

Les rapports de document suivants sont disponibles pour les exigences :

Toutes les exigences Toutes les exigences sont représentées avec toutes leurs informations.

Exigence avec exigences enfants L'exigence sélectionnée est affichée avec son ID. Des détails complets sur les exigences enfants de l'exigence sont affichés.

Rapport Tous les Incidents Connexes

Le rapport **Tous les Incidents Connexes** fournit une liste détaillée de tous les incidents relatifs aux tests assignés pour une exigence. Il explique la relation entre les exigences, les tests assignés et les incidents

survenus. Le paramètre d'entrée du rapport **Tous les Incidents Connexes** est l'identificateur de l'exigence.

Rapports de tests

Cette section décrit les rapports portant sur les tests qui sont fournis avec Silk Central. Les rapports sur les tests vous donnent une vue d'ensemble de l'avancement de vos tests et de l'état des incidents sur une période donnée ou une plage de builds.

Rapports d'avancement

Les rapports d'avancement suivants sont disponibles pour l'espace **Tests** :

Avancement des Tests pour les Builds <x> et <y>	Représente une tendance dans l'avancement des tests qui résulte de l'analyse des états des tests dans le contexte des builds. L'utilisateur doit spécifier une plage de builds comprenant un build de début et de fin.
Couverture des tests manuels depuis le build <x> (cumulatif)	Représente une tendance dans l'avancement des tests manuels, à l'exclusion de tous les types de tests automatisés, qui résulte de l'analyse des états des tests dans le contexte des builds. L'utilisateur doit spécifier un numéro de build de départ qui est utilisé comme base de calcul d'un avancement cumulatif.
Couverture de tests automatisés pour les builds (non cumulatif)	Représente la couverture des tests automatisés résultant de l'analyse des états des tests dans le contexte des builds. L'utilisateur doit spécifier une version et une application ; le rapport illustre la couverture de test qui peut être atteinte avec les tests automatisés par build.
Avancement des tests pour le dossier spécifique sur les <x> derniers jours	Représente la tendance de la progression des tests résultant de l'analyse des états des tests pour le nœud de l'arborescence des tests avec l'ID spécifié et pour les <x> derniers jours.
Avancement des tests sur les <x> derniers jours	Représente une tendance de l'avancement des tests en prenant en considération les états des tests sur les X derniers jours.
Avancement des tests ce mois-ci	Représente la tendance de la progression des tests résultant de l'analyse des états des tests pour le mois en cours.
Pourcentage de tests réussis au cours des <x> derniers jours (par composant)	Représente une liste de pourcentages de tests réussis par composant sur les X derniers jours ; aide à identifier les composants les plus critiques de l'environnement.
Tests créés dans les <x> derniers jours (par composant)	Représente la liste des nouveaux tests par composant sur les X derniers jours. Aide à identifier les composants manquant d'activité de test.

Rapports sur les tests manuels



Voici les rapports relatifs aux tests manuels disponibles pour l'espace **Tests** :

Historique des durées d'exécutions prévues vs réelles (par utilisateur)	Représente une vue d'ensemble des durées d'exécutions prévues et actuellement requises pour achever les tests manuels par utilisateur sur une période de temps donnée.
Durées d'exécution prévue vs réelle (état par utilisateur)	Représente la progression en termes d'heures planifiées vs réalisées pour les tests manuels actuellement en attente par utilisateur. Les tests manuels sont pris en compte uniquement si les résultats des tests ont été saisis par l'utilisateur et sont assignés à celui qui saisit les résultats.

Document de résultats de test manuel	Un rapport imprimable sur les cas de tests manuels portant sur les derniers résultats de tous les tests assignés au plan d'exécution spécifié.
Document de résultats de test manuel (Microsoft Word)	Un rapport imprimable (Microsoft Word) sur les cas de tests manuels portant sur les derniers résultats de tous les tests assignés au plan d'exécution spécifié.
Résultats de test manuel par plan d'exécution	Un rapport imprimable sur les cas de tests manuels portant sur les derniers résultats de tous les tests assignés au dossier de plan d'exécution spécifié ou au cycle de test.
Durée prévue vs réelle des tests manuels (résumé)	Représente une vue d'ensemble des écarts entre les durées prévues et réelles d'exécution des tests manuels, vus au jour le jour.

Rapports sur les états

Les rapports sur les états suivants sont disponibles pour l'espace **Tests** :

Tests par composant	Représente une vue d'ensemble de la couverture des composants par test; Facilite la mise en évidence des composants nécessitant de l'activité de test supplémentaire.
Tests implémentés (par composant)	Représente une vue d'ensemble de la couverture des composants par les tests dont l'attribut <i>Implémenté</i> est réglé sur <i>Oui</i> .
Tests en échec (par composant)	Représente une vue d'ensemble des tests en échec par composant; Facilite l'identification des composants les plus critiques de l'environnement.
Tests (par conteneur de tests)	Représente le taux de réussite pour chaque conteneur de tests indiquant le nombre de tests réussis.
Rapport de planification des objectifs qualité	<p>Représente le nombre de tests dans chaque critère d'objectif, avec la durée prévue cumulée pour les critères d'objectif.</p> <p> Remarque: La valeur de la durée prévue concerne uniquement les tests manuels. Aucune durée prévue n'est définie pour les tests automatisés.</p> <p>Ce rapport est divisé en trois sections pour chaque objectif Qualité défini dans un projet :</p> <ul style="list-style-type: none"> • Périmètre de Test : compare le nombre total de tests disponibles avec le nombre total de tests requis pour chaque élément d'un objectif Qualité. • Durée Prévue Obligatoire : compare la durée prévue requise pour les éléments des objectifs Qualité. • Tableau Valeur : répertorie tous les éléments objectif Qualité et leurs métriques associées : Tests Disponibles, Objectif (%), Tests Requis et Durée Prévue pour les Tests Manuels. <p> Remarque: Pour un attribut ou une propriété à sélection multiple, le test sera pris en compte pour chaque occurrence correspondante.</p>
Rapport d'exécution des objectifs qualité	<p>Affiche le nombre de tests exécutés pour chaque élément de chaque objectif. Ce rapport est divisé en deux sections pour chaque objectif Qualité défini dans un projet :</p> <ul style="list-style-type: none"> • Graphe État d'Exécution - Répertorie chaque élément objectif Qualité avec un état d'exécution codé en couleur et une valeur récapitulative. • Tableau Valeur : répertorie tous les éléments objectif Qualité, ainsi que leurs métriques d'exécution : Réussi, En Echec, Non Exécuté, N/A, Total, Tests pour Atteindre l'Objectif et % d'Exécution de l'Objectif.

Vue d'ensemble de l'état des tests Représente une vue d'ensemble de l'état de tous tests, organisée par état Réussi, En Échec, Non Exécuté et N/A.

Vue d'ensemble de l'état des tests (par conteneur de tests) Représente une vue d'ensemble de l'état de tous les tests d'un conteneur spécifique, organisée par état Réussi, En Échec, Non Exécuté et N/A.

Rapport de comparaison des exécutions de test

Les rapports de comparaison des exécutions de test comparent les deux dernières exécutions d'un test en fournissant des informations détaillées à propos du contexte, des états, des erreurs, des avertissements, des durées, des propriétés, des attributs, des paramètres et des critères de succès.



Remarque: Les rapports de comparaison des exécutions ne conviennent pas pour la comparaison des tests manuels aux tests automatisés. Lorsque le nom du rapport inclut (*Deux Dernières Exécutions*), vous pouvez uniquement comparer les deux dernières exécutions du plan d'exécution ou du test.

Rapport Comparaison à la référence des tests

Le rapport **Comparaison à la référence des tests** compare un projet loti avec le lotissement et affiche le nombre de tests modifiés, supprimés et créés.

Les paramètres d'entrée du rapport **Comparaison à la référence des tests** sont les identifiants du projet et le lotissement.

Rapports d'organisation des exécutions

Cette section présente les rapports d'organisation des exécutions qui sont fournis avec Silk Central. Pour faciliter l'évaluation des résultats, les rapports d'organisation des exécutions vous offrent une vue détaillée de la progression des exécutions de tests et de l'état des incidents, pour une période donnée ou une plage de builds.

Rapports Comparaison des Exécutions de Plan d'Exécution

Les rapports de comparaison des exécutions de plan permettent de comparer deux exécutions de plan d'exécution.



Remarque: Les rapports de comparaison des exécutions ne conviennent pas pour la comparaison des tests manuels aux tests automatisés. Lorsque le nom du rapport inclut (*Deux Dernières Exécutions*), vous pouvez uniquement comparer les deux dernières exécutions du plan d'exécution ou du test.

Les rapports suivants comparent deux exécutions de plan :

Rapport Comparaison des Exécutions de Plan d'Exécution

Rapport de comparaison des exécutions de plan par défaut qui permet de comparer deux exécutions de plan.

Rapport Comparaison des Exécutions de Plan d'Exécution – États Modifiés

Compare uniquement les tests des deux exécutions de plan pour lesquels un changement d'état s'est produit.

Rapport Comparaison des Exécutions de Plan d'Exécution – En échec dans la dernière exécution

Compare uniquement les tests en échec des deux exécutions de plan.

Le rapport de comparaison des exécutions de plan fournit les informations suivantes :

- Changements d'état des plans d'exécution
- Nombre d'erreurs
- Nombre d'avertissements
- Contexte dans lequel les plans d'exécution ont été mis en œuvre

- Durée de l'exécution des tests assignés



Remarque: Lorsque l'état d'un test assigné devient **En Échec** entre les exécutions comparées, le test est indiqué en rouge. Lorsque l'état d'un test assigné devient **Réussi** entre les exécutions comparées, le test est indiqué en vert.

Rapport d'Erreurs d'Exécution de Plans d'Exécution

Le rapport d'**Erreurs d'exécution** de plans d'exécution fournit une liste détaillée de tous les tests dont une exécution de plan d'exécution a échoué et indique la raison de cet échec.

Toutes les erreurs survenues au cours de l'exécution du plan sont indiquées dans ce rapport. L'utilisateur peut évaluer rapidement les résultats et identifier facilement les effets indésirables affectant l'exécution du plan. Le paramètre d'entrée d'un rapport d'**Erreurs d'exécution** de plans d'exécution correspond à l'identificateur de l'exécution.

Rapport tests non réussis

Le rapport **Tests non réussis** présente une vue d'ensemble de tous les tests en échec d'un dossier ou d'un projet dans l'espace **Exécutions**.

Vous pouvez utiliser ce rapport pour analyser les erreurs, par exemple pendant le test de la configuration. Le paramètre d'entrée pour un rapport **Tests non réussis** est l'identificateur de la suite de configurations, du dossier ou du projet.

Rapport tests non réussis par plan d'exécution

Le rapport **Tests non réussis par plan d'exécution** présente une vue d'ensemble de tous les tests en échec par configuration dans une suite de configurations, ou par plan d'exécution dans un dossier ou un projet de l'espace **Exécutions**.

Vous pouvez utiliser ce rapport pour analyser les erreurs, par exemple pendant le test de la configuration. Le paramètre d'entrée pour un rapport **Tests non réussis par plan d'exécution** est l'identificateur de la suite de configurations, du dossier ou du projet.

Rapport vue d'ensemble de l'état d'exécution

Le rapport **Vue d'ensemble de l'état d'exécution** présente l'état de la dernière exécution de tous les tests assignés aux plans d'exécution du nœud sélectionné.

Le paramètre d'entrée d'un rapport **Vue d'ensemble de l'état d'exécution** correspond à l'identificateur du nœud dans l'arborescence **Plans d'exécution**.

Rapport Incidents par Composant

Le rapport **Incidents par composant** présente tous les incidents relatifs à chaque composant.

Ce rapport offre une fonctionnalité de base pour le suivi des incidents et vous aide par ailleurs à surveiller la tendance générale des incidents pour chaque composant.

Rapports de couverture de code

Cette section présente les rapports de couverture de code livrés avec Silk Central. Ces rapports offrent une vue d'ensemble détaillée de la couverture de code de votre application sur une période donnée ou une plage de builds.

Rapports d'impact des changements sur le code

Les rapports d'impact des changements sur le code permettent de réaliser une analyse d'impact sur les tests, une analyse d'effort et une analyse de risques. Vous pouvez sélectionner des classes en fonction de l'intérêt qu'elles présentent et, en appliquant des modèles, générer des rapports qui aident à déterminer l'impact du changement des classes sur les tests. Pour les classes sélectionnées, vous pouvez effectuer votre choix parmi des modèles de rapports qui analysent l'impact des changements de codes proposés sur les tests.

Le rapport **Impact des changements sur le code - Tests** identifie les tests qui doivent être réexécutés à la suite des changements de code. Le taux de couverture affiche les méthodes couvertes par le test pour les classes spécifiées/le nombre total de méthodes des classes spécifiées.

Le rapport **Impact des changements sur le code - Plans d'exécution** identifie les plans d'exécution qui doivent être réexécutés à la suite de changements de code.

Cas d'utilisation des rapports

Les incidents classiques suivants liés à l'impact des changements sur le code peuvent être résolus à l'aide des rapports associés :

Analyse d'impact sur les tests Vous souhaitez connaître les tests à exécuter à la suite d'un changement spécifique sur le code.

- Sélectionnez une classe particulière.
- Sélectionnez et exécutez le rapport **Impact des Changements de Code - Tests**.
- Observez la liste des tests qui couvrent les classes modifiées dans cette version.

Analyse d'effort Vous voulez connaître le nombre d'heures de tests automatisés et manuels nécessaires pour couvrir correctement un ensemble particulier de changements au niveau du code.

- Sélectionnez une classe particulière.
- Sélectionnez et exécutez le rapport **Impact des Changements de Code - Plans d'Exécution**.
- Observez la durée requise (coût) pour les tests automatisés et manuels.

Rapport de tendance de la couverture de code

Indique la tendance d'amélioration de la couverture de code relative aux méthodes, aux classes et aux packages pour une application sur une plage de builds sélectionnée.

Graphique de tendance de couverture de code

Affiche le pourcentage global de couverture de code pour l'application sélectionnée sur la plage de builds sélectionnée. La couverture de code pour des packages/espaces de noms, des classes et des méthodes spécifiques est affichée séparément.

Détails de la tendance de couverture de code

Affiche les informations du *graphique de tendance de couverture de code* sous forme de tableau.

Rapport de comparaison de la couverture de méthodes

Compare la couverture de méthodes pour tous les packages/espaces de noms inclus entre deux builds d'application.

Utilisez le paramètre `Seuil` pour spécifier la quantité minimale de changements qui font apparaître un package/espace de noms dans le rapport. Les packages/espaces de noms qui présentent un pourcentage de changements inférieur ne sont pas visibles dans le rapport. L'intervalle du seuil est compris entre 0 et 100 pour cent.

Rapports de tendance de performance

Les rapports de Tendance de Performance indiquent l'évolution de l'application selon les performances des tests sur une période spécifique.

Pour les rapports de performance, les données d'entrée sont fournies par les tests de charge Silk Performer.

Rapport de tendance du page time moyen

Affiche les page times par page pour tous les tests exécutés pour le test spécifié dans l'intervalle de temps spécifié. La tendance de performance des page times pour les pages testées est affichée dans un graphe.

Paramètres d'Entrée

Les paramètres d'entrée d'un rapport **Tendance du Page Time Moyen** sont les suivants :

Paramètre	Description
Date à partir de (JJ- MMM-AAAA)	Date de début de la plage temporelle. Par exemple, 06-DÉC-2008.
Date jusqu'à (JJ- MMM-AAAA)	Date de fin de la plage temporelle. Par exemple, 16-JAN-2009.
Exclure les Exécutions avec plus de <nnn> Erreurs	Les exécutions qui génèrent plus d'erreurs qu'indiqué ici ne sont pas incluses dans le rapport. Utilisez ce paramètre pour éviter que les valeurs hors norme ne faussent la courbe de tendance.
Valeur Maximale pour l'Ordonnée	Limite l'ordonnée du graphique à la valeur spécifiée. Les durées de transaction dépassant cette valeur sont coupées dans la partie supérieure. Ce paramètre s'avère utile pour éviter que les lignes soient aplaties en raison de valeurs hors norme.
Filtre de mesure	Les mesures affichées sont limitées à celles qui incluent la chaîne spécifiée dans leur nom. Ce champ doit être renseigné. Pour afficher toutes les mesures disponibles, définissez le filtre de la mesure sur %. Par exemple, pour afficher uniquement les mesures qui incluent le mot « unit » dans leur nom (quelle que soit sa position), définissez le filtre de mesure sur %unit%.
ID du Test	Identificateur du test pour lequel vous voulez afficher le rapport.

Rapport de tendance des durées de transaction moyennes (Transaction Busy-Time)

Affiche la durée par transaction pour tous les tests exécutés pour le test spécifié dans l'intervalle de temps spécifié. Les tendances de performance des durées de transaction pour les transactions testées sont affichées sous la forme de graphes de tendance.

Paramètres d'Entrée

Les paramètres d'entrée d'un rapport **Tendance des durées de transaction moyennes (Transaction Busy-Time)** sont les suivants :

Paramètre	Description
Date à partir de (JJ- MMM-AAAA)	Date de début de la plage temporelle. Par exemple, 06-DÉC-2008.
Date jusqu'à (JJ- MMM-AAAA)	Date de fin de la plage temporelle. Par exemple, 16-JAN-2009.
Exclure les Exécutions avec plus de <nnn> Erreurs	Les exécutions qui génèrent plus d'erreurs qu'indiqué ici ne sont pas incluses dans le rapport. Utilisez ce paramètre pour éviter que les valeurs hors norme ne faussent la courbe de tendance.
Valeur Maximale pour l'Ordonnée	Limite l'ordonnée du graphique à la valeur spécifiée. Les durées de transaction dépassant cette valeur sont coupées dans la partie supérieure. Ce paramètre s'avère utile pour éviter que les lignes soient aplaties en raison de valeurs hors norme.
ID du Test	Identificateur du test pour lequel vous voulez afficher le rapport.

Paramètre	Description
Filtre de Transaction	Les transactions affichées sont limitées à celles qui incluent la chaîne spécifiée dans leur nom. Ce champ doit être renseigné. Pour afficher toutes les transactions disponibles, définissez le filtre de transaction sur %. Par exemple, pour afficher uniquement les transactions qui incluent le mot « unit » dans leur nom (quelle que soit sa position), définissez le filtre de transaction sur %unit%.

Rapport de tendance du page time global

Affiche les page times globaux, agrégés pour tous les types d'utilisateurs, pour tous les tests exécutés pour le test spécifié dans l'intervalle de temps spécifié. La tendance de performance des page times pour la page testée est affichée dans un graphe.

Paramètres d'Entrée

Les paramètres d'entrée d'un rapport **Tendance du Page Time Global** sont les suivants :

Paramètre	Description
Date à partir de (JJ-MMM-AAAA)	Date de début de la plage temporelle. Par exemple, 06-DÉC-2008.
Date jusqu'à (JJ-MMM-AAAA)	Date de fin de la plage temporelle. Par exemple, 16-JAN-2009.
Exclure les Exécutions avec plus de <nnn> Erreurs	Les exécutions qui génèrent plus d'erreurs qu'indiqué ici ne sont pas incluses dans le rapport. Utilisez ce paramètre pour éviter que les valeurs hors norme ne faussent la courbe de tendance.
Valeur Maximale pour l'Ordonnée	Limite l'ordonnée du graphique à la valeur spécifiée. Les durées de transaction dépassant cette valeur sont coupées dans la partie supérieure. Ce paramètre s'avère utile pour éviter que les lignes soient aplaties en raison de valeurs hors norme.
ID du Test	Identificateur du test pour lequel vous voulez afficher le rapport.

Rapport de tendance des durées de transaction globales (Overall Transaction Busy-Time)

Affiche la durée de transaction globale, agrégée pour tous les types d'utilisateurs, pour tous les tests exécutés pour le test spécifié dans l'intervalle de temps spécifié. La tendance de performance des durées de transaction pour la transaction testée est affichée dans un graphe de tendance.

Paramètres d'Entrée

Les paramètres d'entrée d'un rapport **Tendance des Durées de la Transaction Globale (Overall Transaction Busy-Time)** sont les suivants :

Paramètre	Description
Date à partir de (JJ-MMM-AAAA)	Date de début de la plage temporelle. Par exemple, 06-DÉC-2008.
Date jusqu'à (JJ-MMM-AAAA)	Date de fin de la plage temporelle. Par exemple, 16-JAN-2009.
Exclure les Exécutions avec plus de <nnn> Erreurs	Les exécutions qui génèrent plus d'erreurs qu'indiqué ici ne sont pas incluses dans le rapport. Utilisez ce paramètre pour éviter que les valeurs hors norme ne faussent la courbe de tendance.

Paramètre	Description
Valeur Maximale pour l'Ordonnée	Limite l'ordonnée du graphique à la valeur spécifiée. Les durées de transaction dépassant cette valeur sont coupées dans la partie supérieure. Ce paramètre s'avère utile pour éviter que les lignes soient aplaties en raison de valeurs hors norme.
ID du Test	Identificateur du test pour lequel vous voulez afficher le rapport.

Rapport de tendance sur les mesures personnalisées (Custom Measure)

Affiche les valeurs moyenne, minimale et maximale des mesures définies pour tous les tests exécutés pour le test spécifié dans la période indiquée. La tendance de performance des valeurs de chaque mesure testée est affichée sous forme de graphique.

Paramètres d'Entrée

Les paramètres d'entrée d'un rapport de **tendance sur mesures personnalisées** sont les suivants :

Paramètre	Description
Date à partir de (JJ- MMM-AAAA)	Date de début de la plage temporelle. Par exemple, 06-DÉC-2008.
Date jusqu'à (JJ- MMM-AAAA)	Date de fin de la plage temporelle. Par exemple, 16-JAN-2009.
Exclure les Exécutions avec plus de <nnn> Erreurs	Les exécutions qui génèrent plus d'erreurs qu'indiqué ici ne sont pas incluses dans le rapport. Utilisez ce paramètre pour éviter que les valeurs hors norme ne faussent la courbe de tendance.
Valeur Maximale pour l'Ordonnée	Limite l'ordonnée du graphique à la valeur spécifiée. Les mesures dépassant cette valeur sont coupées dans la partie supérieure. Ce paramètre s'avère utile pour éviter que les lignes soient aplaties en raison de valeurs hors norme.
Nom de la mesure	Nom de la mesure personnalisée dont vous souhaitez afficher le rapport. Par exemple, <i>CreateTestDefinition</i> .
Type de Mesure	Type de la mesure personnalisée. Par exemple, <code>Transaction(BusyTime)</code> [s].
ID du Test	Identificateur du test pour lequel vous voulez afficher le rapport.

Rapport de Synthèse du Projet

Silk Central > Suivi > Rapport de Synthèse du Projet

Le *Rapport de Synthèse du Projet* contient une vue d'ensemble générale de l'état du projet sélectionné.

Administration

Après avoir terminé la configuration initiale de Silk Central (configuration d'instance), cette section vous guide dans les étapes requises pour configurer des comptes utilisateurs, des projets, des emplacements, des serveurs d'exécution, et plus encore. Ces tâches doivent être effectuées par un administrateur.

Rôles et autorisations des utilisateurs

Lors de l'utilisation de Silk Central, des tâches sont assignées à des groupes d'utilisateurs désignés qui ont accès à des projets assignés. Lorsqu'ils appartiennent à un groupe, les utilisateurs se voient accorder certains rôles pour ces projets. Les autorisations d'un utilisateur sont configurées en fonction du type de rôle de l'utilisateur et de son appartenance à un groupe. Cette rubrique définit chaque type d'autorisation et détaille les autorisations spécifiques associées à chaque rôle d'utilisateur.

Chaque compte utilisateur peut appartenir à un ou plusieurs groupes. Le groupe détermine les rôles de ses utilisateurs. Les groupes sont assignés aux projets. Ainsi, les autorisations de chaque utilisateur proviennent des assignations de rôles/de groupes qui ont été définies pour eux. Les autorisations définies ne s'appliquent qu'aux projets assignés aux groupes dont les utilisateurs ont des assignations de rôles/de groupes.

Rôles utilisateur

Les rôles utilisateurs suivants sont prédéfinis dans Silk Central :

- SuperUtilisateur
- Administrateur
- Chef de projet
- Responsable qualité
- Testeur
- Analyste
- Utilisateur des rapports
- Manager d'attribution des rôles

Il n'est pas possible de modifier ou de supprimer ces rôles. Vous pouvez toutefois les copier pour vous en servir pour la création de rôles personnalisés.

SuperUtilisateur

Le rôle de super utilisateur est un rôle spécial qui accorde tous les privilèges dans Silk Central .

Administrateur

Parmi les tâches de l'administrateur figurent, entre autres, la configuration des emplacements de serveurs d'applications, Web et de rapports graphiques; la configuration et la gestion des référentiels et des paramètres de notification; la création de comptes ; la configuration des emplacements et des serveurs d'exécution.

Tous les privilèges sont accordés aux administrateurs pour Silk Central et Issue Manager.

Chef de projet

Les chefs de projets gèrent les projets dont ils sont responsables. Ils ne disposent pas d'un accès en écriture dans l'unité **Administration** de Silk Central. Ils n'ont accès qu'aux projets auxquels ils sont

assignés en tant que chefs de projets : ils disposent d'un accès complet en écriture à toutes les fonctionnalités associées aux projets. Les chefs de projets disposent également de toutes les autorisations Issue Manager nécessaires pour accéder aux projets qui leur sont assignés.

Responsable qualité

Parmi les tâches du responsable qualité figurent l'organisation et l'exécution des tests, y compris la suppression des tests. Il dispose également d'un accès complet aux bibliothèques et d'un accès complet en lecture à l'espace **Exigences** de Silk Central.

Testeur

Le rôle du testeur est lié aux privilèges d'accès de Silk Central. Parmi les tâches du testeur figurent l'organisation et l'exécution des tests. Toutefois, le testeur ne peut pas effectuer la suppression des tests. Il dispose également d'un accès complet en lecture à **Exigences** ; il peut afficher et modifier tous les objets des bibliothèques et en créer.

Analyste

Les analystes analysent les résultats des projets qui leur ont été assignés. Ils ne peuvent pas modifier les paramètres ou les planifications des projets et ont des privilèges d'accès en lecture seule.

Utilisateur des rapports

Les utilisateurs des rapports non seulement disposent des mêmes droits que les analystes, mais ils peuvent également modifier et supprimer les rapports en *mode Avancé*. Le mode Avancé leur permet de saisir, modifier et supprimer les instructions SQL pour les rapports avancés. Pour plus de détails sur les sources de données, reportez-vous à l'aide de Silk Central .

Manager d'attribution des rôles

Les responsables des assignations de rôles détiennent l'autorisation unique d'assigner/annuler l'assignation des rôles pour les utilisateurs existants d'un groupe, et uniquement pour les rôles auxquels ils sont eux-mêmes assignés. Ils ne peuvent pas ajouter ou supprimer des membres d'un groupe, et ils peuvent uniquement modifier les assignations de rôles au sein des groupes dans lesquels ils sont eux-mêmes définis en tant que responsables des assignations de rôles.

Ajout de rôles utilisateur

Pour ajouter un rôle utilisateur :

1. Dans le menu, cliquez sur **Administration > Gestion des Utilisateurs**.
2. Cliquez sur l'onglet **Rôles**.
3. Cliquez sur **Nouveau Rôle**.

La page **Nouveau Rôle** s'affiche.

4. Saisissez un **Nom** pour le nouveau rôle.
5. *Facultatif* : saisissez une **Description** pour le rôle.
6. Dans la liste **Paramètres de Permission**, sélectionnez l'option **Autoriser** pour toutes les autorisations que vous voulez accorder à ce rôle.



Remarque: Lors de la vérification d'une tâche parente de plus haut niveau, toutes les tâches enfants correspondantes sont également vérifiées. Lorsque certaines tâches enfants d'une tâche parente sont sélectionnées, la tâche parente possède une coche grisée indiquant que des autorisations partielles sont appliquées.

7. Cliquez sur **Enregistrer** pour sauvegarder vos paramètres d'autorisation pour ce rôle.

Modification de rôles utilisateur



Remarque: Les rôles utilisateur prédéfinis ne peuvent pas être modifiés. En revanche, les rôles utilisateur personnalisés peuvent l'être.

Pour modifier un rôle utilisateur :

1. Dans le menu, cliquez sur **Administration > Gestion des Utilisateurs**.
2. Cliquez sur l'onglet **Rôles**.
3. Cliquez sur le nom du rôle que vous souhaitez modifier dans la liste **Rôles**.

La page **Modifier le Rôle** s'affiche.

4. Modifiez le **Nom** du rôle selon vos besoins.
5. Modifiez la **Description** du rôle selon vos besoins.
6. Dans la liste **Paramètres de Permission**, cochez la case **Autoriser** de toutes les permissions que vous souhaitez accorder à ce rôle. Décochez les cases des permissions que vous ne souhaitez pas accorder à ce rôle.



Remarque: Lors de la vérification d'une tâche parente de plus haut niveau, toutes les tâches enfants correspondantes sont également vérifiées. Lorsque certaines tâches enfants d'une tâche parente sont sélectionnées, la tâche parente possède une coche grisée indiquant que des autorisations partielles sont appliquées.

7. Cliquez sur **Enregistrer** pour sauvegarder vos paramètres d'autorisation pour ce rôle.

Copie des rôles utilisateur



Astuce: La copie des rôles utilisateur existants constitue la première étape de la création d'un rôle utilisateur personnalisé. Après avoir copié un rôle existant, renommez-le et modifiez ses autorisations afin de répondre à vos besoins.

Pour copier un rôle utilisateur :

1. Dans le menu, cliquez sur **Administration > Gestion des Utilisateurs**.
2. Cliquez sur l'onglet **Rôles**.
3. Dans la colonne **Actions** du rôle utilisateur que vous souhaitez copier, cliquez sur **Dupliquer le rôle**.

La copie du rôle s'affiche dans la liste des rôles utilisateur. Vous pouvez la renommer et la personnaliser en fonction de vos besoins.

Suppression de rôles utilisateur



Remarque: Les rôles utilisateur prédéfinis ne peuvent pas être supprimés. Les rôles utilisateur personnalisés peuvent être supprimés.



Pour supprimer un rôle utilisateur :

1. Dans le menu, cliquez sur **Administration > Gestion des Utilisateurs**.
2. Cliquez sur l'onglet **Rôles**.
3. Dans la colonne **Actions** du rôle utilisateur que vous souhaitez supprimer, cliquez sur **Supprimer**. Une boîte de dialogue de confirmation s'affiche.
4. Cliquez sur **Oui** pour confirmer l'opération ou sur **Non** pour l'abandonner. Si vous choisissez **Oui**, vous serez renvoyé à la liste des rôles utilisateur, qui n'inclura plus le rôle supprimé.

Page Paramètres des Rôles

Administration > Gestion des Utilisateurs > Rôles

Utilisez la page **Paramètres des Rôles** pour configurer des rôles utilisateur. La page affiche les éléments suivants :

Elément	Description
Actions	<p>Cliquez sur  afin de créer une copie du rôle qui vous servira de base pour créer un nouveau rôle personnalisé.</p> <p>Cliquez sur  afin de supprimer un rôle utilisateur.</p>
Nom	Nom du rôle utilisateur, tel qu'il est affiché dans l'interface utilisateur.
Autoriser la Nouvelle Assignation	Cliquez sur cette option pour permettre à un rôle utilisateur existant d'accepter de nouvelles assignations d'utilisateurs, ou l'en empêcher. Cela est utile dans le cas où un rôle utilisateur a été abandonné alors que certains comptes utilisateurs y sont toujours associés.
Description	Description du rôle utilisateur.
Créé le	Date de création du rôle.
Créé par	Utilisateur ayant créé le rôle.

Définition des autorisations

Pour afficher les autorisations dans Silk Central : dans le menu, cliquez sur **Administration > Gestion des Utilisateurs**. Cliquez sur l'onglet **Rôles**. Cliquez sur un rôle dans la grille. Les autorisations affectées à ce rôle s'affichent.

Cette section présente les autorisations qui régissent la capacité de l'utilisateur à réaliser des tâches et à accéder à des espaces sécurisés dans Silk Central. Il existe une liste séparée pour chaque catégorie d'autorisation.

 **Remarque:** Les autorisations des rôles prédéfinis ne sont pas modifiables.

Autorisations des exigences

Les autorisations suivantes sont disponibles pour les exigences :

	Administrateur	Chef de projet	Responsable des assignations de rôles	Analyste	Testeur	Responsable qualité	Utilisateur des rapports
Voir les exigences		X		X	X	X	X
Gérer les exigences		X					
Supprimer les exigences		X					
Gérer les intégrations de gestion des		X				X	

	Administrateur	Chef de projet	Responsable des assignations de rôles	Analyste	Testeur	Responsable qualité	Utilisateur des rapports
exigences							
Supprimer les intégrations de gestion des exigences		X					

Autorisations relatives aux bibliothèques

Les autorisations suivantes sont disponibles pour les bibliothèques :

	Administrateur	Chef de projet	Responsable des assignations de rôles	Analyste	Testeur	Responsable qualité	Utilisateur des rapports
Afficher les bibliothèques		X		X	X	X	X
Gérer les bibliothèques					X	X	
Supprimer les bibliothèques						X	

Autorisations liées aux tests et aux exécutions

Les autorisations suivantes sont disponibles pour les tests et les exécutions :

	Administrateur	Chef de projet	Manager d'attribution des rôles	Analyste	Testeur	Responsable qualité	Utilisateur des rapports
Voir les ressources		X		X	X	X	X
Gérer les ressources					X	X	
Supprimer les ressources						X	
Démarrer les exécutions					X	X	
Terminer les exécutions					X	X	
Exécuter les tests					X	X	

	Administrateur	Chef de projet	Manager d'attribution des rôles	Analyste	Testeur	Responsable qualité	Utilisateur des rapports
Synchroniser les exécutions de tests manuels					X	X	
Supprimer des exécutions de plan d'exécution					X	X	
Gérer les intégrations de référentiels tiers		X				X	
Supprimer les intégrations de référentiels tiers		X				X	
Modifier l'état de l'exécution des tests					X	X	
Importer/mettre à jour des tests à partir d'Excel					X	X	

Autorisations associées à l'organisation des exécutions manuelles

Les autorisations suivantes sont disponibles pour l'organisation des exécutions manuelles :

	Administrateur	Chef de projet	Responsable des assignations de rôles	Analyste	Testeur	Responsable qualité	Utilisateur des rapports
Voir les cycles de test et les configurations		X		X	X	X	X
Gérer les cycles de test et les configurations						X	
Supprimer les cycles de tests et les configurations						X	

Autorisations associées aux incidents

Les autorisations suivantes sont disponibles pour les incidents :

	Adminis- trateur	Chef de projet	Responsable des assignations de rôles	Analyste	Testeur	Respon- sable qualité	Utilisat- eur des rapport s
Gérer les intégrations de suivi d'incidents		X				X	
Supprimer les intégrations de suivi d'incidents		X				X	

Autorisations liées aux objectifs Qualité

Les autorisations suivantes sont disponibles pour les objectifs Qualité :

	Administrateur	Chef de projet	Responsable des assignations de rôles	Analyste	Testeur	Respon- sable qualité	Utilisat- eur des rapport s
Voir les objectifs de qualité		X		X	X	X	X
Gérer les objectifs qualité		X				X	
Supprimer les objectifs qualité		X				X	

Autorisations relatives aux rapports

Les autorisations suivantes sont disponibles pour les rapports :

	Administrat- eur	Chef de projet	Responsable des assignations de rôles	Analyste	Testeur	Responsabl- e qualité	Utilisateur des rapports
Afficher les rapports		X		X	X	X	X
Gérer les rapports		X			X	X	X
Gérer les rapports avancés							X
Supprimer les rapports		X			X	X	X
Gérer les rapports							X

	Administrateur	Chef de projet	Responsable des assignations de rôles	Analyste	Testeur	Responsable qualité	Utilisateur des rapports
globaux partagés							
Supprimer les rapports globaux partagés							X

Autorisations relatives aux rapports globaux partagés

Les rapports globaux partagés étant disponibles dans tous les projets pour tous les utilisateurs, les rôles utilisateur permettant de les mettre à jour et de les supprimer nécessitent des autorisations spéciales : **Gérer les rapports globaux partagés** et **Supprimer les rapports globaux partagés**. Ces autorisations s'appliquent également aux modèles de rapports utilisés dans les rapports globaux partagés. Les rapports globaux et les modèles de rapports qui ne sont pas partagés peuvent être mis à jour et supprimés par des rôles utilisateur dotés des autorisations standard pour la mise à jour et la suppression de rapports. Cela implique les scénarios spéciaux suivants :

- L'option **Partager ce rapport avec d'autres utilisateurs** est désactivée dans les rapports globaux et les dossiers si l'utilisateur ne dispose pas de l'autorisation **Gérer les rapports globaux partagés**.
- Lorsqu'un rapport partagé copié est collé dans l'arborescence **Rapports globaux** sans l'autorisation **Gérer les rapports globaux partagés**, ce rapport est défini sur Non partagé.

Autorisations liées aux projets

Les autorisations suivantes sont disponibles pour les projets :

	Administrateur	Chef de projet	Responsable des assignations de rôles	Analyste	Testeur	Responsable qualité	Utilisateur des rapports
Gérer les projets		X				X	
Supprimer des projets		X				X	

Autorisations liées aux paramètres de projet

Les autorisations suivantes sont disponibles pour les paramètres de projet :

	Administrateur	Chef de projet	Manager d'attribution des rôles	Analyste	Testeur	Responsable qualité	Utilisateur des rapports
Voir les paramètres de projet		X		X	X	X	X

	Administrateur	Chef de projet	Manager d'attribution des rôles	Analyste	Testeur	Responsable qualité	Utilisateur des rapports
Gérer les paramètres de projet		X			X	X	
Supprimer les paramètres de projet		X				X	
Gérer les filtres		X			X	X	
Supprimer les filtres		X			X	X	
Modifier les filtres privés d'autres utilisateurs		X				X	
Supprimer les filtres privés d'autres utilisateurs		X				X	
Modifier les fichiers de mappage d'importation Office		X				X	
Supprimer les fichiers de mappage d'import		X				X	

	Administrateur	Chef de projet	Manager d'attribution des rôles	Analyste	Testeur	Responsable qualité	Utilisateur des rapports
ation Office							
Gérer les motifs d'état					X	X	
Supprimer les motifs d'état						X	

Autorisations d'administration

Les autorisations suivantes sont disponibles pour l'administration :

	Administrateur	Chef de projet	Manager d'attribution des rôles	Analyste	Testeur	Responsable qualité	Utilisateur des rapports
Afficher les paramètres système	X	X				X	X
Gérer les paramètres système	X						
Afficher les paramètres d'administration	X	X	X			X	X
Gérer les paramètres d'administration	X						
Gérer les attributions de rôles des utilisateurs	X		X				
Supprimer les paramètres d'administration	X						
Afficher les fichiers journaux	X	X				X	X
Supprimer les fichiers journaux	X						
Afficher les journaux d'audit	X						
Gérer les serveurs d'exécution	X						
Supprimer les serveurs d'exécution	X						
Activer et désactiver des serveurs d'exécution	X						

	Administrateur	Chef de projet	Manager d'attribution des rôles	Analyste	Testeur	Responsable qualité	Utilisateur des rapports
Afficher les produits, versions et builds	X	X				X	X
Gérer les produits, versions et builds	X						
Supprimer des produits, versions et builds	X						

Autorisations des panneaux du tableau de bord

Pour afficher ou modifier le contenu d'un panneau donné du tableau de bord, vous devez disposer des autorisations suivantes :

Panneau	Autorisations nécessaires
Incidents assignés	Voir les ressources.
Informations personnalisées	Gérer les projets : requise pour la modification. Aucune autorisation n'est requise pour l'affichage.
Introduction	Aucune autorisation n'est requise.
Cycle de vie des incidents	Afficher les paramètres du projet.
Incidents créés par testeur	Voir les ressources.
Tests manuels qui me sont assignés	Exécuter les tests.
Durée d'exécution prévue vs durée d'exécution réelle	Afficher les cycles de test et les configurations.
Avancement pour l'objectif qualité	Afficher les objectifs Qualité.
Abonnement aux rapports	Aucune autorisation n'est requise.
Etat de la couverture des exigences	Afficher les exigences.
Silk Central Connect	Voir les ressources nécessaires pour afficher des informations dans le panneau. Autres autorisations nécessaires pour accéder à d'autres zones Silk Central à partir du panneau.
Silk Performer Tendances de Performance	Voir les ressources.
Etats des tests manuels en cours d'exécution actuellement	Voir les ressources.
Journal de bord des tests	Aucune autorisation n'est requise.
Avancement du cycle de test	Afficher les cycles de test et les configurations.
Synthèse des résultats du cycle de test	Afficher les cycles de test et les configurations.
Chronologie du cycle de test	Afficher les cycles de test et les configurations.
Avancement des tests selon les cycles de tests	Afficher les cycles de test et les configurations.

Panneau	Autorisations nécessaires
Tests volatils	Voir les ressources.

Comptes utilisateurs et groupes

Un compte utilisateur doit être créé pour chaque utilisateur qui se sert de Silk Central. Un ou plusieurs groupes d'utilisateurs sont assignés à certains projets. Un utilisateur ne peut travailler sur un projet Silk Central qu'avec un compte utilisateur, un rôle utilisateur et une assignation de groupe.

Gestion des comptes utilisateurs

Les comptes utilisateurs assurent le suivi des données de connexion et des paramètres de configuration pour chaque utilisateur. Ils permettent également d'activer l'identifiant utilisateur. En général, les comptes utilisateurs sont assignés aux comptes de groupe avec un ou plusieurs rôles utilisateurs spécifiques pour des projets précis. Le superutilisateur est le seul rôle autorisé à, entre autres choses, configurer les emplacements de serveur d'application, Web et de rapports graphiques, ainsi qu'à définir et gérer des référentiels et des paramètres de notification.

 **Avvertissement:** Étant donné que le compte *SuperUtilisateur* `admin` possède des privilèges d'administration complets, vous devez immédiatement créer un nouveau mot de passe pour cet utilisateur, afin d'éviter tout accès illimité à ces privilèges. Pour plus d'informations sur la modification du mot de passe, reportez-vous à la rubrique **Modification du mot de passe du compte d'administrateur système**.

Ajout de comptes utilisateurs

Pour ajouter un compte utilisateur :

1. Dans le menu, cliquez sur **Administration > Gestion des Utilisateurs**.
2. Cliquez sur l'onglet **Comptes**.
La page affiche tous les comptes utilisateurs disponibles. Lorsque vous accédez à cette page pour la première fois, le compte *SuperUtilisateur* `admin` est le seul utilisateur répertorié.
3. Cliquez sur **Nouvel Utilisateur**. La page **Ajouter un nouveau compte utilisateur** s'affiche.
4. Saisissez un nom d'utilisateur et un mot de passe pour l'utilisateur. Saisissez le mot de passe une seconde fois pour le confirmer.
5. Cochez la case **Authentification mixte (LDAP)** pour activer l'authentification LDAP et celle basée sur les données d'authentification locales.
6. Définissez la connexion sur **Verrouillé** si vous voulez empêcher l'utilisateur de se connecter.
7. Saisissez le prénom, le nom et l'adresse électronique de l'utilisateur.
8. Indiquez le fuseau horaire de l'utilisateur et sélectionnez un format de date, un format de date courte et le premier jour de la semaine.
9. Saisissez le **Temps de rafraîchissement de la page** en secondes, le **Caractère séparateur de CSV** et un **Serveur d'Exécution par Défaut**.
10. Sélectionnez un groupe et une définition de rôle dans les zones de liste respectives.
11. Cliquez sur **Ajouter une Assignation** pour ajouter la combinaison de groupe et de rôle au compte utilisateur.
12. Répétez les deux étapes précédentes afin d'assigner toutes les combinaisons groupe/rôle souhaitées au compte utilisateur.
13. Pour supprimer une combinaison de groupe et de rôle dans le compte utilisateur actuel, cliquez sur l'icône **Supprimer** dans la colonne **Actions**.
14. Cliquez sur **Enregistrer** pour enregistrer vos paramètres.

Modification des comptes utilisateurs

Après avoir configuré un compte utilisateur, vous pouvez modifier l'un de ses paramètres, à l'exception du nom **Connexion**.



Remarque: Les modifications apportées à un compte utilisateur deviennent actives à la prochaine connexion au compte utilisateur modifié. Veuillez demander à l'utilisateur de se déconnecter, puis de se reconnecter.

Pour modifier un compte utilisateur :

1. Dans le menu, cliquez sur **Administration > Gestion des Utilisateurs**.
2. Cliquez sur l'onglet **Comptes**.
La page affiche tous les comptes utilisateurs disponibles. Lorsque vous accédez à cette page pour la première fois, le compte *SuperUtilisateur* `admin` est le seul utilisateur répertorié.
3. Cliquez sur le nom **Connexion** du compte utilisateur que vous souhaitez modifier. La page **Configurer un utilisateur existant** s'affiche.
4. Modifiez le mot de passe de l'utilisateur selon vos besoins. Saisissez le mot de passe une seconde fois pour le confirmer.
5. Cochez la case **Authentification mixte (LDAP)** pour activer l'authentification LDAP et celle basée sur les données d'authentification locales.
6. Modifiez les autres paramètres utilisateur en fonction de vos besoins.
7. Sélectionnez un groupe et une définition de rôle dans les zones de liste respectives.
8. Cliquez sur **Ajouter une Assignation** pour ajouter la combinaison de groupe et de rôle au compte utilisateur.
9. Répétez les deux étapes précédentes afin d'assigner toutes les combinaisons groupe/rôle souhaitées au compte utilisateur.
10. Pour supprimer une combinaison groupe/rôle du compte utilisateur actuel, cliquez sur **Supprimer** dans la colonne **Actions**.
11. Cliquez sur **Enregistrer** pour enregistrer vos paramètres.

Suppression de comptes utilisateurs



Avertissement: La suppression d'un compte utilisateur est une opération irréversible. Vous pouvez en revanche verrouiller un compte utilisateur si vous souhaitez rendre un compte temporairement indisponible. Pour plus d'informations sur le verrouillage des comptes utilisateurs, reportez-vous à la rubrique *Modification des comptes utilisateurs*.

Pour supprimer un compte utilisateur :

1. Dans le menu, cliquez sur **Administration > Gestion des Utilisateurs**.
2. Cliquez sur l'onglet **Comptes**.
La page affiche tous les comptes utilisateurs disponibles. Lorsque vous accédez à cette page pour la première fois, le compte *SuperUtilisateur* `admin` est le seul utilisateur répertorié.
3. Dans la colonne **Actions** du compte utilisateur que vous souhaitez supprimer, cliquez sur **Supprimer**. Une boîte de dialogue de confirmation s'affiche.
4. Cliquez sur **Oui** pour confirmer l'opération ou sur **Non** pour l'abandonner. Si vous choisissez **Oui**, vous serez renvoyé à la liste des comptes utilisateurs, qui n'inclura plus le compte supprimé.

Page Paramètres Utilisateur

Administration > Gestion des Utilisateurs > Comptes > Nouvel/Modifier Utilisateur

Utilisez la page **Paramètres Utilisateur** pour configurer les comptes utilisateurs. Les paramètres des comptes utilisateurs sont étroitement liés aux paramètres des comptes de groupe.

Vous pouvez cliquer sur le nom de l'utilisateur dans le menu pour accéder à la page **Paramètres Utilisateur** de l'utilisateur connecté.



Remarque: Vous devez définir au moins une assignation de groupe et de rôle pour enregistrer un compte utilisateur.

Elément Données de Connexion	Description
Connexion	Nom d'utilisateur à enregistrer dans le référentiel Silk Central . Si vous cochez la case Authentification mixte (LDAP) ci-après, le nom d'utilisateur saisi doit correspondre au nom d'utilisateur LDAP défini.
Mot de passe	Saisissez un mot de passe correct pour la Connexion que vous avez saisie. Ce mot de passe n'est pas associé au mot de passe LDAP.
Confirmer le mot de passe	Saisissez à nouveau le mot de passe pour le confirmer.
Authentification mixte (LDAP)	Cochez cette case pour activer l'authentification LDAP et celle basée sur les données d'authentification locales. Si un serveur LDAP existe et que vous ne cochez pas cette case, seule l'authentification LDAP est activée.
Verrouillé	Cochez cette case si vous voulez empêcher l'utilisateur de se connecter avec les données d'authentification données. Ainsi, le compte utilisateur est inactif.

Elément Données Générales	Description
Prénom	Indiquez le prénom de l'utilisateur. Cette information n'a aucun impact sur le comportement de Silk Central ; elle permet simplement d'effectuer le suivi des coordonnées de l'utilisateur.
Nom de famille	Indiquez le nom de famille de l'utilisateur. Cette information n'a aucun impact sur le comportement de Silk Central ; elle permet simplement d'effectuer le suivi des coordonnées de l'utilisateur.
Email	Indiquez l'adresse électronique de l'utilisateur. Cette information sert à des fins de notification.
Thème	Sélectionnez une version Silk Central pour définir le schéma de couleurs dans lequel l'interface utilisateur de Silk Central sera affichée pour l'utilisateur sélectionné.
Fuseau horaire	Fuseau horaire local de l'utilisateur. Cette information sert à afficher les heures et les dates du fuseau horaire local de l'utilisateur.
Format de date	Le format de date sélectionné est présenté à l'utilisateur dans des listes, des rapports et dans le calendrier lorsque Silk Central affiche un format de date longue.
Format de date courte	Le format de date sélectionné est présenté à l'utilisateur dans des listes, des rapports et dans le calendrier lorsque Silk Central affiche un format de date courte.
Premier jour de la semaine	Le premier jour de la semaine détermine l'affichage hebdomadaire dans les rapports.
Caractère séparateur de CSV	Ce caractère sert de séparateur de lignes pour les fichiers CSV téléchargés par l'utilisateur. Les rapports sont téléchargeables au format CSV.
Serveur d'exécution par défaut	Le serveur d'exécution par défaut est utilisé pour les exécutions d'essai des tests automatisés.

Elément	Description
Assignations de Groupes et de Rôles	
Table des Assignations de Groupes et de Rôles	Répertorie toutes les assignations de rôles d'utilisateurs/de groupes d'utilisateurs existantes de l'utilisateur. Vous pouvez aussi supprimer des assignations de groupes et de rôles en cliquant sur  en regard de celle que vous voulez supprimer.
Groupe	Sélectionnez un groupe auquel l'utilisateur doit être assigné. Cette zone de liste répertorie les comptes utilisateurs qui ont été définis par un administrateur Silk Central . Les groupes importés à partir d'un serveur LDAP sont répertoriés uniquement, si l'utilisateur leur est assigné.
Rôle utilisateur	Sélectionnez le rôle utilisateur qui doit servir à assigner l'utilisateur au groupe sélectionné. La liste est alimentée par les rôles système prédéfinis et les rôles utilisateur personnalisés.
Ajouter	Cliquez sur ce bouton pour créer une assignation de rôle d'utilisateur/de groupe d'utilisateurs avec le rôle d'utilisateur et de groupe sélectionné.

Jeton de service Web

Cette zone permet de générer un jeton de service Web que vous pouvez utiliser pour l'authentification auprès de Silk Central via un service Web.

Elément	Description
Générer un jeton	Génère un nouveau jeton de service Web.
Copier le jeton vers le Presse-papiers	Copie le jeton de service Web dans le Presse-papiers. Cette option est activée uniquement si un jeton a déjà été généré.
Regénérer le jeton	Génère un nouveau jeton de service Web. Cette option est disponible uniquement si un jeton a déjà été généré.
Supprimer le jeton	Supprime un jeton de service Web. Cette option est activée uniquement si un jeton a déjà été généré.

Gestion des groupes

Les groupes définissent l'accès à des projets spécifiques. Chaque utilisateur peut être associé à un ou plusieurs groupes dont il hérite les droits d'accès aux projets définis pour le groupe sélectionné.



Remarque: Les utilisateurs peuvent être ajoutés aux groupes avec plusieurs rôles, ce qui permet une configuration avancée des autorisations de l'utilisateur.

Ajout de groupes

Pour ajouter un groupe :

1. Dans le menu, cliquez sur **Administration > Gestion des Utilisateurs**.
2. Cliquez sur l'onglet **Groupes**.
3. Cliquez sur **Nouveau Groupe**.
4. Dans la zone de texte **Nom de groupe**, saisissez un nom pour le nouveau groupe.
5. Dans la zone de texte **Description**, saisissez une description pour le nouveau groupe.
6. Sélectionnez un utilisateur possédant une assignation de rôle dans les zones de liste correspondantes, puis cliquez sur **Ajouter la Sélection** pour ajouter la combinaison utilisateur/rôle au nouveau groupe.

 **Remarque:** Les rôles d'utilisateur définis de manière à ne pas accepter de nouvelles assignations d'utilisateurs ne sont pas affichés dans cette liste. Ces paramètres sont contrôlés par les boutons **Autoriser la Nouvelle Assignation** sous **Administration > Gestion des Utilisateurs > Rôles**.

Pour les groupes qui ont été importés d'un serveur LDAP, les assignations de rôles supplémentaires peuvent être ajoutées aux utilisateurs. Les assignations de rôles peuvent également être supprimées, mais en conservant au moins une assignation de rôle par utilisateur. La suppression d'utilisateurs d'un groupe importé depuis LDAP doit être effectuée sur le serveur LDAP lui-même.

7. Répétez l'étape précédente afin d'assigner toutes les combinaisons utilisateur/rôle souhaitées au groupe.

 **Astuce:** Il peut être utile d'assigner le rôle **Gestionnaire des assignations de rôle** à un ou plusieurs utilisateurs du groupe. Les responsables des assignations de rôles détiennent l'autorisation unique d'assigner/annuler l'assignation des rôles pour les utilisateurs existants d'un groupe, et uniquement pour les rôles auxquels ils sont eux-mêmes assignés. Ils ne peuvent pas ajouter ou supprimer des membres d'un groupe, et ils peuvent uniquement modifier les assignations de rôles au sein des groupes dans lesquels ils sont eux-mêmes définis en tant que responsables des assignations de rôles.

8. Pour supprimer une combinaison utilisateur/rôle du groupe actuel, cliquez sur  dans la colonne **Actions**.
9. Dans la section **Assignation(s) de Projet**, vous pouvez assigner des projets existants à ce groupe.
10. Cliquez sur **Enregistrer**.

Importation de groupes à partir de serveurs LDAP

Importez des groupes à partir de serveurs LDAP et créez automatiquement vos utilisateurs Silk Central .

Vous devez configurer un serveur LDAP pour pouvoir importer des groupes de serveurs LDAP. Pour plus d'informations, reportez-vous à la rubrique *Ajout de serveurs LDAP*.

Pour importer des groupes LDAP et leurs utilisateurs associés dans Silk Central :

1. Dans le menu, cliquez sur **Administration > Gestion des Utilisateurs**.
2. Cliquez sur l'onglet **Groupes**.
3. Cliquez sur **Importer un groupe LDAP**. La boîte de dialogue **Importer un groupe LDAP** s'affiche.
4. Si votre serveur LDAP a été configuré pour l'utilisation d'un domaine, sélectionnez un **domaine LDAP** si les utilisateurs importés doivent se connecter à Silk Central avec le profil `<domain>\<username>`. Sélectionnez le domaine par défaut si les utilisateurs importés doivent se connecter à Silk Central sans entrer de nom de domaine.
5. Sélectionnez le **Groupe LDAP** que vous souhaitez importer.
6. Sélectionnez le **Rôle par défaut Silk Central** . Tous les utilisateurs du **Groupe LDAP** sélectionné seront configurés avec ce rôle.
7. Cliquez sur **OK**.

Après l'importation d'un groupe à partir de LDAP, il est recommandé d'en vérifier la configuration, en particulier les assignations de projet. Notez qu'aucun utilisateur ne peut être assigné à un groupe LDAP importé ou supprimé d'un tel groupe, car cette assignation est strictement gérée par le serveur LDAP. Cependant, vous pouvez modifier les rôles des utilisateurs individuels.

 **Astuce:** Il peut être utile d'assigner le rôle **Gestionnaire des assignations de rôle** à un ou plusieurs utilisateurs du groupe. Les responsables des assignations de rôles détiennent l'autorisation unique d'assigner/annuler l'assignation des rôles pour les utilisateurs existants d'un groupe, et uniquement pour les rôles auxquels ils sont eux-mêmes assignés. Ils ne peuvent pas ajouter ou supprimer des membres d'un groupe, et ils peuvent uniquement modifier les assignations de rôles au sein des groupes dans lesquels ils sont eux-mêmes définis en tant que responsables des assignations de rôles.

Tous les groupes ayant été importés depuis les serveurs LDAP sont planifiés pour être mis à jour automatiquement. Pour de plus amples informations relatives au changement ou à la désactivation de cette planification, se référer au chapitre [Planification d'une synchronisation de groupe LDAP automatique](#).

Planification d'une synchronisation de groupe LDAP automatique

Si vous avez importé des groupes d'utilisateurs de serveurs LDAP dans votre système Silk Central, vous pouvez spécifier une planification pour synchroniser automatiquement vos groupes Silk Central avec des modifications effectuées sur les serveurs LDAP.

Pour définir une planification afin de synchroniser des groupes Silk Central avec des modifications effectuées sur les serveurs LDAP :

1. Sur la page **Administration des instances**, arrêtez le serveur d'application de l'instance que vous souhaitez modifier.

2. Ouvrez le fichier `SccAppServerBootConf.xml` à l'aide d'un éditeur de texte.

Le chemin d'accès par défaut pour ce fichier est `C:\Program Files (x86)\Silk\Silk Central 20.0\instance_<numéro d'instance>_<nom d'instance>\Conf\AppServer sur le serveur d'application`.

3. Localisez la balise XML `LdapUpdate`.

Vous pouvez modifier les paramètres suivants :

ScheduledTime Horodatage (hh:mm, format 24 h) lors de la première mise à jour des données du serveur LDAP. `ScheduledTime` est interprété sur la base du fuseau horaire de l'environnement système du serveur d'application. Laissez ce paramètre vide pour désactiver la synchronisation automatique.

UpdateIntervallInMinutes Cet intervalle (en minutes) spécifie la fréquence de synchronisation des utilisateurs et groupes LDAP, à partir de `ScheduledTime`. La valeur minimale est 1.

4. Enregistrez et fermez le fichier XML.
5. Redémarrez le serveur d'application.

Modification de groupes

Pour modifier un groupe :

1. Dans le menu, cliquez sur **Administration > Gestion des Utilisateurs**.
2. Cliquez sur l'onglet **Groupes**.
3. Cliquez sur le nom du groupe que vous souhaitez modifier. La page **Configurer un groupe d'utilisateurs existant** s'affiche.
4. Dans la zone de texte **Nom du Groupe**, modifiez le nom en fonction de vos besoins. Ce champ ne peut pas être modifié pour les groupes importés à partir d'un serveur LDAP.
5. Dans la zone de texte **Description**, modifiez la description du groupe en fonction de vos besoins.
6. Sélectionnez un utilisateur possédant une assignation de rôle dans les zones de liste correspondantes, puis cliquez sur **Ajouter la Sélection** pour ajouter la combinaison utilisateur/rôle au nouveau groupe.



Remarque: Les rôles d'utilisateur définis de manière à ne pas accepter de nouvelles assignations d'utilisateurs ne sont pas affichés dans cette liste. Ces paramètres sont contrôlés par les boutons **Autoriser la Nouvelle Assignation** sous **Administration > Gestion des Utilisateurs > Rôles**.

Pour les groupes qui ont été importés d'un serveur LDAP, les assignations de rôles supplémentaires peuvent être ajoutées aux utilisateurs. Les assignations de rôles peuvent également être supprimées, mais en conservant au moins une assignation de rôle par utilisateur. La suppression d'utilisateurs d'un groupe importé depuis LDAP doit être effectuée sur le serveur LDAP lui-même.

7. Répétez l'étape précédente afin d'assigner toutes les combinaisons utilisateur/rôle souhaitées au groupe.



Astuce: Il peut être utile d'assigner le rôle **Gestionnaire des assignations de rôle** à un ou plusieurs utilisateurs du groupe. Les responsables des assignations de rôles détiennent l'autorisation unique d'assigner/annuler l'assignation des rôles pour les utilisateurs existants d'un groupe, et uniquement pour les rôles auxquels ils sont eux-mêmes assignés. Ils ne peuvent pas ajouter ou supprimer des membres d'un groupe, et ils peuvent uniquement modifier les assignations de rôles au sein des groupes dans lesquels ils sont eux-mêmes définis en tant que responsables des assignations de rôles.

8. Pour supprimer une combinaison utilisateur/rôle du groupe actuel, cliquez sur **X** dans la colonne **Actions**.
9. Pour les groupes importés à partir d'un serveur LDAP, cliquez sur **Synchroniser avec LDAP** pour synchroniser les modifications sur le serveur LDAP avec Silk Central. Si un utilisateur a été supprimé du groupe dans LDAP, toutes ses assignations de rôles sont supprimées du groupe. Si un utilisateur a été ajouté dans LDAP, une nouvelle assignation de rôle est créée avec le rôle par défaut. Toutes les autres assignations de rôles sont inchangées.



Remarque: Les assignations de groupe sont synchronisées automatiquement lorsqu'un utilisateur se connecte à Silk Central.

10. Dans la section **Assignation(s) de Projet**, vous pouvez assigner des projets existants à ce groupe.
11. Cliquez sur **Enregistrer** pour revenir à la page **Groupes**.

Suppression de groupes

Pour pouvoir supprimer un groupe, vous devez d'abord supprimer toutes les assignations d'utilisateur et de rôle du groupe. Cette restriction ne s'applique pas aux groupes importés à partir d'un serveur LDAP. Pour plus d'informations sur la modification de groupes, voir *Modification de groupes*.

Pour supprimer un groupe :

1. Dans le menu, cliquez sur **Administration > Gestion des Utilisateurs**.
2. Cliquez sur l'onglet **Groupes**.
3. Dans la colonne **Actions** du groupe que vous souhaitez supprimer, cliquez sur **X**. Une boîte de dialogue de confirmation s'affiche.
4. Cliquez sur **Oui** pour confirmer l'opération ou sur **Non** pour l'abandonner.



Remarque: La suppression d'un groupe importé à partir d'un serveur LDAP supprime également toutes les assignations de rôles/utilisateurs. Si un utilisateur du groupe supprimé ne possède aucune assignation dans d'autres groupes, il est supprimé dans Silk Central.

Page Paramètres de Groupe

Administration > Gestion des Utilisateurs > Groupes > Nouveau Groupe/Modifier le Groupe

Utilisez la page **Paramètres de Groupe** pour configurer des groupes d'utilisateurs. Les paramètres des groupes sont étroitement liés aux paramètres des comptes utilisateurs. La page affiche les éléments suivants :

Élément	Description
Nom de groupe	Spécifie le nom du groupe tel qu'il doit apparaître dans l'interface utilisateur. Vous pouvez définir un nom pour le groupe.
Description	Description du groupe. Vous pouvez saisir du texte pour la description.
Assignation(s) des comptes et des rôles	Répertorie toutes les assignations utilisateur/rôle du groupe. Vous pouvez aussi supprimer les assignations d'utilisateur et de rôle en cliquant sur X en regard de celle que vous voulez supprimer.

Elément	Description
Utilisateur	Cette zone de liste répertorie les comptes utilisateurs qui ont été définis par un administrateur. Sélectionnez un utilisateur à assigner au groupe.
Définition de rôle	La liste est alimentée par les rôles système prédéfinis et les rôles utilisateur personnalisés. Sélectionnez le rôle utilisateur qui doit servir à assigner l'utilisateur au groupe.
Ajouter la sélection	Cliquez pour créer un compte utilisateur et une assignation de rôle utilisateur avec l'utilisateur et le rôle utilisateur sélectionnés.
Assignation(s) de projet	Répertorie tous les projets existants et indique s'ils sont assignés au compte de groupe. Cochez la case en regard d'un projet pour l'assigner au compte de groupe. S'il n'existe aucun projet, vous pouvez les assigner après les avoir créés.
Tout sélectionner	Coche les cases de tous les projets répertoriés.
Désélectionner tout	Décoche les cases de tous les projets répertoriés.

Environnement d'exécution

Gérez l'environnement d'exécution afin de spécifier où les tests Silk Central doivent être exécutés. L'environnement d'exécution de Silk Central se compose de serveurs d'exécution physiques et virtuels (hébergés dans le cloud) regroupés en conteneurs logiques nommés **emplacements**

Les emplacements sont des conteneurs logiques pour les serveurs d'exécution. Pour plus d'informations sur la configuration des serveurs d'exécution, reportez-vous à la rubrique *Configuration des serveurs d'exécution*. Comme Silk Central prend en charge la distribution internationale des points de présence (la distribution des serveurs d'exécution), il est souhaitable de regrouper les serveurs d'exécution dans des emplacements. Il n'est pas nécessaire que les emplacements soient des emplacements physiques ; ils peuvent simplement servir à regrouper les serveurs d'exécution en unités de gestion.

Les serveurs d'exécution Silk Central ont pour charge d'exécuter les Silk Centrals planifiés, par exemple les scripts Silk Test Classic et Silk Test Classic. Les serveurs d'exécution peuvent se présenter sous la forme d'ordinateurs physiques ou virtuels (hébergés sur le cloud).

Gestion des emplacements

Les emplacements sont des conteneurs logiques pour les serveurs d'exécution. Pour plus d'informations sur la configuration des serveurs d'exécution, reportez-vous à la rubrique *Configuration des serveurs d'exécution*. Comme Silk Central prend en charge la distribution internationale des points de présence (la distribution des serveurs d'exécution), il est souhaitable de regrouper les serveurs d'exécution dans des emplacements. Il n'est pas nécessaire que les emplacements soient des emplacements physiques ; ils peuvent simplement servir à regrouper les serveurs d'exécution en unités de gestion.

 **Remarque:** Silk Central crée automatiquement un emplacement par défaut appelé `Local`.

Ajout d'emplacements

Pour ajouter un nouvel emplacement :

1. Dans le menu, cliquez sur **Administration > Environnement d'exécution**.
2. Cliquez sur **Nouvel Emplacement**.

La boîte de dialogue **Nouvel Emplacement** s'affiche.

3. Saisissez un **Nom d'Emplacement**.
4. Si vous avez spécifié l'emplacement d'un serveur proxy, cochez la case **Utiliser un proxy système**.
Pour plus d'informations, reportez-vous à la rubrique *Configuration d'un proxy système*.

5. Dans la section **Proxy d'emplacement**, vous pouvez définir un serveur proxy via lequel les serveurs d'exécution à cet emplacement communiqueront avec le serveur d'application.
6. Dans la zone de texte **Hôte**, entrez le nom de l'ordinateur hébergeant le service proxy.
7. Dans la zone de texte **Port**, entrez le numéro de port de l'hôte proxy.
8. Si le serveur proxy requiert une authentification par nom d'utilisateur et mot de passe, entrez des données d'authentification valides dans les zones de texte **Nom d'utilisateur** et **Mot de passe**.
9. La section **Projets** comprend une liste des projets existants. Cochez les cases **Assigné** en regard des projets que vous souhaitez assigner à cet emplacement.
10. Cliquez sur **OK** pour ajouter le nouvel emplacement.

Modification d'emplacements

Décrit comment modifier un emplacement.

Pour modifier un emplacement :

1. Dans le menu, cliquez sur **Administration > Environnement d'exécution**.
2. Sélectionnez l'emplacement que vous souhaitez modifier, puis cliquez sur .
- La boîte de dialogue **Modifier l'Emplacement** s'affiche.
3. Modifiez le **Nom de l'emplacement** selon vos besoins.
4. Si vous avez spécifié l'emplacement d'un serveur proxy, cochez la case **Utiliser un proxy système**.
Pour plus d'informations, reportez-vous à la rubrique *Configuration d'un proxy système*.
5. Dans la section **Proxy d'emplacement**, vous pouvez définir un serveur proxy via lequel les serveurs d'exécution à cet emplacement communiqueront avec le serveur d'application.
6. Dans la zone de texte **Hôte**, entrez le nom de l'ordinateur hébergeant le service proxy.
7. Dans la zone de texte **Port**, entrez le numéro de port de l'hôte proxy.
8. Si le serveur proxy requiert une authentification par nom d'utilisateur et mot de passe, entrez des données d'authentification valides dans les zones de texte **Nom d'utilisateur** et **Mot de passe**.
9. La section **Projets** comprend une liste des projets existants. Cochez les cases **Assigné** en regard des projets que vous souhaitez assigner à cet emplacement.
10. Cliquez sur **OK**.

Suppression des emplacements



Astuce: Avant de pouvoir supprimer un emplacement, vous devez supprimer tous les serveurs d'exécution assignés de cet emplacement. Pour plus d'informations, reportez-vous à la rubrique *Suppression de serveurs d'exécution*.

Pour supprimer un emplacement :

1. Dans le menu, cliquez sur **Administration > Environnement d'exécution**.
2. Sélectionnez l'emplacement que vous souhaitez supprimer, puis cliquez sur . Une boîte de dialogue vous invitant à confirmer la suppression s'affiche.
3. Cliquez sur **Oui** si vous souhaitez supprimer l'emplacement, ou cliquez sur **Non** pour abandonner l'opération.

Boîte de dialogue Nouvel Emplacement

Administration > Environnement d'exécution > Serveurs d'exécution > Nouvel emplacement

Utilisez la boîte de dialogue **Nouvel Emplacement** pour configurer les emplacements.

Elément	Description
Nom	Spécifie le nom de l'emplacement tel qu'il doit apparaître dans l'interface utilisateur et dans les rapports.
Utiliser un proxy système	Si vous activez ce paramètre, vous forcez tous les serveurs d'exécution de cet emplacement à communiquer avec le serveur d'application à travers le proxy système défini. S'il n'est pas activé, le serveur d'application communique directement avec les serveurs d'exécution, sauf si vous définissez un proxy d'emplacement. Cette case à cocher est désactivée si aucun proxy système n'est défini.
Proxy d'emplacement	Utilisez cet espace pour définir un serveur proxy à travers lequel les serveurs d'exécution de cet emplacement communiqueront avec le serveur d'application. Laissez ces champs vides si vous voulez que les serveurs d'exécution de cet emplacement communiquent directement avec le serveur d'application, ou si vous avez coché l'option Utiliser un proxy système . Vous pouvez aussi définir un proxy système et un proxy d'emplacement : dans ce cas, la communication est canalisée à travers ces deux proxys. Vous pouvez uniquement définir un proxy d'emplacement qui prend en charge le protocole SSL (Secure Sockets Layer). Tous les serveurs d'exécution doivent utiliser le port SSL du proxy. Pour obtenir des informations détaillées sur les paramètres du serveur d'exécution, reportez-vous à la rubrique <i>Configuration des serveurs d'exécution</i> .
Nom d'hôte	Nom de l'ordinateur hébergeant le serveur proxy.
Port	Numéro de port de l'hôte proxy. Le port par défaut est 443.
Nom d'utilisateur	Si le serveur proxy requiert une authentification par nom d'utilisateur/mot de passe, saisissez un nom d'utilisateur valide.
Mot de passe	Si le serveur proxy requiert une authentification par nom d'utilisateur/mot de passe, saisissez un mot de passe valide pour l'utilisateur spécifié dans le champ Nom d'utilisateur .
Projets Assignés	Répertorie tous les projets existants. Cochez la case en regard d'un projet pour l'assigner à l'emplacement. S'il n'existe aucun projet, vous pouvez les assigner après les avoir créés. Pour plus d'informations, reportez-vous à la rubrique <i>Ajout de projets</i> . Les projets sélectionnés auront accès aux serveurs d'exécution à cet emplacement.
Tout sélectionner	Coche les cases de tous les projets répertoriés.
Désélectionner tout	Décoche les cases de tous les projets répertoriés.

Configuration de serveurs d'exécution

Les serveurs d'exécution Silk Central ont pour charge d'exécuter les Silk Centrals planifiés, par exemple les scripts Silk Test Classic et Silk Test Classic. Les serveurs d'exécution peuvent se présenter sous la forme d'ordinateurs physiques ou virtuels (hébergés sur le cloud).

Pour exécuter des tests Silk Test Classic et Silk Test Classic, il est nécessaire que le logiciel Silk Test Classic ou Silk Test Classic soit installé sur le même ordinateur que les serveurs d'exécution Silk Test Classic.

Lors de l'exécution de scripts Silk Test Classic dans des applications multioctets ou des pages Web, vérifiez la section relative à la *prise en charge du format multioctets* dans l'*Aide de Silk Test Classic*.

Pour plus d'informations sur l'installation des serveurs d'exécution, reportez-vous à la rubrique *Installation de Silk Central*. Pour plus d'informations sur Silk Test Classic et Silk Performer, reportez-vous à la documentation de chaque application.

Fourniture de matériel à l'aide de mots-clés

La technologie de la fourniture de matériel de Silk Central permet de gérer des environnements de tests qui incluent de nombreux serveurs d'exécution. Au lieu d'avoir à configurer une relation directe entre chaque serveur d'exécution et plan d'exécution, les mots-clés permettent à Silk Central de sélectionner le serveur d'exécution le plus approprié pour chaque plan d'exécution. Cette opération s'effectue à l'aide d'une comparaison dynamique entre la liste de mots-clés d'un plan d'exécution et les listes de mots-clés de tous les serveurs d'exécution actifs.

En général, les mots-clés décrivent l'environnement d'un serveur d'exécution, par exemple une plateforme, un système d'exploitation et des applications préinstallées. Quand un plan d'exécution est mis en œuvre, Silk Central compare ses mots-clés avec ceux de tous les serveurs d'exécution disponibles. L'exécution est alors lancée sur le serveur d'exécution qui correspond à la liste de mots-clés du plan d'exécution. Si aucun serveur d'exécution ne correspond, l'exécution ne démarre pas. Si plusieurs serveurs d'exécution présentent des listes de mots-clés qui correspondent, l'exécution est lancée sur le premier serveur d'exécution identifié.

Pour les serveurs d'exécution physiques sur lesquels Silk Test est installé, Silk Central attribue automatiquement des mots-clés en fonction du navigateur installé et des appareils mobiles connectés.

Mots-clés par défaut réservés

Si vous n'avez pas besoin de fourniture de matériel, vous pouvez utiliser les mots-clés réservés créés automatiquement pour chaque serveur d'exécution. Dans ce cas, il n'est pas nécessaire d'assigner manuellement les mots-clés à vos serveurs d'exécution. Au lieu de cela, vous pouvez configurer une assignation de serveur d'exécution statique et directe pour chaque plan d'exécution.

Un mot-clé réservé est assigné automatiquement à chaque serveur d'exécution nouvellement créé. Les mots-clés réservés sont structurés de la façon suivante :

```
#<execution server name>@<location name>
```

Les mots-clés réservés sont disponibles lors de l'assignation de mots-clés aux plans d'exécution. Ils ne sont ni disponibles ni applicables lors de l'assignation de mots-clés aux serveurs d'exécution.

En plus des mots-clés réservés automatiquement définis pour chaque serveur d'exécution, des mots-clés réservés sont aussi définis pour chaque type de serveur d'exécution :

#PHYSICAL Limite la fourniture de serveurs d'exécution aux serveurs d'exécution physiques.

#VIRTUAL Limite la fourniture de serveurs d'exécution aux serveurs d'exécution virtuels.

Mots-clés et serveurs d'exécution virtuels

Les mots-clés sont assignés aux serveurs d'exécution virtuels de la même façon qu'ils le sont aux serveurs d'exécution physiques. Lorsque vous configurez au moins un serveur d'exécution virtuel, le mot-clé **#VIRTUAL** est créé de façon dynamique et rendu disponible pour l'affectation à tous les plans d'exécution. Si vous préférez qu'une exécution ait lieu sur une machine virtuelle, sélectionnez le mot-clé **#VIRTUAL** pour le plan d'exécution. Si un plan d'exécution ne présente ni le mot-clé **#VIRTUAL** ni le mot-clé **#PHYSICAL** (ou les deux), l'exécution a lieu sur un serveur d'exécution virtuel ou physique, à condition que les paramètres des environnements d'exécution soient identiques. Lorsque les mots-clés d'un plan d'exécution correspondent à plusieurs serveurs d'exécution virtuels, le premier serveur d'exécution virtuel correspondant identifié est sélectionné.

Configuration des serveurs d'exécution physiques

Les serveurs d'exécution physiques sont exécutés sur un ordinateur physique ou sur une machine virtuelle (VM). Pour configurer un serveur d'exécution physique :

1. Dans le menu, cliquez sur **Administration > Environnement d'exécution**.
2. Sélectionnez l'emplacement pour lequel vous souhaitez configurer un serveur d'exécution.
 - Pour créer un serveur d'exécution, cliquez sur **Nouveau serveur d'exécution physique**.
 - Pour modifier un serveur d'exécution existant, cliquez sur le bouton **Modifier** correspondant dans la colonne **Actions**.



Remarque: Les serveurs d'exécution doivent être désactivés pour pouvoir modifier leurs propriétés. Les listes de mots-clés des serveurs d'exécution actifs peuvent toutefois être modifiées.

3. Entrez un nom d'hôte ou une adresse IP valide dans la zone de texte **Nom d'hôte ou adresse IP**.
4. Saisissez un nom pour le serveur d'exécution dans le champ **Nom**.
5. Cliquez sur **Mots-clés** pour sélectionner des mots-clés dans une liste ou ajouter de nouveaux mots-clés décrivant le serveur d'exécution.

Ces mots-clés sont analysés pendant l'exécution afin de sélectionner dynamiquement un serveur approprié pour chaque exécution. Pour plus d'informations, reportez-vous au section [Création de mots-clés et assignation au serveur d'exécution](#).

6. Les paramètres dans la section **Avancé** doivent être modifiés seulement si vous n'utilisez pas les paramètres par défaut. Spécifiez le port sur lequel le serveur d'exécution est écouté dans la zone de texte **Port**.



Remarque: Cochez la case **Utiliser SSL** si vous souhaitez vous connecter au serveur d'exécution via SSL.



Astuce: Pour vous connecter au serveur d'exécution via un port SSL non standard, reportez-vous à la rubrique [Configuration d'un port SSL non standard pour les serveurs d'exécution](#).

7. *Facultatif* : Entrez un délai d'attente de réponse (en secondes) dans le champ **Délai d'attente de réponse(s)**. Si le serveur d'exécution n'est pas accessible dans le délai spécifié, un courriel est envoyé aux administrateurs Silk Central. Saisissez 0 si vous ne souhaitez pas que Silk Central envoie des courriels dans ce cas.
8. *Facultatif* : Modifiez le nombre des **Exécutions simultanées maximum** sur le serveur d'exécution, si nécessaire. Si vous activez l'exécution parallèle pour vos plans d'exécution, ce nombre correspond au nombre maximum d'exécutions des plans autorisé à s'exécuter en même temps sur ce serveur d'exécution. Remarque : autoriser un trop grand nombre d'exécutions simultanées peut avoir de graves conséquences sur les performances du serveur d'exécution et peut entraîner des échecs dans les tests d'exécution.
9. Cliquez sur **OK** pour enregistrer vos paramètres. Si vous recevez un message d'erreur, assurez-vous que vos paramètres sont corrects, que le réseau est configuré de manière appropriée et que le logiciel requis est installé sur le serveur d'exécution en cours de configuration.



Important: Comme l'installation d'un serveur d'exécution nécessite des privilèges d'administrateur, la mise à jour automatique d'un serveur d'exécution échoue lorsque la fonction UAC est activée. Désactivez la fonction UAC sur tous les ordinateurs qui hébergent un serveur d'exécution.



Remarque: Si la version du serveur d'exécution est une version ancienne (mais plus récente que *SilkCentral Test Manager 2009 SP1*) qui n'est plus valable, le serveur d'exécution est automatiquement mis à niveau vers la version actuelle de Silk Central. Silk Central affiche un message concernant cette mise à niveau dans la colonne **Informations** de la liste des serveurs d'exécution. Tant que la procédure de mise à niveau n'est pas terminée, le serveur d'exécution en cours de mise à niveau n'est pas utilisé.

Configuration des serveurs d'exécution hébergés dans le cloud

Les serveurs d'exécution hébergés dans le cloud sont exécutés sur un fournisseur cloud, comme VMware vCloud. Pour configurer un serveur d'exécution hébergé dans le cloud :

1. Dans le menu, cliquez sur **Administration > Environnement d'exécution**.
2. Sélectionnez l'emplacement pour lequel vous souhaitez configurer un serveur d'exécution.
 - Pour créer un serveur d'exécution, cliquez sur **Nouveau serveur d'exécution virtuel**.
 - Pour modifier un serveur d'exécution existant, cliquez sur le bouton **Modifier** correspondant dans la colonne **Actions**.
 - Pour synchroniser la liste des serveurs d'exécution utilisant des modèles provenant d'un fournisseur de cloud, sélectionnez l'onglet **Fournisseurs cloud**. Cliquez sur  dans la colonne **Actions** pour synchroniser la liste des serveurs d'exécution utilisant des modèles provenant de ce fournisseur de Cloud. Cette action supprime tous les serveurs d'exécution virtuels de ce profil qui ont un modèle qui n'existe plus. Après l'application d'un correctif, les modèles des serveurs d'exécution virtuels créés automatiquement sont également mis à jour.



Remarque: Les serveurs d'exécution doivent être désactivés pour pouvoir modifier leurs propriétés. Les listes de mots-clés des serveurs d'exécution actifs peuvent toutefois être modifiées.

3. Dans la liste **Fournisseur cloud**, faites votre choix parmi les profils de fournisseur cloud configurés afin de déterminer le cloud dans lequel l'environnement virtuel sera déployé lorsque ce serveur d'exécution sera utilisé pour une exécution automatisée.
4. Dans la liste **Modèle d'image virtuelle**, sélectionnez le modèle d'image à partir duquel une nouvelle instance sera créée pour chaque exécution automatisée. Selon le fournisseur cloud, un modèle d'image comprend au moins une image de machine virtuelle. Un serveur d'exécution Silk Central doit être en cours d'exécution dans une image de machine virtuelle. Si le serveur d'exécution est obsolète, il sera automatiquement mis à niveau après le déploiement de l'environnement virtuel pour chaque exécution automatisée. La procédure de déploiement est plus rapide si l'image de machine virtuelle exécute déjà une version actuelle du serveur d'exécution.
5. Saisissez un nom pour le serveur d'exécution dans le champ **Nom**.
6. Cliquez sur **Mots-clés** pour sélectionner des mots-clés dans une liste ou ajouter de nouveaux mots-clés décrivant le serveur d'exécution.

Ces mots-clés sont analysés pendant l'exécution afin de sélectionner dynamiquement un serveur approprié pour chaque exécution. Pour plus d'informations, reportez-vous au section [Création de mots-clés et assignation au serveur d'exécution](#).
7. Les paramètres dans la section **Avancé** doivent être modifiés seulement si vous n'utilisez pas les paramètres par défaut. Spécifiez le port sur lequel le serveur d'exécution est écouté dans la zone de texte **Port**.



Remarque: Cochez la case **Utiliser SSL** si vous souhaitez vous connecter au serveur d'exécution via SSL.





Astuce: Pour vous connecter au serveur d'exécution via un port SSL non standard, reportez-vous à la rubrique *Configuration d'un port SSL non standard pour les serveurs d'exécution*.

8. *Facultatif* :Entrez un délai d'attente de réponse (en secondes) dans le champ **Délai d'attente de réponse(s)**. Si le serveur d'exécution sur le fournisseur cloud n'est pas accessible dans le délai spécifié, la machine virtuelle est arrêtée. Entrez 0 si vous ne souhaitez pas arrêter la machine virtuelle dans un tel cas (vous devrez abandonner manuellement l'exécution du test si la machine virtuelle reste inaccessible).
9. Cliquez sur **OK** pour enregistrer vos paramètres et activer le serveur d'exécution de façon à permettre des exécutions automatisées en fonction des mots-clés choisis. Si vous recevez un message d'erreur, assurez-vous que le paramètre de port est correct et qu'un serveur d'exécution est installé sur l'image de machine virtuelle. Si le message d'erreur indique que la version du serveur d'exécution installé n'est pas valide, vous pouvez l'ignorer car le serveur sera automatiquement mis à niveau lors de chaque exécution automatisée.

Création de mots-clés et assignation au serveur d'exécution

Pour créer des mots-clés et les assigner au serveur d'exécution :

1. Dans le menu, cliquez sur **Administration > Environnement d'exécution**.
2. Cliquez sur le nom d'un emplacement afin d'accéder à la liste des serveurs d'exécution définis pour cet emplacement.
3. Dans la colonne **Actions** d'un serveur d'exécution prédéfini, cliquez sur  ou cliquez sur **Nouveau Serveur d'Exécution Physique** ou **Nouveau Serveur d'Exécution Virtuel** pour créer des mots-clés destinés à un nouveau serveur d'exécution.

 **Remarque:** Pour les serveurs d'exécution physiques sur lesquels Silk Test est installé, Silk Central attribue automatiquement des mots-clés en fonction du navigateur installé et des appareils mobiles connectés. Cliquez sur  dans la colonne **Actions** pour actualiser la liste des mots-clés attribués.

4. Cliquez sur **Mots-Clés**. La boîte de dialogue **Assigner des mots-clés** s'affiche.
5. Entrez un nouveau mot-clé dans le champ **Sélectionner ou saisir des mots-clés**, ou sélectionnez un mot-clé existant décrivant l'environnement du serveur d'exécution (par exemple, la plate-forme, le système d'exploitation ou les applications préinstallées). Les caractères suivants ne peuvent pas être utilisés dans les mots-clés : # \$? * \ , ; ' "

 **Remarque:** Si vous travaillez avec une nouvelle installation Silk Central, il est possible que vous ne voyiez aucun mot-clé disponible. Bien qu'ils ne soient pas visibles dans la boîte de dialogue **Assigner des mots-clés**, les mots-clés réservés sont créés pour chaque serveur d'exécution configuré pour le système. Ces mots-clés réservés sont disponibles uniquement lors de l'assignation de mots-clés aux plans d'exécution.

Utilisez la combinaison **Ctrl + clic** ou **Maj + clic** pour sélectionner plusieurs mots-clés à l'aide des fonctions de sélection multiple standard de Windows. Notez que le champ **Sélectionner ou saisir des mots-clés** est désactivé lorsque vous sélectionnez plusieurs mots-clés dans les listes.

Si vous n'avez pas besoin de fourniture de matériel, vous pouvez utiliser les mots-clés réservés par défaut créés pour chaque serveur d'exécution. Dans ce cas, il n'est pas nécessaire d'assigner des mots-clés supplémentaires au serveur d'exécution.

6. Cliquez sur **Ajouter (>)** pour déplacer le mot-clé dans la liste **Mots-clés assignés**.
7. Cliquez sur **OK** pour enregistrer les mots-clés et fermer la boîte de dialogue **Assigner des mots-clés**.

Activation ou désactivation des serveurs d'exécution

1. Dans le menu, cliquez sur **Administration > Environnement d'exécution**.
2. Cliquez sur le nom d'un emplacement afin d'accéder à la liste des serveurs d'exécution définis pour cet emplacement.
3. Dans la colonne **Etat** du serveur d'exécution que vous souhaitez activer ou désactiver, cliquez sur **Inactif/Actif**.

 **Important:** Comme l'installation d'un serveur d'exécution nécessite des privilèges d'administrateur, la mise à jour automatique d'un serveur d'exécution échoue lorsque la fonction UAC est activée. Désactivez la fonction UAC sur tous les ordinateurs qui hébergent un serveur d'exécution.

 **Remarque:** Si la version du serveur d'exécution est une version ancienne (mais plus récente que *SilkCentral Test Manager 2009 SP1*) qui n'est plus valable, le serveur d'exécution est automatiquement mis à niveau vers la version actuelle de Silk Central. Silk Central affiche un message concernant cette mise à niveau dans la colonne **Informations** de la liste des serveurs d'exécution. Tant que la procédure de mise à niveau n'est pas terminée, le serveur d'exécution en cours de mise à niveau n'est pas utilisé.

Suppression de serveurs d'exécution

 **Astuce:** Pour éviter toute incohérence entre les données, vous devez désactiver un serveur d'exécution avant de pouvoir le supprimer. Pour plus d'informations, reportez-vous à la rubrique *Activation ou désactivation des serveurs d'exécution*.

 **Remarque:** La suppression d'un serveur d'exécution n'entraîne pas la suppression de l'installation logicielle actuelle. La suppression entraîne simplement la déconnexion du serveur d'exécution. Vous pouvez de nouveau ajouter un serveur d'exécution supprimé précédemment. Pour assigner un serveur d'exécution à un autre serveur d'application, vous devez supprimer le fichier suivant sur l'ordinateur sur lequel le serveur d'exécution est installé : `C:\ProgramData\SilkCentral\AgentBase\ItemObjects.ser`.

1. Dans le menu, cliquez sur **Administration > Environnement d'exécution**.
2. Cliquez sur le nom d'un emplacement afin d'accéder à la liste des serveurs d'exécution définis pour cet emplacement.
3. Dans la colonne **Actions** du serveur d'exécution que vous souhaitez supprimer, cliquez sur .

Configuration d'un port SSL non standard pour les serveurs d'exécution

Le port SSL par défaut via lequel le serveur d'application communique avec les serveurs d'exécution est 19125.

 **Remarque:** Cette procédure doit être effectuée pour chaque serveur d'exécution auquel vous souhaitez vous connecter via un port SSL non standard.

Pour configurer un port SSL non standard pour un serveur d'exécution :

1. Désactivez le serveur d'exécution pour lequel vous souhaitez configurer un port SSL non standard.
2. Arrêtez le serveur d'exécution.
3. Ouvrez le fichier `SccExecServerBootConf.xml` à l'aide d'un éditeur de texte.
Ce fichier se trouve dans le dossier `/conf/execserver` du répertoire Silk Central sur le serveur d'exécution.
4. Localisez la balise XML `<SSLPort>`. Par défaut, la balise est définie sur `<19125>`.
Définissez la valeur sur le numéro de port que vous souhaitez utiliser pour la communication SSL.
5. Enregistrez et fermez le fichier XML.
6. Dans Silk Central, définissez le port SSL du serveur d'exécution sur la valeur que vous avez spécifiée dans le fichier XML.
7. Redémarrez le serveur d'exécution.
8. Réactivez le serveur d'exécution.

Boîte de dialogue Nouveau/Modifier le serveur d'exécution

Administration > Environnement d'exécution > Serveurs d'exécution > Nouveau/Modifier le serveur d'exécution

Utilisez la boîte de dialogue **Nouveau/Modifier le serveur d'exécution** pour configurer les serveurs d'exécution dans un emplacement.

Élément	Description
Nom	Définit un nom pour le serveur d'exécution. Ce nom s'affichera sur tous les tableaux et rapports de résultats

Élément	Description
Description	pour les exécutions effectuées sur cet ordinateur. Vous pouvez saisir jusqu'à 100 caractères.
Serveur d'exécution physique	Description du serveur d'exécution. Vous pouvez saisir du texte pour la description.
Hôte ou adresse IP	Sélectionnez cette option pour définir un ordinateur physique comme serveur d'exécution.
Port	<p>Spécifie le nom de l'hôte ou l'adresse IP de l'ordinateur hébergeant le serveur d'exécution.</p> <p>Il est possible que certains réseaux ne détectent le serveur d'exécution que si vous indiquez le nom complet de l'hôte (avec le nom du domaine), par exemple MonHôte.MonDomaine.</p>
Port	Spécifie le port d'écoute du serveur d'exécution hébergé sur l'ordinateur défini dans le champ Hôte ou adresse IP . Le port par défaut est 19124.
Utiliser SSL	<p>Cochez cette case pour que le serveur d'application se connecte au serveur d'exécution via le protocole SSL (Secure Sockets Layer). Le port SSL par défaut est 19125.</p> <p>Si vous avez opté pour l'utilisation d'un serveur proxy pour l'emplacement auquel est assigné ce serveur d'exécution, vous devez cocher la case Utiliser SSL avec le port 443.</p>
Délai d'attente de réponse [s]	<p>Pour serveurs d'exécution virtuels : Entrez un délai d'attente de réponse (en secondes) dans le champ Délai d'attente de réponse(s). Si le serveur d'exécution sur le fournisseur cloud n'est pas accessible dans le délai spécifié, la machine virtuelle est arrêtée. Entrez 0 si vous ne souhaitez pas arrêter la machine virtuelle dans un tel cas (vous devrez abandonner manuellement l'exécution du test si la machine virtuelle reste inaccessible).</p> <p>Pour serveurs d'exécution physiques : Entrez un délai d'attente de réponse (en secondes) dans le champ Délai d'attente de réponse(s). Si le serveur d'exécution n'est pas accessible dans le délai spécifié, un courriel est envoyé aux administrateurs Silk Central. Saisissez 0 si vous ne souhaitez pas que Silk Central envoie des courriels dans ce cas.</p>
Mots-clés	Répertorie les mots-clés définis pour ce serveur d'exécution. Les mots-clés permettent à la technologie de fourniture de matériel de Silk Central d'identifier de façon dynamique le serveur qui convient le mieux à chaque exécution de test. Cliquez sur Mots-Clés pour modifier la liste de mots-clés pour ce serveur d'exécution.

Intégration cloud

Silk Central vous permet de procéder à l'intégration dans des services cloud publics et privés en configurant des profils de fournisseur cloud. Les profils de cloud reposent sur un concept de plug-in. Vous pouvez ainsi écrire votre propre plug-in pour un fournisseur cloud spécifique. Un plug-in de fournisseur cloud déploie un environnement virtuel avant chaque exécution de tests automatisés.



Remarque: L'API de cloud va être modifiée dans les prochaines versions de Silk Central. Si vous utilisez cette API, la mise à niveau vers une version ultérieure de Silk Central peut vous amener à mettre à jour votre implémentation.

Ajout de profils de cloud

Ajoutez un profil de cloud pour procéder à l'intégration avec les fournisseurs de services cloud publics ou privés.

1. Dans le menu, cliquez sur **Administration > Environnement d'exécution**.
2. Cliquez sur l'onglet **Fournisseurs cloud**.
3. Cliquez sur **Nouveau Profil**. La boîte de dialogue **Nouveau profil de fournisseur cloud** s'ouvre.
4. Sélectionnez le fournisseur cloud auquel vous souhaitez accéder dans la liste **Type** des plug-ins installés. `VMware vCloud` et `Amazon Web Services` sont pris en charge tel quel.
5. Dans le champ **Nom**, entrez un nom pour le profil. Ce nom apparaît dans la liste des profils lors de la création d'un serveur d'exécution hébergé dans le un cloud.
6. Entrez des données d'authentification valides pour accéder à distance au système cloud dans les champs **Nom d'utilisateur** et **Mot de passe**. Pour `Amazon Web Services`, il s'agit de la **clé d'accès** et de la **clé secrète**.
7. Pour configurer un profil VMware vCloud (ignorez cette étape si vous souhaitez configurer un autre profil) :
 - a) Saisissez l'URL avec le nom d'hôte uniquement, sans ajouter `/cloud/org/<nom de l'organisation>` comme vous le feriez pour accéder au système via un navigateur Web.
Exemple : `https://vdirectorweb`.
 - b) **Facultatif** : **Version** : laissez le champ vide si vous utilisez VMware vCloud Director 5.5 (par défaut). Entrez `v5.1` si vous utilisez vCloud Director 5.1.
 - c) **Organisation** : entrez le nom de l'organisation vCloud à laquelle vous souhaitez accéder, par exemple `dev_org`.
8. Pour configurer un profil Amazon Web Services (ignorez cette étape si vous souhaitez configurer un autre profil) :
 - a) **Région** : sélectionnez la région dans laquelle vous souhaitez déployer votre instance.
 - b) **Type d'instance** : types d'instance proposés par Amazon afin de définir par exemple la mémoire vive et la puissance de l'UC de votre instance. Remarque : le type d'instance influe également sur les coûts de location. Pour plus d'informations, reportez-vous à la page [Amazon EC2 Instances](#).
 - c) **Garder l'instance active en cas d'erreur de connexion** : sélectionnez `Vrai` si vous souhaitez maintenir l'instance en activité lorsque la connexion entre le serveur d'application et l'instance Amazon est interrompue.
9. Cliquez sur **Tester la Connexion** pour tester la connexion au fournisseur cloud avec les informations que vous avez saisies.
10. Cliquez sur **OK** pour enregistrer vos paramètres.



Si le fournisseur cloud sélectionné a des modèles appelés «Micro Focus Silk Central Execution Server 20.0.0.x», ceux-ci sont automatiquement importés en tant que serveurs d'exécution virtuels. Seuls les modèles dont la version est exactement la même que celle de votre Silk Central environnement d'exécution (voir **Aide > A propos de**) seront importés.

Modification des profils de cloud

Modifiez un profil de cloud pour modifier le mode d'accès au fournisseur d'un service cloud public ou privé.



Important: Si vous modifiez des paramètres alors que des environnements virtuels basés sur ce profil sont déjà déployés (voir la colonne **Instances déployées** de la grille), Silk Central risque de ne plus supprimer automatiquement ces environnements inutilisés.

1. Dans le menu, cliquez sur **Administration > Environnement d'exécution**.
2. Cliquez sur l'onglet **Fournisseurs cloud**.
3. Cliquez sur  dans la colonne **Actions** pour synchroniser la liste des serveurs d'exécution utilisant des modèles provenant de ce fournisseur de Cloud. Cette action supprime tous les serveurs d'exécution virtuels de ce profil qui ont un modèle qui n'existe plus. Après l'application d'un correctif, les modèles des serveurs d'exécution virtuels créés automatiquement sont également mis à jour.
4. Cliquez sur  (**Modifier**) dans la colonne **Actions** du profil que vous souhaitez modifier. La boîte de dialogue **Modifier le Profil du Fournisseur cloud** s'ouvre.
5. Dans le champ **Nom**, entrez un nom pour le profil. Ce nom apparaît dans la liste des profils lors de la création d'un serveur d'exécution hébergé dans le cloud.
6. Entrez des données d'authentification valides pour accéder à distance au système cloud dans les champs **Nom d'utilisateur** et **Mot de passe**. Pour Amazon Web Services, il s'agit de la **clé d'accès** et de la **clé secrète**.
7. Pour configurer un profil VMware vCloud (ignorez cette étape si vous souhaitez configurer un autre profil) :
 - a) Saisissez l'URL avec le nom d'hôte uniquement, sans ajouter `/cloud/org/<nom de l'organisation>` comme vous le feriez pour accéder au système via un navigateur Web.
Exemple : `https://vdirectorweb`.
 - b) **Facultatif** : **Version** : laissez le champ vide si vous utilisez VMware vCloud Director 5.5 (par défaut). Entrez `v5.1` si vous utilisez vCloud Director 5.1.
 - c) **Organisation** : entrez le nom de l'organisation vCloud à laquelle vous souhaitez accéder, par exemple `dev_org`.
8. Pour configurer un profil Amazon Web Services (ignorez cette étape si vous souhaitez configurer un autre profil) :
 - a) **Région** : sélectionnez la région dans laquelle vous souhaitez déployer votre instance.
 - b) **Type d'instance** : types d'instance proposés par Amazon afin de définir par exemple la mémoire vive et la puissance de l'UC de votre instance. Remarque : le type d'instance influe également sur les coûts de location. Pour plus d'informations, reportez-vous à la page [Amazon EC2 Instances](#).
 - c) **Garder l'instance active en cas d'erreur de connexion** : sélectionnez `vrai` si vous souhaitez maintenir l'instance en activité lorsque la connexion entre le serveur d'application et l'instance Amazon est interrompue.
9. Cliquez sur **Tester la Connexion** pour tester la connexion au fournisseur cloud avec les informations que vous avez saisies.
10. Cliquez sur **OK** pour enregistrer vos paramètres.

Suppression de profils de cloud

Supprimez un profil de cloud si vous n'avez plus besoin d'accéder à un fournisseur spécifique d'un service cloud public ou privé.



Important: La suppression d'un profil entraîne également la suppression de tous les serveurs d'exécution qui utilisent ce profil et l'abandon de toutes les exécutions qui utilisent actuellement ces serveurs d'exécution. Si vous modifiez des paramètres alors que des environnements virtuels basés sur ce profil sont déjà déployés (voir la colonne **Instances déployées** de la grille), Silk Central risque de ne plus supprimer automatiquement ces environnements inutilisés.

1. Dans le menu, cliquez sur **Administration > Environnement d'exécution**.
2. Cliquez sur l'onglet **Fournisseurs cloud**.
3. Cliquez sur **X (Supprimer)** dans la colonne **Actions** du profil que vous souhaitez supprimer. Une boîte de dialogue de confirmation s'affiche.
4. Cliquez sur **Oui** pour poursuivre la suppression ou sur **Non** pour l'abandonner.

Intégration de VMware vCloud

Mappages

Les modèles disponibles pour les serveurs d'exécution vCloud correspondent aux modèles vApp des catalogues locaux (non publics) dans vCloud. Leurs noms sont générés comme suit : <nom catalogue> - <nom modèle vApp>.

Le déploiement d'un environnement virtuel pour une exécution de test crée une nouvelle vApp dans vCloud Director, son nom étant généré à partir du nom de modèle ajouté au suffixe - pour Silk Central <horodatage>.

Conditions requises - Personnalisation du système d'exploitation client

Pour que le serveur d'exécution Silk Central démarre correctement, la personnalisation du système d'exploitation client doit être activée et configurée dans les propriétés de machine virtuelle du modèle vApp dans vCloud Director, comme expliqué ci-dessous. Lorsque le serveur d'exécution est démarré dans une session utilisateur, une connexion Windows ne doit se produire qu'une fois, après que la personnalisation du système d'exploitation client a initié le redémarrage de la machine virtuelle.

- Cochez les cases **Autoriser le mot de passe d'administrateur local** et **Se connecter automatiquement comme administrateur**
- Spécifiez le mot de passe ou laissez vCloud en générer un
- Décochez la case **L'administrateur doit changer le mot de passe lors de la première connexion**
- Assurez-vous que dans Windows, aucune **connexion automatique** n'est activée, car cela engendrerait un démarrage du serveur d'exécution et une connexion en double en raison du redémarrage de la personnalisation

Restrictions

- L'intégration de Silk Central vCloud permet uniquement l'utilisation de modèles vApp dans des catalogues locaux (non publics). Les catalogues publics peuvent toujours être utilisés pour copier ou déplacer des modèles entre des organisations, mais les modèles qu'ils contiennent ne sont plus disponibles dans Silk Central. Cette restriction s'explique par le fait que la création de vApps à partir de modèles dans un catalogue public peut poser des problèmes si le modèle provient d'une autre organisation. En effet, le vDC et le réseau associés au modèle ne sont pas valides dans une autre organisation.
- Clôture non pris en charge. Silk Central ne permet pas à plusieurs machines virtuelles au sein d'un vApp de communiquer entre elles avec une adresse IP connue. En effet, chaque machine virtuelle déployée reçoit une nouvelle adresse IP de manière dynamique.
- Les modèles vApp dotés du paramètre **Create Identical Copy** ne sont pas pris en charge. Lors de la création d'un modèle vApp utilisable dans Silk Central, assurez-vous que l'option **Customize VM settings** est activée dans les propriétés du modèle vApp. Si cette option est définie sur **Identical Copy**, une erreur se produit lorsque Silk Central tente de déployer des vApps à partir de ce modèle. Notez que cette option ne peut être définie que lors de la création d'un modèle vApp.
- L'accès aux fournisseurs de services commerciaux utilisant une API vCloud REST n'a pas été testé, mais peut fonctionner. L'intégration a été testée avec VMware vCloud Director 5.5 installé en tant que cloud privé.
- Pour éviter tout conflit lors de l'attribution des adresses IP, stockez les modèles vApp en ayant configuré le mode IP DHCP de votre adaptateur réseau. Si ce mode n'est pas configuré, lors du premier

démarrage d'une machine virtuelle après déploiement, les machines vApp peuvent présenter une ancienne adresse IP statique datant du moment où le modèle a été stocké. L'adresse IP correcte est mise à jour lorsque VMware procède à la personnalisation du système d'exploitation client, ce qui ajuste la configuration des adresses IP et engendre un redémarrage. Silk Central configure toujours le mode statique pour l'ensemble d'adresses IP (appliqué après la personnalisation du système d'exploitation client), quelle que soit la configuration présente dans le modèle.



- Si vous utilisez plusieurs réseaux dans le centre de données virtuel (vDC), configurez le réseau à utiliser dans le modèle vApp stocké. Silk Central compare le nom du réseau défini sur l'adaptateur réseau de la machine virtuelle du modèle avec les noms de réseau vDC afin de choisir le bon réseau vDC lors du déploiement d'une nouvelle vApp.
- Si un serveur d'exécution antérieur à la version 15.0 est installé sur la machine virtuelle de modèle, il doit être exécuté en mode **As Process**

Page des fournisseurs cloud

Administration > Environnement d'exécution > Fournisseurs cloud

La page **Fournisseurs cloud** répertorie tous les profils de fournisseur cloud configurés. Cette page permet de gérer vos profils de fournisseur cloud.

À partir de cette page, vous pouvez effectuer les actions suivantes :

- Cliquez sur **Nouveau Profil** pour configurer un nouveau profil de fournisseur cloud.
- Cliquez sur  (**Modifier**) dans la colonne **Actions** pour modifier les paramètres.
- Cliquez sur  (**Supprimer**) dans la colonne **Actions** pour supprimer un profil de fournisseur cloud.
- Cliquez sur  dans la colonne **Actions** pour synchroniser la liste des serveurs d'exécution utilisant des modèles provenant de ce fournisseur de Cloud. Cette action supprime tous les serveurs d'exécution virtuels de ce profil qui ont un modèle qui n'existe plus. Après l'application d'un correctif, les modèles des serveurs d'exécution virtuels créés automatiquement sont également mis à jour.

Gestion des fournisseurs d'appareil

Les fournisseurs d'appareil sont des ordinateurs qui hébergent des émulateurs mobiles et des simulateurs et/ou qui sont connectés à des appareils mobiles physiques. Ils sont accessibles et peuvent être utilisés pour exécuter des tests.

Les appareils mobiles physiques, les émulateurs et les simulateurs qui sont connectés à des fournisseurs d'appareil ou qui sont installés sur des fournisseurs d'appareil, sont accessibles aux ingénieurs de test et aux plans de test. Les tests manuels et automatisés peuvent ensuite être exécutés directement sur ces appareils mobiles.

Les logiciels modernes doivent pouvoir s'exécuter sur plusieurs plates-formes et sur tout type d'appareil mobile. Cette fonctionnalité est donc particulièrement utile pour réaliser des tests de configuration sur l'ensemble des plates-formes et des appareils pris en charge par vos logiciels.

Configuration des fournisseurs d'appareil

Pour tester vos applications sur des appareils mobiles (appareils physiques, émulateurs et simulateurs), configurez un fournisseur d'appareil.

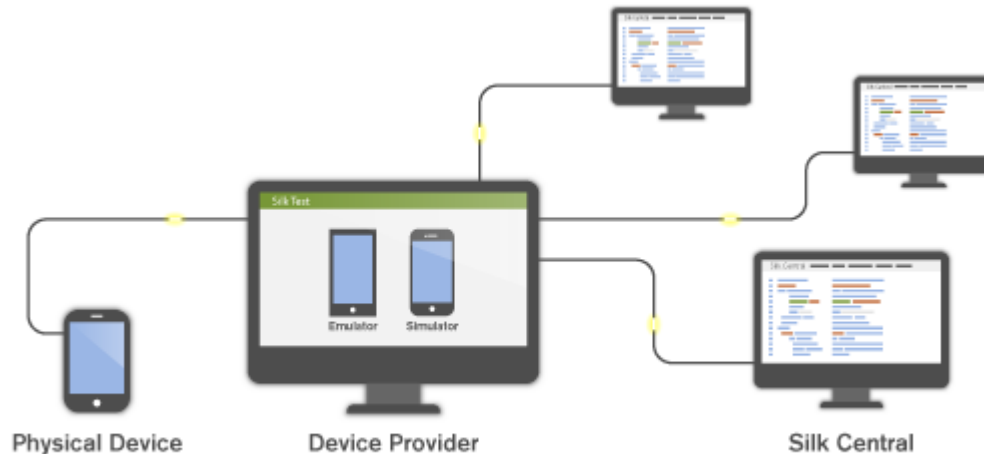

Avant de configurer des fournisseurs de périphériques spécifiques, assurez-vous que les conditions préalables à l'installation sont respectées :

- Service d'informations *Silk Test* : Les fournisseurs d'appareil requièrent que le service d'information de *Silk Test* soit préalablement installé sur le(s) ordinateur(s) hébergeant vos appareils mobiles.
 1. Téléchargez le fichier d'installation depuis [Micro Focus SupportLine](#).
 2. Exécutez le fichier de configuration et suivez simplement les instructions de l'assistant d'installation. Pour plus d'informations sur la configuration d'un fournisseur d'appareil sur Mac, reportez-vous à la rubrique [Installation du service d'informations Silk Test sur Mac](#).
- *Mobile Center* et *Sauce Labs* : Reportez-vous à la documentation *Silk Test* :
 - [Tester des applications mobiles avec Silk Test Workbench](#)
 - [Tester des applications mobiles avec Silk4J](#)
 - [Tester des applications mobiles avec Silk4NET](#)
 - [Tester des applications mobiles avec Silk Test Classic](#)

Pour configurer un fournisseur d'appareil :

1. Dans le menu, cliquez sur **Administration > Environnement d'exécution**.
2. Cliquez sur l'onglet **Fournisseurs d'appareil**.
3. Sélectionnez l'emplacement pour lequel vous souhaitez configurer un fournisseur d'appareil.
 - Pour créer un nouveau fournisseur d'appareil, cliquez sur **Nouveau fournisseur d'appareil**.
 - Pour modifier un fournisseur d'appareil existant, cliquez sur le bouton **Modifier** correspondant dans la colonne **Actions**.



Remarque: Un même fournisseur d'appareil peut être ajouté à différents emplacements.

4. Sélectionnez le **Type de fournisseur d'appareil**.
 - Service d'informations *Silk Test* : Entrez l'**URL du service d'informations** *Silk Test* de l'ordinateur qui héberge les appareils mobiles. Ce peut être une adresse IP, une URL ou un nom d'hôte, tel que `http://<nom d'ordinateur>:22901`. Lorsqu'aucun port n'est spécifié, le port par défaut 22901 est ajouté.
 - *Sauce Labs*: Saisissez votre nom d'**utilisateur Sauce Labs** et votre **Clé d'accès** *Sauce Labs*. Pour trouver votre clé d'accès, connectez-vous à <https://saucelabs.com> et sélectionnez **My Account**.

 **Remarque:** Si vous prévoyez d'utiliser des appareils Sauce Labs pour réaliser des tests manuels, un **service d'information Silk Test** doit être sélectionné dans la liste. Si aucun service d'information Silk Test n'est sélectionné, les appareils Sauce Labs sont disponibles uniquement pour les tests automatisés.

- **Mobile Center:** Entrez votre Mobile Center **URL**, votre nom d'**Utilisateur** ainsi que votre **Mot de passe** pour les tests automatisés. Dans le cadre de la réalisation de tests manuels, vous devrez entrer vos données d'authentification à l'ouverture de l'interface utilisateur Web de Mobile Center.

5. Dans le champ **Nom**, entrez un nom reconnaissable pour le fournisseur d'appareil.

6. Cliquez sur **Tester la Connexion**. En cas de réussite du test de connexion, cliquez sur **OK**.

Installation du service d'informations Silk Test sur un Mac

 **Remarque:** Pour installer le service d'informations sur un Mac, vous devez détenir des privilèges administrateur sur ce Mac.

Pour créer et exécuter des tests sur un Mac à l'aide d'appareils Apple Safari, iOS ou Android, installez le service d'informations Silk Test sur le Mac. Une fois le service d'informations installé et actif, vous pouvez enregistrer et relire les tests à partir d'un client Silk Test installé sur un ordinateur Windows.

 **Remarque:** Vous ne pouvez pas effectuer d'enregistrement sur un Mac. Pour ajouter un Mac en tant qu'emplacement de test pour Silk Test, reportez-vous à la rubrique *Editing Remote Locations* dans la documentation de Silk Test. .

Pour installer le service d'informations sur un Mac :

1. Lisez les informations contenues dans la rubrique *Prerequisites for Testing with Apple Safari on a Mac* de la documentation de Silk Test.
2. Assurez-vous qu'un Java JDK est installé sur le Mac.
3. Si vous voulez tester des applications mobiles sur un appareil iOS, assurez-vous que Xcode est installé sur le Mac.
4. Accédez au fichier de configuration du service d'informations, `SilkTestInformationService<Version>-<Build Number>.pkg`.
 - Si vous avez téléchargé le fichier de configuration du service d'informations lors de l'installation de Silk Test, ouvrez le dossier `macOS` dans le répertoire d'installation Silk Test , par exemple `C:\Program Files (x86)\Silk\SilkTest`.
 - Si vous n'avez pas téléchargé le fichier de configuration du service d'informations lors de l'installation de Silk Test, vous pouvez le télécharger depuis [Micro Focus SupportLine](#).
5. Copiez le fichier `SilkTestInformationService<Version>-<Build Number>.pkg` sur le Mac.
6. Exécutez `SilkTestInformationService<Version>-<Build Number>.pkg` pour installer le service d'informations.
7. Suivez les instructions de l'assistant d'installation.
8. Lorsque le système vous demande le mot de passe, indiquez le mot de passe de l'utilisateur Mac actuellement connecté.
9. Lorsque Apple Safari s'ouvre et qu'un message vous demande s'il faut faire confiance à SafariDriver, cliquez sur **Faire confiance**.

 **Remarque:** SafariDriver doit être installé sur le Mac si vous souhaitez tester par rapport à Apple Safari 10 ou version antérieure sur un ordinateur macOS 10.12 (Sierra) ou version antérieure. Vous ne pouvez installer SafariDriver que si vous êtes connecté au Mac directement, et non via une connexion distante.

10. Pour terminer l'installation, l'installateur déconnecte l'utilisateur Mac actuel. Pour vérifier la bonne installation du service d'informations, connectez-vous au Mac.
11. Si vous installez le service d'informations sur un Mac avec macOS Mojave (10.14) ou toute version ultérieure, il est possible que vous deviez activer des autorisations d'automatisation supplémentaires pour Silk Test après votre connexion au Mac.

Si des autorisations doivent être accordées, Silk Test affichera automatiquement la boîte de dialogue de demande d'autorisation.

- a) Cliquez sur **OK** pour acquiescer la boîte de dialogue d'informations.
- b) Cliquez sur **OK** dans toutes les boîtes de dialogue de demande d'autorisation ultérieures.



Important: Si vous n'activez pas ces autorisations pour Silk Test, vous serez dans l'incapacité de tester des applications Web sous Google Chrome ou des applications mobiles sur un appareil iOS ou sur le simulateur du Mac. Si vous cliquez par erreur sur **Ne pas autoriser** dans l'une des boîtes de dialogue d'autorisation, ouvrez un terminal sous Mac et saisissez la commande suivante :

```
sudo tccutil reset AppleEvents
```

Puis redémarrez le Mac et acceptez la boîte de dialogue d'autorisation en cliquant sur **OK**.

12. Cliquez sur l'icône Silk Test dans le coin supérieur droit de l'écran, pour voir les appareils et navigateurs disponibles.



Astuce: Si l'icône Silk Test n'apparaît pas, redémarrez le Mac.

Suppression de fournisseurs d'appareil

Les appareils connectés ne devant plus être utilisés pour les exécutions de test doivent être supprimés.

1. Dans le menu, cliquez sur **Administration > Environnement d'exécution**.
2. Cliquez sur le nom d'un emplacement afin d'accéder à la liste des fournisseurs d'appareil définis pour cet emplacement.
3. Dans la colonne **Actions** du fournisseur d'appareil que vous souhaitez supprimer, cliquez sur **X**.

Gestion des modèles de rapports

Silk Central offre une palette de rapports préinstallés qui vous permettent de transformer rapidement et facilement vos données en informations mises en valeur en vue d'effectuer des analyses. Vous pouvez personnaliser les rapports par défaut à l'aide de Microsoft Excel, Microsoft Word ou de BIRT, un outil de création de rapport Open Source basé sur Eclipse, destiné aux applications Web. Vous pouvez aussi utiliser ces outils pour créer des rapports entièrement nouveaux.

Les rapports globaux partagés étant disponibles dans tous les projets pour tous les utilisateurs, les rôles utilisateur permettant de les mettre à jour et de les supprimer nécessitent des autorisations spéciales : **Gérer les rapports globaux partagés** et **Supprimer les rapports globaux partagés**. Ces autorisations s'appliquent également aux modèles de rapports utilisés dans les rapports globaux partagés. Les rapports globaux et les modèles de rapports qui ne sont pas partagés peuvent être mis à jour et supprimés par des rôles utilisateur dotés des autorisations standard pour la mise à jour et la suppression de rapports.

Les rapports Silk Central ne prennent pas en charge le format d'image bitmap (.bmp). Pour s'afficher correctement, les images doivent être au format JPEG, GIF ou PNG.

Gestion des modèles de rapports personnalisés avec BIRT

Silk Central est étroitement intégré à Business Intelligence and Reporting Tools (BIRT) Report Designer afin que vous puissiez générer plus facilement des rapports sur vos données de tests, de builds, d'anomalies et d'exigences.

Après avoir téléchargé une copie de BIRT Report Designer, vous pouvez personnaliser les rapports Silk Central de base et ajouter vos propres rapports. Pour plus d'informations sur l'exécution et la personnalisation des rapports, reportez-vous à l'Aide de l'application.

Pour plus d'informations sur BIRT Report Designer, reportez-vous au système d'aide en ligne de BIRT Report Designer. Vous trouverez des informations supplémentaires, des exemples et des démonstrations

pour BIRT Report Designer à l'adresse <http://www.eclipse.org/birt>. Un groupe de discussion actif (news.eclipse.org) est également disponible.

Les conditions logicielles préalables requises pour utiliser les rapports BIRT personnalisés sont les suivantes :

- BIRT Report Designer
- Accès à Silk Central avec des privilèges d'administrateur



Remarque: Les rapports Silk Central ne prennent pas en charge le format d'image bitmap (.bmp). Pour s'afficher correctement, les images doivent être au format JPEG, GIF ou PNG.

Installation de BIRT Silk Central

Cette procédure explique comment installer BIRT Report Designer à partir de votre installation Silk Central. Elle vous permet d'effectuer automatiquement toutes les configurations requises pour Silk Central.

Pour installer BIRT à partir de Silk Central :

1. Vérifiez que le système utilise le JDK (Java Development Kit) ou le JRE (Java Runtime Environment) 64 bits. BIRT Report Designer ne fonctionnera pas sur un système utilisant un JDK ou un JRE 32 bits.
2. Accédez à **Aide > Outils**.
3. Cliquez sur le lien **BIRT RCP Report Designer**.
4. Après avoir téléchargé le package d'installation compressé sur votre système local, extrayez les fichiers compressés dans un répertoire de votre système tel que `C:\BIRT`.



Remarque: Si une erreur survient lors de l'extraction des fichiers d'installation à l'aide de la fonctionnalité des dossiers compressés Windows, utilisez plutôt un outil d'extraction, tel que WinZip ou WinRAR, pour extraire les fichiers.

5. Démarrez `BIRT.exe` à partir du répertoire dans lequel vous avez extrait les fichiers.

Définition d'un accès à la base de données pour un nouveau modèle de rapport

Pour pouvoir créer un modèle de rapport avec BIRT Report Designer, vous devez établir un accès de la base de données au référentiel Silk Central que vous souhaitez interroger.

Pour établir un accès à la base de données pour un nouveau modèle de rapport :

1. Dans BIRT Report Designer, sélectionnez le menu **Fichier > Nouveau > Nouveau rapport**.
2. Suivez la procédure de l'assistant **Nouveau Rapport**.
3. Ouvrez l'**Explorateur de ressources**.
4. Dans l'**Explorateur de ressources**, cliquez sur **Ressources partagées > conf > birt > library.rptlibrary > Sources de données > Source de données** et faites glisser la source de données requise dans le répertoire *Sources de données* de votre rapport, qui se trouve dans la fenêtre **Aperçu**.
5. Dans l'**Explorateur de ressources**, cliquez sur **Ressources partagées > conf > birt > library.rptlibrary > Paramètres du rapport** et faites glisser les quatre paramètres de rapport (`sourceUser`, `sourcePassword`, `sourceURL`, et `sourceDriver`) dans le répertoire *Paramètres du rapport* de votre rapport, qui se trouve dans la fenêtre **Aperçu**.
6. Double-cliquez sur la nouvelle source de données importée afin d'ouvrir la boîte de dialogue **Modifier la Source de Données**.
7. Entrez une **Classe de Pilote** et une **URL de base de données** valides.
Pour plus d'informations, reportez-vous à la rubrique **Paramètres de source de données BIRT**.
8. Cliquez sur **Tester la Connexion** pour tester vos paramètres. Si la connexion à la base de données a été établie, vous pouvez passer à la conception de votre nouveau modèle de rapport.

9. Cliquez sur **OK**.

Paramètres de source de données BIRT

La boîte de dialogue **Nouveau profil de source de données JDBC** de BIRT permet d'établir l'accès de la base de données à un référentiel Silk Central existant. Pour accéder à la boîte de dialogue **Nouveau Profil de Source de Données JDBC**, faites un clic droit sur **Sources de Données** dans le volet **Aperçu**, cliquez sur **Nouvelle Source de Données**, sélectionnez **Source de Données JDBC**, puis cliquez sur **Suivant >**.

Pour vous connecter à une base de données MS SQL Server, utilisez les données d'authentification suivantes :

Elément	Chaîne
Classe de pilote	<code>net.sourceforge.jtds.jdbc.Driver</code>
URL du Pilote	MS SQL Server (instance par défaut) <code>jdbc:jtds:sqlserver://<HÔTE>:<PORT>/<BASE DE DONNÉES></code>
	MS SQL Server (instance nommée) <code>jdbc:jtds:sqlserver ://<HÔTE>:<PORT>/<BASE DE DONNÉES>;instance=<NOM DE L' INSTANCE></code>
HÔTE	Nom d'hôte ou adresse IP de l'ordinateur hébergeant le serveur de bases de données.
PORT	Numéro de port du système de gestion des bases de données. La valeur par défaut est 1433.
BASE DE DONNÉES	Nom de la base de données.
NOM DE L'INSTANCE	Nom de l'instance de la base de données. L'instance MS SQL Server Express par défaut est <code>SQLExpress</code> .

Pour vous connecter à une base de données Oracle, utilisez les données d'authentification suivantes :

Elément	Chaîne
Classe de pilote	<code>oracle.jdbc.OracleDriver</code>
URL du Pilote	<code>jdbc:oracle:thin:@<HÔTE>:<PORT>:<BASE DE DONNÉES></code>
HÔTE	Nom d'hôte ou adresse IP de l'ordinateur hébergeant le serveur de bases de données.
PORT	Numéro de port du système de gestion des bases de données. La valeur par défaut est 1521.
BASE DE DONNÉES	SID Oracle.

Adaptation de modèles de rapport existants

Silk Central vous permet de télécharger et d'adapter des modèles de rapport BIRT qui contiennent toutes les informations nécessaires pour créer des modèles de rapport personnalisés, utilisables avec les modules Silk Central.



Remarque: Les rapports Silk Central ne prennent pas en charge le format d'image bitmap (.bmp). Pour s'afficher correctement, les images doivent être au format JPEG, GIF ou PNG.

Pour créer un rapport basé sur un modèle Silk Central :

1. Dans le menu, cliquez sur **Administration > Modèles de Rapports**. La page **Modèles de Rapports** qui s'affiche répertorie tous les modèles de rapports téléchargés.
2. Cliquez sur  dans la colonne **Actions**.
3. Enregistrez le modèle de fichier <filename>.rptdesign dans le dossier d'espace de travail de votre installation BIRT.
4. Ouvrez le fichier de modèle téléchargé avec BIRT Report Designer.
5. Modifiez le rapport selon vos besoins.
Pour obtenir des instructions sur la conception de rapports, reportez-vous au système d'aide en ligne de BIRT Report Designer.
6. Pour afficher un aperçu de votre rapport, sélectionnez **View Report > As HTML** dans le menu **Run**.
Pour spécifier le navigateur dans lequel afficher l'aperçu de votre rapport, procédez comme suit :
 - Cliquez sur **Window > Preferences > Web Browser**, sélectionnez **Use external web browser**, puis choisissez votre navigateur.
 - Cliquez sur **Window > Preferences > Report Design > Preview** et cochez la case **Always use external browsers**.
7. Si vous affichez l'aperçu de votre rapport pour la première fois, la boîte de dialogue **Saisir les Paramètres** s'ouvre ; vous devez alors indiquer un ID de session valide. Pour générer un ID de session, copiez l'URL ci-après dans un navigateur Web.

http://<HÔTE>:<PORT>/services/sccsystem?method=logonUser&userName=<NOM D'UTILISATEUR>&plainPasswd=<MOT DE PASSE>.

Paramètre	Description
HÔTE	Nom d'hôte ou adresse IP de l'ordinateur hébergeant Silk Central.
PORT	Numéro de port du serveur de présentation Silk Central. La valeur par défaut est 19120 si vous accédez à Silk Central par le biais d'un serveur Web autonome, et 80 si vous accédez à Silk Central via IIS.
NOM D'UTILISATEUR/MOT DE PASSE	Données d'authentification valides d'un utilisateur Silk Central.



Remarque: L'ordre des données d'authentification NOM D'UTILISATEUR et MOT DE PASSE est très important.

8. Si, à un moment donné, le rapport que vous êtes en train de modifier ne renvoie aucune donnée, il est probable que le problème soit lié à l'expiration de l'ID de session (délai d'expiration de 10 minutes). Fermez la fenêtre du navigateur et sélectionnez de nouveau **View Report > As HTML** dans le menu **Run**. Si vous devez générer un nouvel ID, répétez l'étape précédente.

Modification des propriétés d'un modèle de rapport

Une fois que vous avez créé un modèle de rapport personnalisé dans BIRT Report Designer , Word ou Excel, puis que vous l'avez téléchargé sur Silk Central , vous pouvez en modifier les propriétés, par exemple le nom, la description ou les modules dans lesquels le modèle peut être utilisé.

1. Dans le menu, cliquez sur **Administration > Modèles de Rapports**. La page **Modèles de Rapports** qui s'affiche répertorie tous les modèles de rapports téléchargés.
2. Cliquez sur le nom du modèle de rapport pour lequel vous souhaitez modifier ou définir des autorisations ou des associations. La boîte de dialogue **Modifier le Modèle de Rapports** s'ouvre.
3. Utilisez les champs **Nom**, **Nom du Fichier** et **Description** pour modifier les propriétés du modèle.
4. Dans la liste **Modules**, vous pouvez sélectionner si le modèle de rapport est disponible pour les rapports **Issue Manager** et/ou **Test Manager**.

5. Quand vous avez terminé vos modifications, cliquez sur **OK** pour les enregistrer dans le modèle de rapport.

Les modifications effectuées s'appliquent immédiatement. Les utilisateurs verront ces modifications quand ils accéderont à la liste des rapports ou quand ils l'actualiseront.

Téléchargement de modèles de rapports

Le modèle du rapport sélectionné (présentation comprise), est téléchargé. Une fois les modèles de rapports Silk Central téléchargés sur votre système local, vous pouvez les modifier. Après avoir téléchargé et modifié un rapport, vous pouvez le charger afin de le rendre disponible pour les autres utilisateurs. Pour plus d'informations, reportez-vous à la rubrique *Chargement de modèles de rapports*.

Pour télécharger un modèle de rapport Silk Central :

1. Dans le menu, cliquez sur **Administration > Modèles de Rapports**. La page **Modèles de Rapports** qui s'affiche répertorie tous les modèles de rapports téléchargés.
2. Cliquez sur  dans la colonne **Action** du rapport que vous souhaitez télécharger. La boîte de dialogue **Téléchargement de Fichier** s'affiche.
3. Cliquez sur **Enregistrer** et téléchargez le fichier de rapport sur votre système local, en fonction du type de rapport que vous téléchargez.
4. Modifiez maintenant le rapport en fonction de vos besoins à l'aide de BIRT Report Designer pour les fichiers `rptdesign`, Word pour les fichiers `docx`, ou Excel pour les fichiers `xls/xlsx`.

Chargement de modèles de rapports

Chargez les modèles de rapport Silk Central pour qu'ils soient accessibles à d'autres utilisateurs. Vous pouvez charger un modèle de rapport une fois que vous l'avez modifié avec BIRT Report Designer, Microsoft Word ou Microsoft Excel. Vous ne pouvez exécuter un rapport que si vous avez accès au projet et au module auxquels le report est associé.



Astuce: Les modèles doivent être configurés avec des informations supplémentaires de façon à être identifiés une fois qu'ils sont téléchargés dans Silk Central.



Remarque: Les rapports Silk Central ne prennent pas en charge le format d'image bitmap (.bmp). Pour s'afficher correctement, les images doivent être au format JPEG, GIF ou PNG.

Pour télécharger un modèle personnalisé en tant que nouveau rapport :

1. Dans le menu, cliquez sur **Administration > Modèles de Rapports**. La page **Modèles de Rapports** qui s'affiche répertorie tous les modèles de rapports téléchargés.
2. Cliquez sur **Télécharger** en bas de la page. La boîte de dialogue **Télécharger un Modèle de Rapports** s'ouvre.
3. Saisissez le **Nom** du rapport.
4. *Facultatif* : saisissez la **Description** du rapport.
5. Dans la zone de liste **Modules**, sélectionnez ceux auxquels le rapport doit être associé. Maintenez la touche **Ctrl** enfoncée pour sélectionner plusieurs modules.
6. Cliquez sur **Parcourir** en regard du champ **Fichier**.
7. Parcourez les fichiers de modèle et sélectionnez celui qui doit servir de base au modèle de rapport. Le fichier que vous sélectionnez doit avoir une extension de fichier `rptdesign`, `docx`, `xlsx`, ou `xls`.
8. Cliquez sur **OK** pour télécharger le modèle de rapport à utiliser dans Silk Central.

Mise à jour des sources d'un rapport

La mise à jour d'un modèle de rapport Silk Central existant vous permet de déplacer un rapport que vous avez personnalisé avec BIRT Report Designer, Microsoft Word ou Microsoft Excel dans Silk Central et de le mettre à la disposition des autres utilisateurs.

 **Attention:** Les modèles de rapports fournis avec Silk Central sont corrigés automatiquement lorsque vous effectuez la mise à niveau vers une nouvelle version. Par conséquent, il est important d'enregistrer vos modèles de rapports personnalisés dans un dossier personnalisé dédié ou de télécharger les modèles de rapports personnalisés en tant que nouveaux modèles. Pour plus d'informations, reportez-vous à la rubrique **Chargement de modèles de rapports**.

Pour mettre à jour un modèle de rapport à l'aide d'un fichier de modèle modifié :

1. Dans le menu, cliquez sur **Administration > Modèles de Rapports**. La page **Modèles de Rapports** qui s'affiche répertorie tous les modèles de rapports téléchargés.
2. Cliquez sur  dans la colonne **Action** du rapport que vous souhaitez mettre à jour.
3. Cliquez sur **Parcourir** dans la boîte de dialogue **Mettre à jour le Modèle de Rapports** pour rechercher et sélectionner le fichier de modèle qui doit remplacer le fichier de modèle existant.
Le fichier que vous sélectionnez doit avoir une extension de fichier `rptdesign`, `docx`, `xlsx`, ou `xls`.
4. Cliquez sur **OK** pour télécharger le fichier et remplacer celui sur lequel était basé le modèle de rapport.

Suppression de modèles de rapports

Vous pouvez supprimer un rapport Silk Central de la liste des rapports disponibles.

Pour supprimer un rapport Silk Central :

1. Dans le menu, cliquez sur **Administration > Modèles de Rapports**. La page **Modèles de Rapports** qui s'affiche répertorie tous les modèles de rapports téléchargés.
2. Cliquez sur  dans la colonne **Action** du rapport que vous souhaitez supprimer. Une boîte de dialogue de confirmation s'affiche.
3. Cliquez sur **Oui** pour supprimer le rapport de la liste.

Page Modèles de Rapports

Administration > Modèles de Rapports

Utilisez la page **Modèles de rapport** pour gérer les modèles de rapport que vous souhaitez rendre disponibles dans Silk Central pour créer des rapports. Les modèles de rapports sont globalement disponibles pour tous les rapports de tous les projets.

Cliquez sur **Télécharger** pour télécharger un nouveau modèle de rapport depuis votre disque dur ou un chemin UNC d'accès à Silk Central .

Pour chaque rapport répertorié, la page affiche les colonnes suivantes :

Colonne	Description
Titre	Nom du modèle de rapport tel qu'il apparaît dans l'interface utilisateur de l'application.
Nom de fichier	Nom de fichier physique du modèle de rapport.
Téléchargé le	Date à laquelle le modèle de rapport a été téléchargé vers Silk Central .
Téléchargé par	Utilisateur qui a téléchargé le modèle de rapport vers Silk Central .

Colonne	Description
Module	Application Silk Central susceptible d'accéder au modèle de rapport. Si un modèle n'est assigné à aucun module, il est utilisable par toutes les applications.
Actions	Cette colonne comporte des icônes d'action permettant à l'utilisateur d'effectuer les actions suivantes sur un modèle de rapport :
Mettre à jour	Remplace le modèle actuellement téléchargé par un nouveau modèle.
Télécharger	Télécharge le modèle sur votre ordinateur local.
Supprimer	Supprime définitivement le modèle.

Journaux d'audit

Administration > Fichiers Journaux > Journal d'Audit

Le journal d'audit permet aux administrateurs d'afficher toute l'activité utilisateur enregistrée au niveau de Silk Central. Le fichier journal stocke toutes les informations relatives à la connexion et à la déconnexion, ainsi que tous les changements apportés à la base de données Silk Central, tels les projets, les tests et les planifications.

Pour pouvoir afficher les journaux d'audit, vérifiez que vous disposez de l'autorisation **Afficher les journaux d'audit**.

Vous pouvez gérer les entrées de journal répertoriées afin qu'elles répondent à vos besoins d'informations en utilisant les fonctionnalités disponibles.

Tri des données par colonne

Si vous cliquez sur un en-tête de colonne, toutes les données sont triées en fonction de cette dernière. Si vous cliquez plusieurs fois sur le même en-tête de colonne, l'ordre de tri alterne entre croissant et décroissant.





Sélection d'une plage dans le calendrier

Cliquez sur la plage temporelle affichée pour développer le calendrier. Les lignes **De** et **À** du calendrier permettent de spécifier le début et la fin de la période dont vous souhaitez afficher les données. Après avoir défini les plages **De** et **À** à l'aide des zones de liste, cliquez sur **Mettre à jour** pour actualiser le journal d'audit en fonction de la nouvelle plage temporelle.

Les liens **jour**, **semaine**, **mois**, **trimestre**, **[7 derniers jours]**, **[31 derniers jours]** permettent de contourner le calendrier et d'afficher à la place les informations relatives aux périodes définies.

Vous pouvez aussi utiliser les flèches **Avant** et **Arrière** pour allonger et diminuer la plage temporelle sélectionnée avec les intervalles suivants :

- Un jour
- Une semaine
- Un mois
- Un trimestre

Utilisez  et  pour étendre et réduire la plage temporelle couverte par le journal d'audit. Un clic sur  allonge la période de 50 %. Un clic sur  réduit la période de 50 %.

Lorsque le calendrier affiche un intervalle personnalisé, par exemple après un zoom avant ou arrière, vous pouvez utiliser les flèches situées tout à gauche, **Plus tôt** et **Plus tard**, pour avancer ou reculer la période sélectionnée de la moitié de l'intervalle choisi.



Astuce: Après avoir spécifié une nouvelle période, cliquez sur **Mettre à jour** pour actualiser le rapport.

Filtrage des données

Les options de filtrage permettent de mieux cibler les données d'audit à analyser.

Vous pouvez filtrer les données répertoriées selon les critères suivants :

- Connexion** Affiche les actions d'un identifiant utilisateur donné.
- Objet** Affiche les actions réalisées sur un élément de base de données défini, par exemple un projet ou un emplacement.
- Opération** Affiche les opérations sélectionnées, par exemple connexion, déconnexion, création ou suppression.

Accès au journal d'audit et consultation des données d'audit

Pour consulter le journal d'audit :

1. Vérifiez que vous disposez de l'autorisation **Afficher les journaux d'audit**.
2. Dans le menu, cliquez sur **Administration > Fichiers Journaux**.
3. Cliquez sur l'onglet **Journal d'Audit**.
4. Sélectionnez une plage de dates afin de restreindre les entrées de journal répertoriées.
5. Utilisez les options de filtrage afin de mieux cibler les données d'audit à analyser.

Page Journal d'Audit

Administration > Fichiers Journaux > Journal d'Audit

Utilisez la page **Journaux d'audit** pour afficher l'ensemble de l'activité utilisateur Silk Central enregistrée.

Pour pouvoir afficher les journaux d'audit, vérifiez que vous disposez de l'autorisation **Afficher les journaux d'audit**.

Élément	Description
Espace Calendrier	Sélectionnez une plage de dates afin de restreindre les entrées de journal répertoriées.
Espace Filtre	Utilisez les options de filtrage afin de mieux cibler les données d'audit à analyser. Cliquez sur Mettre à jour pour actualiser la liste en fonction de vos paramètres de filtrage.
Espace Résultat	Cette section affiche les informations enregistrées dans le journal. Utilisez les numéros de page pour vous déplacer entre les pages. Cliquez sur les en-têtes de colonne pour effectuer un tri en fonction de la colonne définie.

Pour plus d'informations sur le calendrier et les options de filtrage, reportez-vous à la rubrique *Journal d'Audit*.

Fichiers journaux de serveur

Le serveur de présentation, le serveur d'application et le serveur d'exécution génèrent des fichiers journaux. Ces fichiers fournissent des informations utiles pour l'analyse des erreurs. Silk Central permet aux administrateurs de consulter, de rechercher et de télécharger le contenu de ces fichiers directement depuis son interface Web.

Téléchargement de fichiers journaux de serveur

Vous pouvez télécharger un fichier journal de serveur sur votre ordinateur local au format CSV afin d'approfondir l'analyse des données, par exemple dans Microsoft Excel.

Pour télécharger un fichier journal de serveur :

1. Dans le menu, cliquez sur **Administration > Fichiers Journaux**.
2. Cliquez sur l'onglet du serveur auquel le fichier journal appartient.

- **Journaux du serveur de présentation**
- **Journaux du serveur d'application**
- **Journaux du serveur d'exécution**

La liste des fichiers journaux est affichée par ordre chronologique. Les noms des fichiers journaux sont composés du nom du composant du serveur, ainsi que d'un suffixe avec un horodatage. Les fichiers journaux actuels sont nommés `FrontendServer.log`, `AppServer.log` et `ExecServer.log`.



Remarque: Pour localiser un fichier journal de serveur d'exécution, accédez au serveur d'exécution correspondant par le biais de son emplacement.

3. Dans la colonne **Actions** du fichier journal, cliquez sur .
- Autre possibilité :* pour afficher le contenu du fichier journal avant de le télécharger, cliquez sur le nom du fichier journal que vous souhaitez télécharger. Le fichier journal sélectionné s'affiche, ses entrées étant classées de façon chronologique. Cliquez sur **Exporter au format CSV** en bas de la page.
4. Pour afficher les données dans un programme de feuille de calcul, sélectionnez **Ouvrir** dans la boîte de dialogue suivante. Pour enregistrer les données sur votre disque dur, sélectionnez **Enregistrer** dans la boîte de dialogue suivante.

Analyse des fichiers journaux de serveur

Pour analyser un fichier journal de serveur :

1. Dans le menu, cliquez sur **Administration > Fichiers Journaux**.
2. Cliquez sur l'onglet du serveur auquel le fichier journal appartient.

- **Journaux du serveur de présentation**
- **Journaux du serveur d'application**
- **Journaux du serveur d'exécution**

La liste des fichiers journaux est affichée par ordre chronologique. Les noms des fichiers journaux sont composés du nom du composant du serveur, ainsi que d'un suffixe avec un horodatage. Les fichiers journaux actuels sont nommés `FrontendServer.log`, `AppServer.log` et `ExecServer.log`.



Remarque: Pour localiser un fichier journal de serveur d'exécution, accédez au serveur d'exécution correspondant par le biais de son emplacement.

3. Cliquez sur le nom du fichier journal que vous voulez consulter. Le fichier journal sélectionné s'affiche, ses entrées étant classées de façon chronologique.

4. Des options de filtres vous permettent de parcourir les informations enregistrées dans le journal.

Vous pouvez filtrer les données répertoriées selon les critères suivants :

Gravité	Affiche les événements correspondant au niveau de sévérité sélectionné.
Niveau de Trace	Affiche les événements qui correspondent à un niveau de journal sélectionné. Des informations de journalisation plus détaillées ne peuvent être affichées que lorsque le niveau de trace est défini de la même façon sur le serveur. Pour plus d'informations sur la configuration du niveau de trace d'un serveur, reportez-vous à la rubrique <i>Niveaux de trace</i> .
Module	Affiche les informations du journal pour un module sélectionné. Les entrées du journal ne peuvent être affichées que lorsque les applications respectives (modules) sont installées et connectées au serveur de présentation auquel vous accédez.

Suppression de fichiers journaux de serveur



Avertissement: La suppression d'un fichier journal entraîne sa suppression définitive du serveur. Vous ne pourrez plus consulter les données de journal du fichier supprimé.

Pour supprimer un fichier journal de serveur :

1. Dans le menu, cliquez sur **Administration > Fichiers Journaux**.
2. Cliquez sur l'onglet du serveur auquel le fichier journal appartient.

- **Journaux du serveur de présentation**
- **Journaux du serveur d'application**
- **Journaux du serveur d'exécution**

La liste des fichiers journaux est affichée par ordre chronologique. Les noms des fichiers journaux sont composés du nom du composant du serveur, ainsi que d'un suffixe avec un horodatage. Les fichiers journaux actuels sont nommés `FrontendServer.log`, `AppServer.log` et `ExecServer.log`.



Remarque: Pour localiser un fichier journal de serveur d'exécution, accédez au serveur d'exécution correspondant par le biais de son emplacement.

3. Dans la colonne **Actions** du fichier journal que vous souhaitez supprimer, cliquez sur **X**. Une boîte de dialogue de confirmation s'affiche.
4. Cliquez sur **Non** pour éviter la suppression du fichier journal ; ou cliquez sur **Oui** afin de supprimer le fichier journal de la liste.
Si vous choisissez **Oui**, la liste des fichiers journaux s'affiche de nouveau et n'inclut plus le fichier journal supprimé.

Gestion des fichiers journaux

Chaque serveur Silk Central consigne ses activités dans les fichiers journaux. Pour plus d'informations sur les serveurs Silk Central, reportez-vous à la rubrique *Silk Central Architecture*. Lorsque des erreurs au niveau des applications ou des défaillances du système se produisent, les fichiers journaux contiennent des informations utiles sur les causes premières des problèmes. Vous pouvez personnaliser le niveau de détail consigné dans les fichiers journaux de serveur.

Les fichiers journaux des serveurs Silk Central sont accessibles via les options **Administration > Fichiers Journaux**.

Modification des niveaux de journalisation des serveurs Silk Central

Les serveurs suivants génèrent des fichiers journaux :

- Serveur de présentation

- Serveur d'application
- Serveur d'exécution

Pour modifier le niveau de journalisation d'un serveur Silk Central :

1. Arrêtez le serveur dont vous souhaitez modifier le niveau de journalisation.
2. Ouvrez le fichier approprié dans un éditeur de texte, selon le serveur dont vous souhaitez modifier le niveau de journalisation :

Serveur de présentation	<code>SccFrontendBootConf.xml</code> , situé dans le dossier <code>/conf/frontendserver</code> du répertoire Silk Central sur le serveur de présentation.
Serveur d'application	<code>SccAppServerBootConf.xml</code> , situé dans le dossier <code>/conf/appserver</code> du répertoire Silk Central sur le serveur d'application.
Serveur d'exécution	<code>SccExecServerBootConf.xml</code> , situé dans le dossier <code>/conf/execserver</code> du répertoire Silk Central sur le(s) serveur(s) d'exécution.

3. Recherchez la balise XML `<LogLevel>` dans la section `<Log>` du fichier.
4. Définissez la valeur sur le niveau de journalisation auquel vous souhaitez que le serveur écrive les informations. Les niveaux de journalisation suivants sont disponibles :

Valeur	Niveau de Trace	Description
0	Vue d'ensemble	Le serveur écrit uniquement les informations les plus importantes dans les fichiers journaux. Il s'agit du paramètre par défaut.
1	Détaillé	Le serveur écrit des informations supplémentaires dans les fichiers journaux : <ul style="list-style-type: none"> Serveur de présentation Informations sur le répartiteur de connexions et d'événements. Serveur d'application Activités relatives à l'écriture et à la récupération de résultats. Serveur d'exécution Activités relatives à l'exécution de transactions.
2	Très Détaillé	Le serveur écrit des informations supplémentaires dans les fichiers journaux : <ul style="list-style-type: none"> Serveur de présentation Informations sur l'administration des utilisateurs, par exemple la gestion des cookies. Serveur d'application Informations détaillées sur l'écriture et la récupération des résultats. Serveur d'exécution Informations détaillées sur la bande passante et l'exécution des transactions.
3	Débogage	Il s'agit du niveau de journalisation le plus détaillé, réservé au débogage des incidents graves.



5. Enregistrez et fermez le fichier XML, puis redémarrez le serveur.

Page Journal du Serveur de Présentation

Administration > Fichiers Journaux > Journal du Serveur de Présentation

Utilisez cette page pour afficher les informations de journalisation en provenance du service du serveur de présentation Silk Central.

Pour chaque fichier journal, la page affiche les colonnes suivantes :

Colonne	Description
Actions	Cliquez sur les boutons  et  pour supprimer ou télécharger les fichiers journaux.
Nom	Nom du fichier journal.
Taille	Taille physique du fichier journal.
Date	Date du dernier enregistrement physique du fichier journal.

Administration > Fichiers Journaux > Journal du Serveur de Présentation > Nom du fichier journal du serveur de présentation .

Lorsque vous cliquez sur le nom d'un fichier journal, la liste des détails de la journalisation s'affiche. La liste inclut les éléments suivants :

Elément	Description
Espace Filtre	Les options de filtrage permettent de filtrer les informations de la liste des journaux par sévérité , niveau de trace et module. Cliquez sur Mettre à jour pour actualiser la liste en fonction de vos paramètres de filtrage.
Espace Table	Affiche les informations de journalisation suivantes : <ul style="list-style-type: none"> Gravité <ul style="list-style-type: none"> Sévérité de l'événement : • Info • Avertissement • Erreur Niveau de trace <ul style="list-style-type: none"> Niveau de trace de l'événement : • OV = Vue d'ensemble (Overview) • DT = Détaillé (Detailed) • VB = Très détaillé (Verbose) • DB = Débogage (Debug)



Cliquez sur **Retour** pour retourner sur la page **Journal du Serveur de Présentation**. Cliquez sur **Exporter au format CSV** pour télécharger le fichier journal au format CSV sur votre ordinateur local.

Page Journal du serveur d'application

Administration > Fichiers journaux > Journal du serveur d'application

Utilisez cette page pour afficher les informations de journalisation en provenance du service du serveur d'application Silk Central.

Pour chaque fichier journal, la page affiche les colonnes suivantes :

Colonne	Description
Actions	Cliquez sur les boutons  et  pour supprimer ou télécharger les fichiers journaux.
Nom	Nom du fichier journal.
Taille	Taille physique du fichier journal.
Date	Date du dernier enregistrement physique du fichier journal.

Administration > Fichiers journaux > Journal du serveur d'application > Nom du fichier journal du serveur d'application.

Lorsque vous cliquez sur le nom d'un fichier journal, la liste des détails de la journalisation s'affiche. La liste inclut les éléments suivants :

Élément	Description				
Espace Filtre	Les options de filtrage permettent de filtrer les informations de la liste des journaux par <i>sévérité</i> , <i>niveau de trace</i> et <i>module</i> . Cliquez sur Mettre à jour pour actualiser la liste en fonction de vos paramètres de filtrage.				
Espace Table	Affiche les informations de journalisation suivantes : <table><tr><td>Gravité</td><td>Sévérité de l'événement :<ul style="list-style-type: none">• Info• Avertissement• Erreur</td></tr><tr><td>Niveau de trace</td><td>Niveau de trace de l'événement :<ul style="list-style-type: none">• OV = Vue d'ensemble (Overview)• DT = Détaillé (Detailed)• VB = Très détaillé (Verbose)• DB = Débogage (Debug)</td></tr></table>	Gravité	Sévérité de l'événement : <ul style="list-style-type: none">• Info• Avertissement• Erreur	Niveau de trace	Niveau de trace de l'événement : <ul style="list-style-type: none">• OV = Vue d'ensemble (Overview)• DT = Détaillé (Detailed)• VB = Très détaillé (Verbose)• DB = Débogage (Debug)
Gravité	Sévérité de l'événement : <ul style="list-style-type: none">• Info• Avertissement• Erreur				
Niveau de trace	Niveau de trace de l'événement : <ul style="list-style-type: none">• OV = Vue d'ensemble (Overview)• DT = Détaillé (Detailed)• VB = Très détaillé (Verbose)• DB = Débogage (Debug)				

Cliquez sur **Retour** pour revenir à la page **Journal du serveur d'application**. Cliquez sur **Exporter au format CSV** pour télécharger le fichier journal au format CSV sur votre ordinateur local.

Page Journal du Serveur d'Exécution

Administration > Fichiers Journaux > Journal du Serveur d'Exécution

Utilisez cette page pour afficher les informations de journalisation en provenance du service du serveur d'exécution Silk Central.

Pour chaque emplacement, la page affiche les colonnes suivantes :

Colonne	Description
Emplacement	Affiche tous les emplacements disponibles.
Serveurs d'Exécution	Affiche le nombre de serveurs d'exécution par emplacement.
Etat	Affiche un récapitulatif des états des serveurs d'exécution présents dans l'emplacement.

Administration > Fichiers Journaux > Journal du Serveur d'Exécution > Nom d'emplacement

Lorsque vous cliquez sur le nom d'un emplacement, la liste des serveurs d'exécution présents dans cet emplacement s'affiche. La liste comporte les colonnes suivantes pour chaque serveur d'exécution.



Colonne	Description
Nom de Serveur d'exécution	Nom du serveur d'exécution.
Hôte	Nom de l'ordinateur hébergeant le serveur d'exécution.
Type	Application Silk Central pour laquelle le serveur d'exécution est configuré. Pour Silk Central, le type est toujours <i>Silk Central</i> .

Colonne	Description
Tâches Assignées	Nombre de tâches actuellement planifiées sur le serveur d'exécution.
Etat	État du serveur d'exécution. Actif ou Inactif.

Cliquez sur **Retour** pour revenir à la liste des emplacements.

Administration > Fichiers Journaux > Journal du Serveur d'Exécution > Nom d'emplacement > Nom de Serveur d'Exécution

Lorsque vous cliquez sur le nom d'un serveur d'exécution, la liste des fichiers journaux de ce serveur s'affiche. Pour chaque fichier journal, la page affiche les colonnes suivantes :

Colonne	Description
Actions	Cliquez sur les boutons  et  pour supprimer ou télécharger les fichiers journaux.
Nom	Nom du fichier journal.
Taille	Taille physique du fichier journal.
Date	Date du dernier enregistrement physique du fichier journal.

Cliquez sur **Retour** pour revenir à la liste des serveurs d'exécution.

Administration > Fichiers Journaux > Journal du Serveur d'Exécution > Nom d'emplacement > Nom de Serveur d'Exécution > Nom du fichier journal du serveur d'exécution

Lorsque vous cliquez sur le nom d'un fichier journal, la liste des détails de la journalisation s'affiche. La liste inclut les éléments suivants :

Élément	Description
Espace Filtre	Les options de filtrage permettent de filtrer les informations de la liste des journaux par sévérité , niveau de trace et module. Cliquez sur Mettre à jour pour actualiser la liste en fonction de vos paramètres de filtrage.
Espace Table	Affiche les informations de journalisation suivantes : <ul style="list-style-type: none"> Gravité <ul style="list-style-type: none"> Sévérité de l'événement : • Info • Avertissement • Erreur Niveau de trace <ul style="list-style-type: none"> Niveau de trace de l'événement : • OV = Vue d'ensemble (Overview) • DT = Détaillé (Detailed) • VB = Très détaillé (Verbose) • DB = Débogage (Debug)

Cliquez sur **Retour** pour revenir à la page **Journal du Serveur d'Exécution**. Cliquez sur **Exporter au format CSV** pour télécharger le fichier journal au format CSV sur votre ordinateur local.

Intégration des outils de gestion de tâches

Les outils externes de gestion de tâches permettent d'intégrer des tests à Silk Central par le biais du modèle de projet Agile.

Le modèle de projet Agile est un projet Silk Central dans lequel les attributs Release et Sprint sont présélectionnés. Lorsque vous créez un projet à partir du modèle de projet Agile, un sous-dossier et un conteneur de tests vides sont créés pour ce projet. L'outil de gestion de tâches externe peut ensuite insérer les tests dans le modèle. Pour plus d'informations sur la création d'un projet à partir du modèle de projet Agile, reportez-vous à la rubrique *Ajout de projets*.

L'outil de gestion de tâches actuellement pris en charge par Silk Central et exploitable en l'état est VersionOne.

VersionOne est un outil de planification et de gestion de projet qui est spécialement conçu pour le développement de logiciels Agile. Il incorpore des méthodes de gestion Agile et itératives telles que la planification des versions, la planification et le suivi des itérations, de même que la gestion des User Stories, des éléments du journal des travaux en souffrance (backlog) et des tâches.

Intégration de VersionOne dans Silk Central

Pour intégrer des tests de VersionOne dans Silk Central :

1. Ajoutez un nouveau projet Silk Central et appliquez-lui le modèle de projet Agile.
Pour plus d'informations sur l'ajout d'un projet basé sur le modèle Agile dans Silk Central, reportez-vous à la rubrique *Ajout de projets*.
2. Ouvrez l'Explorateur de fichiers.
3. Accédez au fichier XML de configuration de VersionOne, `VersionOneConfig.xml`.
Le chemin d'accès par défaut de ce fichier est `C:\Program Files (x86)\Silk\Silk Central 20.0\instance_<numéro d'instance>_<nom d'instance>\wwwrootAS\VersionOneIntegration`.
4. Ouvrez le fichier XML de configuration de VersionOne avec un éditeur.
5. Configurez le fichier XML de configuration de VersionOne avec les paramètres appropriés.
Pour obtenir des informations détaillées sur les paramètres du fichier XML de configuration de VersionOne, reportez-vous aux commentaires figurant dans `VersionOneConfig.xml`.
6. Enregistrez et fermez le fichier de configuration.
 **Remarque:** Vous n'avez pas besoin de redémarrer le serveur d'application après avoir modifié le fichier de configuration, car ce dernier est automatiquement mis à jour.
7. Dans Silk Central, accédez à l'espace **Tests**. Le conteneur de tests vide s'affiche comme étant incomplet, car vous devez sélectionner une application.
8. Cliquez sur le conteneur, sélectionnez l'onglet **Propriétés**, puis recherchez l'application en cliquant sur le lien approprié.

VersionOne est maintenant intégré à Silk Central. Les nouvelles tâches de test de VersionOne, pour lesquelles vous avez défini l'utilisateur approprié, sont insérées en tant que tests manuels dans le dossier d'intégration par défaut du projet Silk Central défini. L'état de test est maintenant échangé entre Silk Central et VersionOne.

Pour plus d'informations sur les modifications apportées à l'intégration de VersionOne, reportez-vous au fichier journal `ASLogback.log`. Le chemin par défaut du fichier journal est `C:\ProgramData\SilkCentral\instance_<numéro d'instance>_<nom d'instance>\log\`.



Remarque: Pour intégrer VersionOne à une version japonaise de Silk Central, définissez les options de démarrage du service du serveur d'application dans le registre sur `-Dfile.encoding=utf-8`.

Gestion des applications, composants, versions et builds

Silk Central permet de créer et d'organiser des applications, des composants d'application, des versions d'applications et des numéros de build des versions d'applications. Vous pouvez ensuite associer les spécifications des applications à des tests, et associer des versions et des builds à des plans d'exécution. Vous pouvez même importer des applications et des composants qui étaient définis précédemment dans Issue Manager.

- Les *composants* sont des éléments d'applications discrets qui font l'objet d'un suivi séparé à des fins de test.
- Les *versions* sont des releases d'applications qui font l'objet d'un suivi séparé à des fins de développement et de test.
- Les *builds* sont des itérations de versions qui font l'objet d'un suivi séparé à des fins de développement et de test.

Silk Central permet également de configurer des désignations de plate-forme pour les tests, par exemple des systèmes d'exploitation. De même que pour la configuration d'applications, de versions et de builds, vous pouvez assigner des noms, des descriptions et l'état actif/inactif aux plates-formes.

Gestion des builds

Les builds sont des itérations de versions qui font l'objet d'un suivi séparé à des fins de développement et de test.

Ajout de builds

Pour ajouter un nouveau build à une version :

1. Dans le menu, cliquez sur **Administration > Applications, Versions et Builds**.
2. Cliquez sur l'onglet **Applications**. La page **Applications** qui s'affiche répertorie toutes les applications existantes.
3. Cliquez sur le nom d'une application. La page **Détails de l'application** relative à l'application s'ouvre.
4. Dans la zone de liste **Builds de la Version**, sélectionnez la version pour laquelle vous voulez ajouter un build.
5. Cliquez sur **Nouveau Build**. La boîte de dialogue **Nouveau Build** s'affiche.
6. Dans la zone de texte **Nom**, saisissez un nom pour le nouveau build.
7. Dans la zone de texte **Description**, saisissez une description du build.
8. Cochez la case **Actif** pour que ce build soit disponible en vue d'une association avec les versions.
9. Cliquez sur **OK** pour enregistrer le build ou sur **Annuler** pour abandonner l'opération.

Modification de builds

Pour modifier un build existant figurant dans une version :

1. Dans le menu, cliquez sur **Administration > Applications, Versions et Builds**.
2. Cliquez sur l'onglet **Applications**. La page **Applications** qui s'affiche répertorie toutes les applications existantes.
3. Cliquez sur le nom d'une application. La page **Détails de l'application** relative à l'application s'ouvre.
4. Sélectionnez le build que vous souhaitez modifier.
5. La boîte de dialogue **Modifier le Build** s'affiche, détaillant le **Nom**, la **Description** et l'état **Actif** du build sélectionné. Apportez toutes les modifications requises, puis cliquez sur **OK**.

6. Cochez la case **Marqué** pour marquer le build.



Activation et désactivation des builds

Pour activer ou désactiver un build existant :

1. Dans le menu, cliquez sur **Administration > Applications, Versions et Builds**.
2. Cliquez sur l'onglet **Applications**. La page **Applications** qui s'affiche répertorie toutes les applications existantes.
3. Cliquez sur le nom d'une application. La page **Détails de l'application** relative à l'application s'ouvre.
4. Cliquez sur l'icône **État** associée au build que vous voulez activer ou désactiver. Une boîte de dialogue vous invitant à confirmer l'activation ou la désactivation s'affiche.
5. Confirmez le message pour basculer l'état du build sur **Actif** ou **Inactif**.

Tri de la liste des builds

Pour déplacer un build vers le haut ou vers le bas dans la liste, ou pour trier la liste par ordre alphabétique :

1. Dans le menu, cliquez sur **Administration > Applications, Versions et Builds**.
2. Cliquez sur l'onglet **Applications**. La page **Applications** qui s'affiche répertorie toutes les applications existantes.
3. Cliquez sur le nom d'une application. La page **Détails de l'application** relative à l'application s'ouvre.
4. Dans la zone de liste **Builds de la Version**, sélectionnez la version pour laquelle vous voulez consulter les builds.
5. Dans la colonne **Actions** de l'élément que vous souhaitez déplacer, cliquez sur  ou .
6. Pour trier les noms de la liste par ordre alphabétique, cliquez sur **Trier par Nom**.

Marquage de builds

Vous pouvez supprimer les exécutions de builds marqués. Si la sélection d'exécutions que vous tentez de supprimer contient des builds marqués, vous recevez un avertissement et devez confirmer l'action. Les builds marqués ne sont pas supprimés si vous effectuez une suppression en volume (ou pour un intervalle de temps spécifique) en cliquant avec le bouton droit sur le nœud d'exécution.

Pour marquer un build existant :

1. Dans le menu, cliquez sur **Administration > Applications, Versions et Builds**.
2. Cliquez sur l'onglet **Applications**. La page **Applications** qui s'affiche répertorie toutes les applications existantes.
3. Cliquez sur le nom d'une application. La page **Détails de l'application** relative à l'application s'ouvre.
4. Dans la section **Builds**, cliquez sur  dans la colonne **Actions** du build que vous souhaitez marquer. Une boîte de dialogue de confirmation s'affiche.
5. Cliquez sur **Oui** pour poursuivre le marquage ou sur **Non** pour l'abandonner.

Suppression de builds

Pour supprimer un build existant d'une version :

1. Dans le menu, cliquez sur **Administration > Applications, Versions et Builds**.
2. Cliquez sur l'onglet **Applications**. La page **Applications** qui s'affiche répertorie toutes les applications existantes.
3. Cliquez sur le nom d'une application. La page **Détails de l'application** relative à l'application s'ouvre.
4. Désactivez le build que vous souhaitez supprimer.

Pour plus d'informations, reportez-vous à la rubrique *Activation et désactivation des builds*.

5. Dans la colonne Actions du build, cliquez sur . Une boîte de dialogue de confirmation s'affiche.
6. Cliquez sur **Oui** pour poursuivre la suppression ou sur **Non** pour l'abandonner.

Gestion des composants

Les composants sont des éléments d'applications discrets qui font l'objet d'un suivi séparé à des fins de test.

Ajout de composants

Pour ajouter un nouveau composant à une application :

1. Dans le menu, cliquez sur **Administration > Applications, Versions et Builds**.
2. Cliquez sur l'onglet **Applications**. La page **Applications** qui s'affiche répertorie toutes les applications existantes.
3. Cliquez sur le nom d'une application. La page **Détails de l'application** relative à l'application s'ouvre.
4. Cliquez sur **Nouveau Composant**. La boîte de dialogue **Nouveau Composant** s'affiche.
5. Dans la zone de texte **Nom**, saisissez un nom pour le nouveau composant.
6. Dans la zone de texte **Description**, saisissez une description du composant.
7. Sélectionnez le **Type** du composant.
Les valeurs disponibles sont `Software` et `Documentation`.
8. Cochez la case **Actif** pour que ce composant soit disponible en vue d'une association avec les applications.
9. Cliquez sur **OK** pour enregistrer le composant ou sur **Annuler** pour abandonner l'opération.

Modification de composants

Pour modifier un composant existant appartenant à une application :

1. Dans le menu, cliquez sur **Administration > Applications, Versions et Builds**.
2. Cliquez sur l'onglet **Applications**. La page **Applications** qui s'affiche répertorie toutes les applications existantes.
3. Cliquez sur le nom d'une application. La page **Détails de l'application** relative à l'application s'ouvre.
4. Sélectionnez le composant que vous souhaitez modifier.
5. La boîte de dialogue **Modifier le Composant** s'affiche, avec le **Nom**, la **Description** et l'état **Actif** du composant sélectionné. Apportez toutes les modifications requises, puis cliquez sur **OK**.



Remarque: Le type d'un composant peut uniquement être modifié après avoir désactivé ce composant. Pour plus d'informations, reportez-vous à la rubrique *Activation et désactivation des composants*.



Activation et désactivation des composants

Pour activer ou désactiver un composant existant :

1. Dans le menu, cliquez sur **Administration > Applications, Versions et Builds**.
2. Cliquez sur l'onglet **Applications**. La page **Applications** qui s'affiche répertorie toutes les applications existantes.
3. Cliquez sur le nom d'une application. La page **Détails de l'application** relative à l'application s'ouvre.
4. Cliquez sur l'icône **État** associée au composant que vous voulez activer ou désactiver. Une boîte de dialogue vous invitant à confirmer l'activation ou la désactivation s'affiche.
5. Confirmez le message pour basculer l'état du composant sur `Actif` ou `Inactif`.

Tri de la liste des composants

Pour déplacer un composant vers le haut ou vers le bas dans la liste, ou pour trier la liste par ordre alphabétique :

1. Dans le menu, cliquez sur **Administration > Applications, Versions et Builds**.
2. Cliquez sur l'onglet **Applications**. La page **Applications** qui s'affiche répertorie toutes les applications existantes.
3. Cliquez sur le nom d'une application. La page **Détails de l'application** relative à l'application s'ouvre.
4. Dans la zone de liste **Type de Composant**, sélectionnez le type de composant pour lequel vous voulez afficher les composants.
5. Dans la colonne **Actions** de l'élément que vous souhaitez déplacer, cliquez sur  ou .
6. Pour trier les noms de la liste par ordre alphabétique, cliquez sur **Trier par Nom**.

Suppression de composants

Pour supprimer un composant existant d'une application :

1. Dans le menu, cliquez sur **Administration > Applications, Versions et Builds**.
2. Cliquez sur l'onglet **Applications**. La page **Applications** qui s'affiche répertorie toutes les applications existantes.
3. Cliquez sur le nom d'une application. La page **Détails de l'application** relative à l'application s'ouvre.
4. Désactivez le composant que vous souhaitez supprimer.
Pour plus d'informations, reportez-vous à la rubrique *Activation et désactivation des composants*.
5. Dans la colonne Actions du composant, cliquez sur . Une boîte de dialogue de confirmation s'affiche.
6. Cliquez sur **Oui** pour poursuivre la suppression ou sur **Non** pour l'abandonner.

Gestion des plates-formes

Configurez des désignations de plate-forme pour les test , par exemple des systèmes d'exploitation. De même que pour la configuration d'applications, de versions et de builds, vous pouvez assigner des noms, des descriptions et l'état actif/inactif aux plates-formes.

Ajout de plates-formes

Pour ajouter une nouvelle plate-forme :

1. Dans le menu, cliquez sur **Administration > Applications, Versions et Builds**.
2. Cliquez sur l'onglet **Plates-Formes**. La page **Plates-Formes** qui s'affiche répertorie toutes les plates-formes existantes.
3. Cliquez sur **Nouvelle Plate-Forme**. La boîte de dialogue **Nouvelle Plate-Forme** s'affiche.
4. Dans la zone de texte **Nom**, saisissez un nom pour la nouvelle plate-forme.
5. Dans la zone de texte **Description**, saisissez une description de la plate-forme.
6. Cochez la case **Actif** pour que cette plate-forme soit disponible en vue d'une association avec les tests.
7. Cliquez sur **OK** pour enregistrer la plate-forme.

Modification de plates-formes

Pour modifier une plate-forme existante :

1. Dans le menu, cliquez sur **Administration > Applications, Versions et Builds**.
2. Cliquez sur l'onglet **Plates-Formes**. La page **Plates-Formes** qui s'affiche répertorie toutes les plates-formes existantes.

3. Dans la colonne **Actions** de la plate-forme que vous souhaitez modifier, cliquez sur .
4. La boîte de dialogue **Modifier la Plate-Forme** s'affiche, avec le **Nom**, la **Description** et l'état **Actif** de la plate-forme sélectionnée. Apportez toutes les modifications requises, puis cliquez sur **OK**.

Activation et désactivation des plates-formes





Remarque: Les plates-formes associées à un test ne peuvent pas être désactivées.

Pour activer ou désactiver une plate-forme existante :

1. Dans le menu, cliquez sur **Administration > Applications, Versions et Builds**.
2. Cliquez sur l'onglet **Plates-Formes**. La page **Plates-Formes** qui s'affiche répertorie toutes les plates-formes existantes.
3. Cliquez sur l'icône **État** associée à la plate-forme que vous voulez activer ou désactiver. Une boîte de dialogue vous invitant à confirmer l'activation ou la désactivation s'affiche.
4. Confirmez le message pour basculer l'état de la plate-forme sur **Actif** ou **Inactif**.

Tri de la liste des plates-formes

Pour déplacer une plate-forme vers le haut ou vers le bas dans la liste, ou pour trier la liste par ordre alphabétique :

1. Dans le menu, cliquez sur **Administration > Applications, Versions et Builds**.
2. Cliquez sur l'onglet **Plates-Formes**. La page **Plates-Formes** qui s'affiche répertorie toutes les plates-formes existantes.
3. Dans la colonne **Actions** de l'élément que vous souhaitez déplacer, cliquez sur  ou .
4. Pour trier les noms de la liste des plates-formes par ordre alphabétique, cliquez sur **Trier par Nom**.

Suppression de plates-formes

Pour supprimer une plate-forme existante :

1. Dans le menu, cliquez sur **Administration > Applications, Versions et Builds**.
2. Cliquez sur l'onglet **Plates-Formes**. La page **Plates-Formes** qui s'affiche répertorie toutes les plates-formes existantes.
3. Désactivez la plate-forme que vous souhaitez supprimer.
Pour plus d'informations, reportez-vous à la rubrique *Activation et désactivation des plates-formes*.
4. Dans la colonne **Actions** de la plate-forme que vous souhaitez supprimer, cliquez sur . Une boîte de dialogue de confirmation s'affiche.
5. Cliquez sur **Oui** pour poursuivre la suppression ou sur **Non** pour l'abandonner.

Page de Configuration de la Plate-Forme



Administration > Plates-formes

Utilisez cette page pour configurer des plates-formes.

Pour créer une plate-forme, cliquez sur **Nouvelle Plate-Forme**. Pour plus d'informations, reportez-vous à la rubrique *Ajout de plates-formes*.

Pour trier les noms de la liste des plates-formes par ordre alphabétique, cliquez sur **Trier par Nom**. Pour plus d'informations, reportez-vous à la rubrique *Tri de la liste des plates-formes*.

Pour chaque plate-forme répertoriée, la page affiche les colonnes suivantes :

Colonnes	Description
Actions	L'utilisateur peut effectuer les actions suivantes sur une plate-forme : <ul style="list-style-type: none">  Déplace la plate-forme d'une ligne vers le haut dans la liste.  Déplace la plate-forme d'une ligne vers le bas dans la liste.  Supprime définitivement la plate-forme. Les plates-formes doivent être inactives avant que vous puissiez les supprimer ; en outre, la suppression n'est pas autorisée si une plate-forme est déjà associée à un test.
Nom	Nom de la plate-forme, tel qu'il est affiché dans l'interface utilisateur et dans les rapports. Cliquez sur le nom d'une plate-forme pour en modifier le nom, la description et l'état.
Description	Description textuelle de la plate-forme.
Etat	État de la plate-forme, Actif ou Inactif . Cliquez sur l'état pour basculer entre Actif et Inactif .
Créé le	Date de création de la plate-forme.
Créé par	Utilisateur ayant créé la plate-forme.

Gestion des applications

Décrit le mode de configuration des applications dans Silk Central.

Ajout d'applications

Pour ajouter une nouvelle application :

1. Dans le menu, cliquez sur **Administration > Applications, Versions et Builds**.
2. Cliquez sur l'onglet **Applications**. La page **Applications** qui s'affiche répertorie toutes les applications existantes.
3. Cliquez sur **Nouvelle Application**. La boîte de dialogue **Nouvelle Application** s'affiche.
4. Dans la zone de texte **Nom**, saisissez un nom pour la nouvelle application.
5. Dans la zone de texte **Description**, saisissez une description de l'application.
6. Cochez la case **Actif** pour que cette application soit disponible en vue d'une association avec les tests.
7. Cliquez sur **OK** pour enregistrer l'application.



Remarque: Lors de la création d'une application, Silk Central crée automatiquement une version 1.0 par défaut et un build 1 par défaut pour la nouvelle application.

Modification d'applications

Pour modifier une application existante :

1. Dans le menu, cliquez sur **Administration > Applications, Versions et Builds**.
2. Cliquez sur l'onglet **Applications**. La page **Applications** qui s'affiche répertorie toutes les applications existantes.
3. Dans la colonne **Actions** de l'application que vous souhaitez modifier, cliquez sur . La boîte de dialogue **Modifier l'Application** s'affiche.
4. Apportez toutes les modifications requises au **Nom**, à la **Description** et à l'état **Actif** de l'application sélectionnée, puis cliquez sur **OK**.



Activation et désactivation des applications

Pour activer ou désactiver une application existante :

1. Dans le menu, cliquez sur **Administration > Applications, Versions et Builds**.
2. Cliquez sur l'onglet **Applications**. La page **Applications** qui s'affiche répertorie toutes les applications existantes.
3. Cliquez sur l'icône **État** associée à l'application que vous voulez activer ou désactiver. Une boîte de dialogue vous invitant à confirmer l'activation ou la désactivation s'affiche.
4. Confirmez le message pour basculer l'état de l'application sur **Actif** ou **Inactif**.

Tri de la liste des applications

Pour déplacer une application vers le haut ou vers le bas dans la liste, ou pour trier la liste par ordre alphabétique :

1. Dans le menu, cliquez sur **Administration > Applications, Versions et Builds**.
2. Cliquez sur l'onglet **Applications**. La page **Applications** qui s'affiche répertorie toutes les applications existantes.
3. Dans la colonne **Actions** de l'élément que vous souhaitez déplacer, cliquez sur  ou .
4. Pour trier les noms de la liste par ordre alphabétique, cliquez sur **Trier par Nom**.

Suppression d'applications

Pour supprimer une application existante :

1. Dans le menu, cliquez sur **Administration > Applications, Versions et Builds**.
2. Cliquez sur l'onglet **Applications**. La page **Applications** qui s'affiche répertorie toutes les applications existantes.
3. Désactivez l'application que vous souhaitez supprimer.
Pour plus d'informations, reportez-vous à la rubrique *Activation et désactivation des applications*.
4. Dans la colonne **Actions** de l'application que vous souhaitez supprimer, cliquez sur . Une boîte de dialogue de confirmation s'affiche.
5. Cliquez sur **Oui** pour poursuivre la suppression ou sur **Non** pour l'abandonner.



Page de Configuration de l'Application

Administration > Applications, Versions et Builds > Applications

Utilisez cette page pour configurer les applications, les composants, les versions et les builds.

Cliquez sur **Nouvelle Application** pour créer une application. Cliquez sur **Trier par Nom** pour trier les noms des applications par ordre alphabétique.

Pour chaque application répertoriée, la page affiche les colonnes suivantes :

Colonne	Description
Actions	Vous pouvez effectuer les actions suivantes sur une application : <ul style="list-style-type: none"> Déplace l'application d'une ligne vers le haut dans la liste. Déplace l'application d'une ligne vers le bas dans la liste. Permet de modifier le nom, la description et l'état de l'application.

Colonne	Description
	✗ Supprime définitivement l'application. Les applications doivent être inactives avant que vous puissiez les supprimer ; en outre, la suppression n'est pas autorisée si une application est déjà associée à un test.
Nom	Nom de l'application, tel qu'il est affiché dans l'interface utilisateur et dans les rapports. Cliquez sur le nom d'une application pour en modifier les composants, les versions et les builds.
Description	Description textuelle de l'application.
Etat	État de l'application, <i>Actif</i> ou <i>Inactif</i> . Cliquez sur l'état pour basculer entre <i>Actif</i> et <i>Inactif</i> .
Créé le	Date de création de l'application.
Créé par	Utilisateur ayant créé l'application.

Pour une application sélectionnée, la page affiche les détails des composants, des versions et des builds inclus.

La page affiche les colonnes suivantes pour les composants de l'application :

Colonne	Description
Actions	Vous pouvez supprimer le composant dans cette colonne.
Nom	Nom du composant. Cliquez pour ouvrir la boîte de dialogue Modifier le Composant .
Description	Description du composant.
Créé le	Date de création du composant.
Créé par	Utilisateur ayant créé le composant.
Etat	État du composant. <i>Actif</i> ou <i>Inactif</i> . Cliquez pour basculer entre ces deux états.

Cliquez sur **Nouveau Composant** pour créer un composant. Cliquez sur **Trier par Nom** pour trier les noms des composants par ordre alphabétique. Cliquez sur **Mettre à jour** pour actualiser la liste des composants.

La page affiche les éléments suivants pour les versions de l'application :

Élément	Description
Actions	Vous pouvez supprimer la version dans cette colonne, ou la déplacer vers le haut ou vers le bas dans la liste.
Nom	Nom de la version. Cliquez pour ouvrir la boîte de dialogue Modifier la Version .
Description	Description de la version.
Créé le	Date de création de la version.
Créé par	Utilisateur ayant créé la version.
Etat	État de la version. <i>Actif</i> ou <i>Inactif</i> . Cliquez pour basculer entre ces deux états.

Cliquez sur **Nouvelle Version** pour créer une version. Cliquez sur **Trier par Nom** pour trier les noms des versions par ordre alphabétique.

La page affiche les éléments suivants pour les builds de l'application :

Élément	Description
Actions	Vous pouvez supprimer le build ou le marquer.

Elément	Description
Nom	Nom du build. Cliquez pour ouvrir la boîte de dialogue Modifier le Build .
Description	Description du build.
Créé le	Date de création du build.
Créé par	Utilisateur ayant créé le build.
Etat	État du build. Actif ou Inactif . Cliquez pour basculer entre ces deux états.

Cliquez sur **Nouveau Build** pour créer un build. Cliquez sur **Trier par Nom** pour trier les noms des builds par ordre alphabétique. Cliquez sur **Mettre à jour** pour actualiser la liste des composants.

 **Remarque:** Vous devez sélectionner une version spécifique dans la zone de liste **Builds** pour activer ces boutons.

Cliquez sur **Retour** pour revenir à la liste des applications.

Gestion des versions

Les versions sont des releases d'applications qui font l'objet d'un suivi séparé à des fins de développement et de test.

Ajout de versions

Pour ajouter une nouvelle version à une application :

1. Dans le menu, cliquez sur **Administration > Applications, Versions et Builds**.
2. Cliquez sur l'onglet **Applications**. La page **Applications** qui s'affiche répertorie toutes les applications existantes.
3. Cliquez sur le nom d'une application. La page **Détails de l'application** relative à l'application s'ouvre.
4. Cliquez sur **Nouvelle Version**. La boîte de dialogue **Nouvelle Version** s'affiche.
5. Dans la zone de texte **Nom**, saisissez un nom pour la nouvelle version.
6. Dans la zone de texte **Description**, saisissez une description de la version.
7. Cochez la case **Actif** pour que cette version soit disponible en vue d'une association avec les applications.
8. Cliquez sur **OK** pour enregistrer la version ou sur **Annuler** pour abandonner l'opération.

Modification de versions

Pour modifier une version existante figurant dans une application :

1. Dans le menu, cliquez sur **Administration > Applications, Versions et Builds**.
2. Cliquez sur l'onglet **Applications**. La page **Applications** qui s'affiche répertorie toutes les applications existantes.
3. Cliquez sur le nom d'une application. La page **Détails de l'application** relative à l'application s'ouvre.
4. Sélectionnez la version que vous souhaitez modifier. La boîte de dialogue **Modifier la Version** s'affiche.
5. Apportez toutes les modifications requises au **Nom**, à la **Description** et à l'état **Actif** de la version sélectionnée, puis cliquez sur **OK**.

Activation et désactivation des applications



Pour activer ou désactiver une application existante :

1. Dans le menu, cliquez sur **Administration > Applications, Versions et Builds**.

2. Cliquez sur l'onglet **Applications**. La page **Applications** qui s'affiche répertorie toutes les applications existantes.
3. Cliquez sur l'icône **État** associée à l'application que vous voulez activer ou désactiver. Une boîte de dialogue vous invitant à confirmer l'activation ou la désactivation s'affiche.
4. Confirmez le message pour basculer l'état de l'application sur **Actif** ou **Inactif**.

Tri de la liste des versions

Pour déplacer une version vers le haut ou vers le bas dans la liste, ou pour trier la liste par ordre alphabétique :

1. Dans le menu, cliquez sur **Administration > Applications, Versions et Builds**.
2. Cliquez sur l'onglet **Applications**. La page **Applications** qui s'affiche répertorie toutes les applications existantes.
3. Cliquez sur le nom d'une application. La page **Détails de l'application** relative à l'application s'ouvre.
4. Dans la colonne **Actions** de l'élément que vous souhaitez déplacer, cliquez sur  ou .
5. Pour trier les noms de la liste par ordre alphabétique, cliquez sur **Trier par Nom**.

Suppression des versions

Pour supprimer une version existante d'une application :

1. Dans le menu, cliquez sur **Administration > Applications, Versions et Builds**.
2. Cliquez sur l'onglet **Applications**. La page **Applications** qui s'affiche répertorie toutes les applications existantes.
3. Cliquez sur le nom d'une application. La page **Détails de l'application** relative à l'application s'ouvre.
4. Désactivez la version que vous souhaitez supprimer.
Pour plus d'informations, reportez-vous à la rubrique *Activation et désactivation des versions*.
5. Dans la colonne **Actions** de l'application que vous souhaitez supprimer, cliquez sur . Une boîte de dialogue de confirmation s'affiche.
6. Cliquez sur **Oui** pour poursuivre la suppression ou sur **Non** pour l'abandonner.

Gestion des listes de valeurs

Les listes de valeurs servent à alimenter les propriétés personnalisées des onglets d'incidents personnalisés que vous pouvez configurer pour Issue Manager dans **Incidents > Configuration**. Pour plus de détails sur les onglets et propriétés d'incidents personnalisés, reportez-vous aux rubriques *Issue Manager* de cette aide.

Ajout de listes de valeurs

Pour ajouter une nouvelle liste de valeurs :

1. Dans le menu, cliquez sur **Administration > Listes de Valeurs**.
2. Cliquez sur **Nouvelle liste**. La boîte de dialogue **Nouvelle Liste de Valeurs** s'affiche.
3. Dans la zone de texte **Nom**, saisissez un nom pour la nouvelle liste de valeurs. Dans la zone de texte **Description**, saisissez une description.
4. Dans la zone de liste **Regroupés Par**, sélectionnez un paramètre de groupement à appliquer à cette liste.

Cette sélection est définitive et ne peut pas être modifiée une fois que vous avez enregistré la nouvelle liste. Le groupement des valeurs signifie qu'à chaque valeur de votre liste correspond une valeur de la

liste sélectionnée dans la zone de liste **Regroupés Par**. En l'absence de groupement des valeurs, vous pouvez définir manuellement des valeurs personnalisées.

5. Pour ajouter une valeur à la liste, cliquez sur **Nouvelle Valeur**. La boîte de dialogue **Nouvelle Valeur** s'affiche.
6. Saisissez un **Nom** et une **Description** pour la nouvelle valeur.
7. Dans la zone de liste **Regroupés Par**, sélectionnez une valeur, le cas échéant.
8. Dans la liste de valeurs existantes de la zone de liste **Insérer après**, sélectionnez la position de la nouvelle valeur ou sélectionnez <dernier point d'entrée> pour ajouter la nouvelle valeur à la fin de la liste.
9. Cliquez sur **OK** pour enregistrer la valeur. La boîte de dialogue **Nouvelle Liste de Valeurs** affiche la nouvelle valeur ajoutée.
10. Ajoutez autant de valeurs supplémentaires qu'il est nécessaire pour terminer la liste de valeurs.
11. Cliquez sur **OK** pour enregistrer la liste de valeurs.

Modification de listes de valeurs

Pour modifier une liste de valeurs existante :

1. Dans le menu, cliquez sur **Administration > Listes de Valeurs**.
2. Cliquez sur le nom de la liste de valeurs que vous souhaitez modifier. La boîte de dialogue **Modifier la liste de valeurs** s'affiche.
3. Modifiez le **Nom**, la **Description** et le paramètre **Grouper Par** de la liste de valeur sélectionnée, puis cliquez sur **OK**.



Remarque: Chaque valeur individuelle configurée pour la liste peut également être modifiée. Pour plus de détails sur la modification de valeurs individuelles, reportez-vous à la rubrique *Modification de valeurs individuelles*.

Modification de valeurs individuelles

Pour modifier une valeur individuelle figurant dans une liste de valeurs :

1. Dans le menu, cliquez sur **Administration > Listes de Valeurs**.
2. Cliquez sur le nom de la liste de valeurs que vous souhaitez modifier. La boîte de dialogue **Modifier la liste de valeurs** s'affiche.
3. Cliquez sur le nom de la valeur que vous souhaitez modifier. La boîte de dialogue **Modifier la Valeur** s'affiche.
4. Modifiez les champs **Nom** et **Description** de la valeur en fonction de vos besoins.
5. Cliquez sur **OK** pour enregistrer vos modifications.

Activation et désactivation des listes de valeurs



Remarque: Vous ne pouvez pas désactiver la liste de valeurs *Types d'Incidents*, car elle est requise par Issue Manager.

Pour activer ou désactiver une liste de valeurs existante :

1. Dans le menu, cliquez sur **Administration > Listes de Valeurs**.
2. Cliquez sur l'icône **État** associée à la liste de valeurs que vous voulez activer ou désactiver. Une boîte de dialogue vous invitant à confirmer l'activation ou la désactivation s'affiche.
3. Confirmez le message pour basculer l'état de la liste de valeurs sur **Actif** ou **Inactif**.



Remarque: Chaque valeur configurée pour la liste peut aussi être activée ou désactivée. Pour plus de détails sur l'activation ou la désactivation de valeurs individuelles, reportez-vous à la rubrique *Activation et désactivation des valeurs individuelles*.



Activation et désactivation des valeurs individuelles

Pour activer ou désactiver une valeur individuelle dans une liste de valeurs :

1. Dans le menu, cliquez sur **Administration > Listes de Valeurs**.
2. Cliquez sur le nom de la liste de valeurs incluant la valeur à activer ou désactiver. La boîte de dialogue **Modifier la Liste de Valeurs** s'affiche.
3. Cliquez sur l'icône **État** associée à la valeur que vous voulez activer ou désactiver. Une boîte de dialogue de confirmation s'affiche.
4. Cliquez sur **OK** pour enregistrer la liste de valeurs mise à jour.

Tri des listes de valeurs

Pour déplacer une valeur vers le haut ou vers le bas dans une liste, ou pour trier les noms des valeurs alphabétiquement :

1. Dans le menu, cliquez sur **Administration > Listes de Valeurs**.
2. Cliquez sur le nom de la liste de valeurs incluant la valeur que vous souhaitez trier. La boîte de dialogue **Modifier la Liste de Valeurs** s'affiche.
3. Dans la colonne **Actions** de l'élément que vous souhaitez déplacer, cliquez sur  ou .
4. Pour trier par ordre alphabétique les noms de la liste de valeurs, cliquez sur **Trier par Valeur**. La boîte de dialogue **Trier par Valeur** s'affiche.
5. Sélectionnez l'ordre de tri, *Ascendant* ou *Descendant*, puis cliquez sur **OK**.
6. Cliquez sur **OK** dans la boîte de dialogue **Modifier la Liste de Valeurs** afin d'enregistrer la liste de valeurs mise à jour.

Suppression de listes de valeurs

Pour supprimer une liste de valeurs existante :

1. Dans le menu, cliquez sur **Administration > Listes de Valeurs**.
2. Désactivez la liste de valeurs que vous souhaitez supprimer.
Pour plus d'informations, reportez-vous à la rubrique *Activation et désactivation des listes de valeurs*.
3. Dans la colonne **Actions** de la liste de valeurs que vous souhaitez supprimer, cliquez sur . Une boîte de dialogue de confirmation s'affiche.
4. Cliquez sur **Oui** pour poursuivre la suppression ou sur **Non** pour l'abandonner.



Remarque: Chaque valeur individuelle configurée pour la liste peut également être supprimée. Pour plus de détails sur la suppression de valeurs individuelles, reportez-vous à la rubrique *Suppression de valeurs individuelles*.

Suppression de valeurs individuelles

Pour supprimer une valeur individuelle d'une liste de valeurs :

1. Dans le menu, cliquez sur **Administration > Listes de Valeurs**.
2. Cliquez sur le nom de la liste de valeurs incluant la valeur que vous souhaitez supprimer. La boîte de dialogue **Modifier la liste de valeurs** s'affiche.

- Désactivez la valeur que vous souhaitez supprimer. Pour plus d'informations, reportez-vous à la rubrique [Activation et désactivation de valeurs individuelles](#).
- Dans la colonne **Actions** de la valeur que vous souhaitez supprimer, cliquez sur **X**.
- Cliquez sur **OK** dans la boîte de dialogue **Modifier la Liste de Valeurs** afin d'enregistrer la liste de valeurs mise à jour.

Page de configuration Listes de Valeurs

Administration > Listes de valeurs

Utilisez cette page pour configurer les listes de valeurs. Pour chaque liste de valeurs répertoriée, la page affiche les colonnes suivantes :

Colonne	Description
Nom	Nom de la liste de valeurs, tel qu'il est affiché dans l'interface utilisateur et dans les rapports. Pour modifier la description, les valeurs et le nom d'une liste de valeurs, cliquez sur ce dernier.
Regroupés Par	S'affiche si une liste de valeurs est regroupée par <i>Application</i> ou <i>Types d'Incidents</i> , ou si l'option <i>Non Groupés</i> est sélectionnée.
Etat	État de la liste de valeurs : <i>Actif</i> ou <i>Inactif</i> . Cliquez sur l'état pour basculer entre <i>Actif</i> et <i>Inactif</i> . La liste de valeurs par défaut, <i>Types d'incident</i> , ne peut pas être désactivée car il s'agit d'un composant clé utilisé dans Issue Manager .
Créé le	Date à laquelle la liste de valeurs a été créée.
Créé par	Utilisateur qui a créé la liste de valeurs.
Modifié Le	Date à laquelle la liste de valeurs a été modifiée pour la dernière fois.
Modifié Par	Utilisateur qui a modifié en dernier la liste de valeurs.
Actions	Vous pouvez effectuer les actions suivantes sur une liste de valeurs : <ul style="list-style-type: none"> X Supprime définitivement la liste de valeurs. Les listes de valeurs doivent être inactives pour que vous puissiez les supprimer, et la suppression n'est pas autorisée si une liste de valeurs est déjà associée à des incidents.

Cliquez sur **Nouvelle Liste** pour créer une liste de valeurs.

Configuration des planifications globales

Vous pouvez définir des planifications globales pouvant être réutilisées dans Silk Central à des fins de planification des plans d'exécution. Les planifications globales accélèrent l'exécution des plans d'exécution car il est uniquement nécessaire de définir des planifications individuelles pour les plans d'exécution nécessitant une planification spécifique. Pour plus d'informations sur l'application des planifications, consultez la rubrique *Planifications*.

Exclusions



Vous pouvez définir des intervalles de jours de la semaine et d'heures de la journée pendant lesquels les tests ne doivent pas être exécutés. Par exemple, vous pouvez souhaiter que les tests ne soient pas exécutés le week-end.

Exécutions Ponctuelles

Vous pouvez définir les moments auxquels les tests doivent être exécutés, quelles que soient les planifications configurées.

Ajout de planifications globales

Pour ajouter une nouvelle planification globale :

1. Dans le menu, cliquez sur **Administration > Planifications**. La page **Planifications** qui s'affiche répertorie toutes les planifications globales existantes.
2. Cliquez sur **Nouvelle Planification**. La page **Configurer la Planification** s'affiche.
3. Dans la zone de texte **Nom**, saisissez un nom pour la nouvelle planification. Il est conseillé d'inclure le fuseau horaire dans le nom, par exemple « Tous les jours à 18 h EST », pour que les utilisateurs connaissent l'heure de l'exécution.
4. Dans la zone de texte **Description**, saisissez une description de la planification.
5. En regard du paramètre **De**, cliquez sur  pour définir une date et une heure de début pour la planification. Toutes les valeurs de date et d'heure sont enregistrées en GMT dans la base de données. La présentation des valeurs est définie en fonction du paramètre **Fuseau horaire** indiqué dans les paramètres utilisateur. Par exemple, si un administrateur qui se trouve à New York crée une planification globale qui s'exécute chaque jour à 18 h, elle s'exécute à minuit pour un utilisateur situé à Paris, qui applique cette planification à son plan d'exécution.
6. Définissez l'**Intervalle** auquel l'exécution doit se répéter. La plage temporelle disponible varie de 1 minute à 36 jours.
7. Cochez la case **Ajuster la planification à l'heure d'été** afin que les exécutions planifiées soient automatiquement ajustées au passage à l'heure d'été.
8. Cliquez sur  afin de définir les date et heure de fin de l'exécution. Cliquez sur **Indéfiniment** afin de lancer l'exécution pendant une période indéfinie, ou sur **jusqu'au** afin de lancer l'exécution pendant une période définie.
9. Pour définir des périodes (jours de la semaine et heures de la journée) pendant lesquelles interdire l'exécution de test, cliquez sur **Ajouter une Exclusion**.
Pour plus d'informations, reportez-vous à la rubrique *Planification des exclusions*.
10. Pour définir la période à laquelle test doit s'exécuter, cliquez sur **Ajouter une Exécution Ponctuelle**.
Pour plus d'informations, reportez-vous à la rubrique *Planification des exécutions ponctuelles*.
11. Cliquez sur **Enregistrer** une fois que vous avez défini la planification.

Modification de planifications globales

Pour modifier une planification globale :

1. Dans le menu, cliquez sur **Administration > Planifications**. La page **Planifications** qui s'affiche répertorie toutes les planifications globales existantes.
2. Cliquez sur le nom de la planification que vous souhaitez modifier. La page **Configurer la Planification** s'affiche.
3. Modifiez le nom de la planification dans la zone de texte **Nom**. Il est conseillé d'inclure le fuseau horaire dans le nom, par exemple « Tous les jours à 18 h EST », pour que les utilisateurs connaissent l'heure de l'exécution.
4. Modifiez la description de la planification dans la zone de texte **Description**.
5. En regard du paramètre **De**, cliquez sur  pour définir de nouvelles date et heure de début pour la planification. Toutes les valeurs de date et d'heure sont enregistrées en GMT dans la base de données. La présentation des valeurs est définie en fonction du paramètre **Fuseau horaire** indiqué dans les paramètres utilisateur. Par exemple, si un administrateur qui se trouve à New York crée une planification globale qui s'exécute chaque jour à 18 h, elle s'exécute à minuit pour un utilisateur situé à Paris, qui applique cette planification à son plan d'exécution.
6. Modifiez l'**Intervalle** auquel l'exécution doit se répéter. La plage temporelle disponible varie de 1 minute à 36 jours.

7. Cochez la case **Ajuster la planification à l'heure d'été** afin que les exécutions planifiées soient automatiquement ajustées au passage à l'heure d'été.
8. Cliquez sur  afin de définir les date et heure de fin de l'exécution. Cliquez sur **Indéfiniment** afin de lancer l'exécution pendant une période indéfinie, ou sur **jusqu'au** afin de lancer l'exécution pendant une période définie.
9. Pour définir des périodes (jours de la semaine et heures de la journée) pendant lesquelles interdire l'exécution de test, cliquez sur **Ajouter une Exclusion**.
Pour plus d'informations, reportez-vous à la rubrique *Planification des exclusions*.
10. Pour définir la période à laquelle test doit s'exécuter, cliquez sur **Ajouter une Exécution Ponctuelle**.
Pour plus d'informations, reportez-vous à la rubrique *Planification des exécutions ponctuelles*.
11. Cliquez sur **Enregistrer** une fois que vous avez modifié la planification.

Activation et désactivation des planifications globales

Pour activer ou désactiver une application existante :

1. Dans le menu, cliquez sur **Administration > Planifications**. La page **Planifications** qui s'affiche répertorie toutes les planifications globales existantes.
2. Cliquez sur l'icône **État** associée à la planification que vous voulez activer ou désactiver. Une boîte de dialogue vous invitant à confirmer l'activation ou la désactivation s'affiche.
3. Confirmez le message pour basculer l'état de la planification sur **Actif** ou **Inactif**.

Suppression de planifications globales

Pour supprimer une planification globale existante :

1. Dans le menu, cliquez sur **Administration > Planifications**. La page **Planifications** qui s'affiche répertorie toutes les planifications globales existantes.
2. Dans la colonne **Actions** de la planification que vous souhaitez supprimer, cliquez sur . Une boîte de dialogue de confirmation s'affiche.
3. Cliquez sur **Oui** pour supprimer la planification actuelle (y compris toutes les exclusions et exécutions ponctuelles), ou cliquez sur **Non** pour abandonner la suppression.





Remarque: Lorsqu'une planification globale est en cours d'utilisation par un test, vous ne pouvez pas la supprimer. Vous devez d'abord replanifier tous les tests sur une autre planification.

Planification des exclusions

Pour planifier des exclusions :

1. Dans le menu, cliquez sur **Administration > Planifications**. La page **Planifications** qui s'affiche répertorie toutes les planifications globales existantes.
2. Cliquez sur le nom de la planification que vous souhaitez modifier.
3. Sur la page **Configurer la Planification**, cliquez sur **Ajouter une Exclusion**.
4. Sur la page **Configurer les Exclusions de Planification**, sélectionnez les jours de la semaine où les tests doivent être supprimés.
5. Pour ces jours-là, définissez des intervalles de temps spécifiques pendant lesquels l'exécution doit être supprimée.
6. Une fois la définition de l'exclusion terminée, cliquez sur **OK** ou sur **Annuler** pour abandonner. Les paramètres de l'exclusion sont à présent répertoriés sur la page **Configurer la Planification**.
7. Cliquez sur **Enregistrer** pour ajouter l'exclusion à la planification actuelle, ou continuez à ajouter des exclusions.





Astuce: Vous pouvez modifier ou supprimer des exclusions en cliquant sur  ou  dans la colonne **Actions** de l'exclusion souhaitée.

Planification d'exécutions ponctuelles

Pour planifier des exécutions ponctuelles :

1. Dans le menu, cliquez sur **Administration > Planifications**. La page **Planifications** qui s'affiche répertorie toutes les planifications globales existantes.
2. Cliquez sur le nom de la planification que vous souhaitez modifier.
3. Sur la page **Configurer la Planification**, cliquez sur **Ajouter une Exécution Ponctuelle**.
4. Sur la page **Configurer l'Exécution Ponctuelle**, cliquez sur  pour définir à quel moment l'exécution ponctuelle doit se lancer.
5. Une fois la définition de l'exécution ponctuelle terminée, cliquez sur **OK** ou sur **Annuler** pour abandonner. Les paramètres de l'exécution ponctuelle sont désormais répertoriés sur la page **Configurer la Planification**.
6. Cliquez sur **Enregistrer** pour ajouter l'exécution ponctuelle à la planification actuelle, ou continuez à ajouter des exécutions ponctuelles.



Astuce: Vous pouvez modifier ou supprimer des exécutions ponctuelles en cliquant sur  ou  dans la colonne **Actions** de l'exécution ponctuelle souhaitée.

Page de configuration des planifications

Administration > Planifications

Utilisez cette page pour configurer des planifications globales pour Silk Central . Pour chaque planification, cette page affiche les colonnes suivantes :

Colonne	Description
Actions	Cette colonne comporte des icônes d'action permettant à l'utilisateur d'effectuer les actions suivantes sur une planification :  Supprime définitivement la planification. La suppression n'est pas autorisée si la planification est déjà associée à des plans d'exécution.
Nom	Nom de la planification, tel qu'il est affiché dans l'interface utilisateur et dans les rapports. Cliquez sur le nom d'une planification pour en modifier le nom, la description et l'état.
Description	Description textuelle de la planification.
Etat	État de la planification, Actif ou Inactif . Cliquez sur l'état pour basculer entre Actif et Inactif .
Créé le	Date de création de la planification.
Créé par	Utilisateur ayant créé la planification.

Cliquez sur **Nouvelle planification** pour créer une planification.

Fuseaux horaires

Silk Central est conçu pour exécuter des tests sur un réseau de serveurs d'exécution. Étant donné qu'Internet permet de diffuser ce type de réseau au niveau international sur plusieurs fuseaux horaires, il est important de comprendre l'utilisation des fuseaux horaires dans Silk Central.

Toutes les valeurs de date et d'heure sont enregistrées en GMT dans la base de données. La présentation des valeurs est définie en fonction du paramètre **Fuseau horaire** indiqué dans les paramètres utilisateur. Cela doit être pris en compte notamment lors de la création de planifications utilisables de manière globale. Par exemple, si un administrateur qui se trouve à New York crée une planification globale qui s'exécute chaque jour à 18 h, elle s'exécute à minuit pour un utilisateur situé à Paris, qui applique cette planification à son plan d'exécution. Il est conseillé d'inclure le fuseau horaire dans le nom, par exemple « Tous les jours à 18 h EST », pour que les utilisateurs connaissent l'heure de l'exécution.

Pour plus d'informations sur les paramètres de fuseaux horaires, reportez-vous à la rubrique *Ajout de comptes utilisateurs*.

Les exigences ci-dessous s'appliquent :

- Le serveur d'application et le serveur de présentation doivent être dans le même fuseau horaire. Séparer ces serveurs en local sur un réseau WAN ne sert à rien, car le serveur d'application communique étroitement avec un ou plusieurs serveurs de présentation. En outre, les serveurs de présentation et le serveur d'application ont un accès direct à la base de données.
- Les serveurs d'exécution peuvent être dans des fuseaux horaires différents, séparés du serveur d'application et des autres serveurs d'exécution.

Gestion des projets

Les projets dans Silk Central reflètent généralement un projet logiciel dans votre société, respectivement le travail d'une équipe de développement, avec une date de lancement commune, un système de référentiel tiers commun, des exigences communes, etc.

L'espace **Projets** propose une vue générale de tous les projets dans votre installation Silk Central, y compris une liste des projets les plus récents que vous avez définis sur Actif, et vous permet de vous déplacer d'un projet à l'autre. Si vous disposez de privilèges super utilisateur, Administrateur ou Chef de projet, vous pouvez spécifier des paramètres à l'échelle du projet pour les projets Silk Central. Une fois les paramètres de projet globaux définis, ceux-ci sont disponibles pour tous les utilisateurs qui ont accès à ces projets.

Gestion des projets

Cette rubrique décrit le cadre conceptuel des projets dans Silk Central.

Silk Central gère les exigences, les tests, leur exécution et les résultats dans le cadre d'un projet. Aussi, la première chose que vous avez à faire est de créer un projet. Les projets font office de conteneurs pour les jeux de tâches et de résultats associés. Pour allouer des ressources telles que des chefs de projet et des analystes aux projets, vous devez les assigner à des groupes d'utilisateurs, qui disposent de droits d'accès à certains projets.

Ajout de projets

Pour créer un projet :

1. Dans le menu, cliquez sur **Projets > Liste des Projets**. La page **Projets** qui s'affiche répertorie tous les projets et lotissements de projet existants.
2. Cliquez sur **Nouveau Projet**. La page **Paramètres de Projet** s'affiche.
3. Saisissez un **Nom de Projet** et une **Description**.
4. Sélectionnez le **Propriétaire du Projet**.
5. *Facultatif* : Entrez les **Étiquettes** pour votre projet. Si vous avez un grand nombre de projets, les étiquettes de projet peuvent vous aider à les filtrer, à partir de la colonne **Étiquettes** sur la page **Liste des Projets**.
6. *Facultatif* : pour créer un projet basé sur le modèle Agile, choisissez **Modèle de Projet Agile** dans la zone de liste **Modèle de Projet**.

7. Pour initialiser le projet en tant que projet Issue Manager, cliquez sur **Initialiser le nouveau projet** ou **Réutiliser un projet existant**. Pour plus d'informations, reportez-vous à la rubrique *Initialisation de projets en tant que projets Issue Manager*.
8. Dans la section **Tests partagés**, indiquez si le projet partage des tests ou non. Sélectionnez l'une des options suivantes :
 - **Pas de partage de tests** : Ce projet ne partage aucun test avec d'autres projets et n'utilise aucun test à partir d'autres projets.
 - **Partage de tests** : Ce projet partage des tests que d'autres projets peuvent utiliser.
 - **Utilisation de tests partagés depuis** : Sélectionnez un projet à partir duquel le projet modifié utilise des tests partagés.
9. La section **Groupes** comprend les listes des groupes disponibles et assignés. Assignez les groupes si nécessaire. Utilisez la combinaison de touches **Ctrl + clic** ou **Maj + clic** pour sélectionner plusieurs groupes. Vous pouvez également importer des groupes d'un serveur LDAP en cliquant sur **Importer un groupe LDAP**. Pour plus d'informations, reportez-vous à la rubrique *Importation de groupes à partir de serveurs LDAP*. S'il n'existe aucun groupe d'utilisateurs, vous pouvez les assigner après les avoir créés. Vous pouvez aussi configurer l'assignation des groupes/projets sur la page **Paramètres de Groupe**. Les privilèges varient en fonction des rôles utilisateur. Pour plus d'informations sur les privilèges d'utilisateur, reportez-vous à la rubrique *Rôles et autorisations des utilisateurs*.
10. La section **Emplacements** comprend les listes des sites disponibles et assignés. Assignez les sites si nécessaire. Utilisez les combinaisons **Ctrl + clic** ou **Maj + clic** pour sélectionner plusieurs emplacements. S'il n'existe aucun emplacement, vous pouvez les assigner après les avoir créés. Vous pouvez aussi configurer l'assignation des emplacements/projets sur la page des **Paramètres d'Emplacement**. Pour plus d'informations, reportez-vous à la rubrique *Gestion des emplacements*.
11. Cliquez sur **Enregistrer** pour enregistrer vos paramètres. Vous êtes renvoyé sur la page **Liste des Projets** sur laquelle le nouveau projet est répertorié.

Lotissements de projet

Cette rubrique décrit le cadre conceptuel des lotissements de projet dans Silk Central.

Un lotissement de projet correspond à l'instantané d'un projet à un moment donné et peut être créé pour n'importe quel projet, voire pour un autre lotissement de projet. La dernière exécution de chaque plan d'exécution dans le projet est aussi incluse dans le lotissement de projet. Initialement, les options de planification incluses dans un lotissement de projet sont définies sur **Aucun**, afin d'empêcher la perte de l'état d'exécution des dernières exécutions. Un exemple d'utilisation d'un lotissement de projet consiste à enregistrer un instantané de projet immédiatement après une release. Dans Silk Central, le rapport *Comparaison de Lotissements* affiche le nombre de tests actuellement différents dans le projet par rapport au lotissement du projet. Pour plus d'informations sur le rapport, reportez-vous à l'*Aide de Silk Central*.

Pour chaque nouveau lotissement de projet qui inclut un élément de l'espace **Tests**, la page **Historique** de l'élément inclut une entrée avec des liens vers le lotissement de projet et l'élément correspondant dans le lotissement de projet. Si l'élément lui-même a été créé dans le cadre d'un lotissement de projet, la première entrée de la page **Historique** inclut des liens vers le projet d'origine et l'élément correspondant dans le projet d'origine.

Lorsque les tests du projet d'origine incluent des appels vers des objets pas de test ou mots-clés partagés issus des bibliothèques, vous pouvez indiquer (au moment de la création du lotissement de projet) si tous les appels sont résolus ou conservés. Le lotissement de projet présente la même visibilité dans les bibliothèques que le projet d'origine. Pour plus d'informations sur les objets pas de test et mots-clés partagés, reportez-vous à la rubrique *Bibliothèques* de l'*Aide de Silk Central*.



Remarque: Des lotissements de projet peuvent être créés par tous les utilisateurs détenant l'autorisation **Gérer les projets**.

Création d'un lotissement pour un projet





Avertissement: La création d'un lotissement pour un projet risque de verrouiller la base de données pendant plusieurs minutes, en fonction de la taille du projet pour lequel le lotissement est créé. Il est recommandé de créer un lotissement pour un projet en dehors des heures d'activité, lorsque l'utilisation de Silk Central est minimale.



Remarque: Si le projet d'origine comporte des planifications, les options de planification du nouveau lotissement sont définies sur **Aucun** afin d'éviter la perte du dernier état d'exécution. Lors de la création d'un lotissement, la page **Historique** de chaque élément **Test** inclus dans le lotissement est mise à jour avec une entrée pour le lotissement.

Pour créer un lotissement pour un projet :

1. Dans le menu, cliquez sur **Projets > Liste des Projets**. La page **Projets** qui s'affiche répertorie tous les projets et lotissements de projet existants.
 2. Dans la colonne **Actions** du projet pour lequel vous souhaitez créer un lotissement, cliquez sur . La boîte de dialogue **Projet Lotissement** s'affiche.
 3. Entrez un nom et une description pour le nouveau lotissement.
 4. *Facultatif* : si le projet comprend des tests utilisant des pas de tests ou des mots-clés partagés issus de bibliothèques, définissez leur mode de gestion dans la section **Gestion des éléments de la bibliothèque** :
 - Cliquez sur **Copier les éléments de bibliothèque** pour détacher toutes les références aux pas de tests et mots-clés partagés dans les bibliothèques d'origine et référencer les éléments dans une nouvelle copie de ces bibliothèques dans le lotissement. Choisissez cette option pour créer un lotissement de projet à des fins d'historique ou d'audit. Par défaut, les copies de bibliothèque sont accessibles en lecture seule.
 - Cliquez sur **Conserver les références aux éléments de bibliothèque** pour conserver toutes les références aux pas de tests et mots-clés partagés dans les bibliothèques d'origine. Choisissez cette option pour créer une copie de travail à des fins de poursuite des tests, comme par exemple une nouvelle version du projet.
 - Pour empêcher les utilisateurs de modifier la bibliothèque, définissez-la comme accessible en lecture seule. Pour plus d'informations, reportez-vous à la rubrique [Gestion des bibliothèques de mots-clés et des propriétés des bibliothèques](#).
 5. *Facultatif* : Si le projet comprend des tests manuels ou basés sur mots-clés, dans la section **Gestion des versions des éléments de test**, définissez si une nouvelle version doit être créée pour les tests dans le projet d'origine et dans le lotissement.
 - Cochez la case **Créer de nouvelles versions pour les éléments manuels et basés sur mots-clés du projet d'origine** afin de créer de nouvelles versions pour tous les tests manuels et basés sur mots-clés, avec des objets de tests partagés dans le projet d'origine.
 - Cochez la case **Créer de nouvelles versions pour les éléments manuels et basés sur mots-clés du nouveau lotissement** afin de créer de nouvelles versions pour tous les tests manuels et basés sur mots-clés, avec des objets de tests partagés dans le lotissement. Si vous avez sélectionné **Copier les éléments de bibliothèque**, de nouvelles versions sont également créées pour tous les éléments dans les bibliothèques copiés.
-  **Remarque:** Les versions ne sont pas créées pour des instances pilotées par les données.
6. Cliquez sur **OK**. La boîte de dialogue **Projet Lotissement** s'affiche et vous informe que l'opération peut prendre plusieurs minutes.
 7. Cliquez sur **Oui** pour continuer. La boîte de dialogue **Projet Lotissement - Adapter les Paramètres de Projet** s'affiche. La boîte de dialogue affiche les paramètres d'intégration des exigences avec tous les profils de référentiel tiers configurés pour le projet d'origine.
 8. Cliquez sur le bouton **Modifier** correspondant afin d'associer le lotissement de projet au lotissement, à la branche, au libellé ou à tout autre point de référence approprié dans le profil de référentiel tiers, ou afin de modifier les paramètres d'intégration des exigences.



Remarque: Pour plus d'informations sur la modification des profils de référentiel tiers, reportez-vous à l'*Aide sur Silk Central*.

9. Cliquez sur **Terminer** pour terminer la création du lotissement.

10. Cliquez sur **Oui** dans la boîte de dialogue **Projet Lotissement** pour activer le nouveau lotissement.

Modification de projets et de lotissements de projet

Pour modifier un projet ou un lotissement de projet existant :

1. Dans le menu, cliquez sur **Projets > Liste des Projets**. La page **Projets** qui s'affiche répertorie tous les projets et lotissements de projet existants.

2. Cliquez sur  dans la colonne Actions du nom du projet ou du lotissement de projet que vous souhaitez modifier.



Remarque: Le projet ou lotissement de projet doit être inactif.

3. Modifiez les champs **Nom de projet** et **Description** selon vos besoins.

4. Modifiez le champ **Propriétaire du projet** selon vos besoins.

5. Cochez la case **Actif** afin d'activer le projet ou lotissement de projet.

6. *Facultatif* : Entrez les **Étiquettes** pour votre projet. Si vous avez un grand nombre de projets, les étiquettes de projet peuvent vous aider à les filtrer, à partir de la colonne **Étiquettes** sur la page **Liste des Projets**.

7. Dans la section **Tests partagés**, indiquez si le projet partage des tests ou non. Sélectionnez l'une des options suivantes :

- **Pas de partage de tests** : Ce projet ne partage aucun test avec d'autres projets et n'utilise aucun test à partir d'autres projets.
- **Partage de tests** : Ce projet partage des tests que d'autres projets peuvent utiliser.
- **Utilisation de tests partagés depuis** : Sélectionnez un projet à partir duquel le projet modifié utilise des tests partagés.

8. La section **Groupes** comprend les listes des groupes disponibles et assignés. Assignez les groupes si nécessaire. Utilisez la combinaison de touches **Ctrl + clic** ou **Maj + clic** pour sélectionner plusieurs groupes. Vous pouvez également importer des groupes d'un serveur LDAP en cliquant sur **Importer un groupe LDAP**. Pour plus d'informations, reportez-vous à la rubrique *Importation de groupes à partir de serveurs LDAP*. S'il n'existe aucun groupe d'utilisateurs, vous pouvez les assigner après les avoir créés. Vous pouvez aussi configurer l'assignation des groupes/projets sur la page **Paramètres de Groupe**. Les privilèges varient en fonction des rôles utilisateur. Pour plus d'informations sur les privilèges d'utilisateur, reportez-vous à la rubrique *Rôles et autorisations des utilisateurs*.

9. La section **Emplacements** comprend les listes des sites disponibles et assignés. Assignez les sites si nécessaire. Utilisez les combinaisons **Ctrl + clic** ou **Maj + clic** pour sélectionner plusieurs emplacements. S'il n'existe aucun emplacement, vous pouvez les assigner après les avoir créés. Vous pouvez aussi configurer l'assignation des emplacements/projets sur la page des **Paramètres d'Emplacement**. Pour plus d'informations, reportez-vous à la rubrique *Gestion des emplacements*.

10. Cliquez sur **Enregistrer** pour enregistrer vos paramètres. Vous êtes renvoyé à la page **Liste des projets**.

Activation ou désactivation de projets et de lotissements de projet



Remarque: Vous pouvez également activer ou désactiver un projet ou lotissement de projet existant à partir de la page **Liste de projets**. Pour plus d'informations, reportez-vous à la rubrique *Modification de projets*.

Pour activer ou désactiver un projet ou un lotissement de projet existant :

1. Dans le menu, cliquez sur **Projets > Liste des Projets**. La page **Projets** qui s'affiche répertorie tous les projets et lotissements de projet existants.

2. Cliquez sur **Actif/Inactif** dans la colonne **État** du projet ou du lotissement de projet à activer ou désactiver. Une boîte de dialogue vous invitant à confirmer l'activation ou la désactivation s'affiche.
3. Confirmez pour basculer l'état du projet sur **Actif** ou **Inactif**.

Copie de projets ou de lotissements de projet

Copiez un projet existant ou le lotissement de projet dans un nouveau projet.

Si le lotissement ou le projet d'origine comporte des planifications, les options de planification sont définies sur **Aucun** lors de la copie.



Avvertissement: La copie d'un projet ou d'un lotissement de projet risque de verrouiller la base de données pendant plusieurs minutes, en fonction de la taille du projet ou du lotissement de projet copié. Il est recommandé de copier les projets ou les lotissements de projet en dehors des heures d'activité, lorsque l'utilisation de Silk Central est minimale.



Astuce: Si de gros projets sont importés dans la base de données, celle-ci peut voir ses performances considérablement ralenties. Nous vous conseillons vivement, lors de votre prochaine fenêtre de maintenance, de recréer intégralement l'index pour le schéma de base de données Silk Central.

Pour copier un projet ou un lotissement de projet :

1. Dans le menu, cliquez sur **Projets > Liste des Projets**. La page **Projets** qui s'affiche répertorie tous les projets et lotissements de projet existants.
2. Cliquez sur  dans la colonne **Actions** du projet ou du lotissement de projet que vous souhaitez copier. La boîte de dialogue **Copier le Projet** s'affiche.
3. Dans la zone de texte **Nom du nouveau projet**, nommez le nouveau projet.
4. Cochez les cases des types d'informations supplémentaires que vous souhaitez copier avec le nouveau projet. Lorsque vous cochez la case **Historique des tests**, les versions sont également copiées. Pour obtenir des informations détaillées sur les cases à cocher, reportez-vous à la rubrique *Boîte de dialogue Copier le Projet*.
5. Cliquez sur **OK**.
6. Si aucun projet Issue Manager n'a été initialisé pour le projet que vous copiez actuellement, continuez à l'étape 10. Si un projet Issue Manager a été initialisé, une boîte de dialogue s'affiche :
 - Si vous voulez réutiliser le projet Issue Manager existant, cliquez sur **Oui** et poursuivez à l'étape 10.
 - Si vous ne souhaitez pas réutiliser le projet Issue Manager existant mais voulez le copier, cliquez sur **Non** et continuez à l'étape 7.

Que vous ayez choisi de réutiliser le projet Issue Manager existant ou non, les profils de suivi des incidents copiés continueront de pointer vers le projet Issue Manager d'origine.

7. Cochez la case **Copier les Incidents** afin de copier tous les incidents existants du projet source dans le nouveau projet.
8. Cochez la case **Copier les Incidents Archivés** afin de copier tous les incidents archivés du projet source dans le nouveau projet.
9. Cliquez sur **OK**.
10. Cliquez sur **Oui** dans la boîte de dialogue **Copier le Projet**, confirmant ainsi que vous souhaitez commencer le processus de copie et que vous savez que le processus peut durer plusieurs minutes. Une fois la copie terminée, une boîte de dialogue vous informe des éléments ayant été copiés et vous demande si vous souhaitez activer le projet, rendant ainsi le projet disponible dans la vue du projet de Silk Central.

Suppression de projets et de lotissements de projet



Avvertissement: Lorsque vous supprimez un projet ou un lotissement de projet, tous les résultats associés sont définitivement supprimés du référentiel. Vous pouvez détruire définitivement tout le

contenu associé au projet ou au lotissement de projet. Si vous souhaitez conserver les résultats, nous vous recommandons de définir un projet ou un lotissement de projet sur l'état Inactif plutôt que de le supprimer. Pour plus d'informations sur la désactivation de projets et de lotissements de projet, reportez-vous à la rubrique *Activation ou désactivation de projets ou de lotissements de projet*.

Pour supprimer un projet ou un lotissement de projet :

1. Dans le menu, cliquez sur **Projets > Liste des Projets**. La page **Projets** qui s'affiche répertorie tous les projets et lotissements de projet existants.
2. Cliquez sur  dans la colonne **Actions** du projet ou lotissement de projet que vous souhaitez supprimer.



Remarque: Le projet ou lotissement de projet doit être inactif.

Une boîte de dialogue vous invitant à confirmer la suppression s'affiche.

3. Cliquez sur **Oui** pour supprimer le projet ou lotissement de projet ; ou cliquez sur **Non** pour abandonner l'opération. Si vous choisissez **Oui**, vous êtes renvoyé vers la liste des projets, qui n'inclut plus le projet ou le lotissement de projet supprimé.

Exportation de projets

Vous pouvez exporter un projet avec toutes ses données sous forme de fichier .zip sur votre ordinateur local. Ceci s'avère particulièrement utile lorsque vous souhaitez archiver les données en dehors de Silk Central.

Pour exporter un projet :

1. Dans le menu, cliquez sur **Projets > Liste des projets**. La page **Projets** qui s'affiche répertorie tous les projets et lotissements de projet existants.
2. Cliquez sur  (**Exporter projet**) dans la colonne **Actions**.
3. Cliquez sur **OK** dans la boîte de dialogue de confirmation.
4. Indiquez l'emplacement sur votre ordinateur où vous souhaitez enregistrer les données du projet. Silk Central enregistre les données du projet dans un fichier .zip.



Attention: Avant de démarrer une exportation ou une importation de projets, lisez attentivement les conseils ci-dessous.

- Lors de l'exportation ou de l'importation de projets conséquents avec de grands volumes de données, le processus peut prendre beaucoup de temps (jusqu'à quelques heures).
- La taille des fichiers peut varier énormément d'un projet à l'autre. Elle dépend de nombreux facteurs, par exemple : le volume des ressources, le nombre d'exécutions, les pièces jointes, les statistiques de couverture de code et surtout les fichiers de résultats.
- Il est conseillé de réduire la taille d'un projet avant de l'exporter. Par conséquent, supprimez les données non indispensables et en particulier les fichiers de résultats inutilisés. Si votre projet dépasse la taille de 1,2 Go, vous recevez l'erreur `Request entity is too large` lorsque vous tentez de l'importer. Si vous ne pouvez plus réduire la taille du projet, vous pouvez augmenter la limite de téléchargement dans le fichier `nginx.conf.template` placé dans `C:\ProgramData\SilkCentral\InstanceAdministration\nginx\conf` en modifiant la valeur de la propriété `client_max_body_size`.
- Si de gros projets sont importés dans la base de données, celle-ci peut voir ses performances considérablement ralenties. Nous vous conseillons vivement, lors de votre prochaine fenêtre de maintenance, de recréer intégralement l'index pour le schéma de base de données Silk Central.
- Certains navigateurs présentent des limites de chargement, comme Internet Explorer. L'importation échouera si le projet à importer dépasse cette taille. Pour éviter ce problème, utilisez un autre navigateur.
- Gardez à l'esprit que le processus d'exportation ou d'importation impose une charge considérable sur Silk Central et sur le serveur de base de données. Ne lancez les processus d'exportation ou

d'importation qu'en dehors des heures de bureau (la nuit ou le week-end, par exemple) ou au moins lorsque l'utilisation de Silk Central est faible et qu'aucun utilisateur n'est connecté.

- L'exportation et l'importation de données sont étroitement liées à la base de données et à son contenu, sur lesquels elles s'appuient. Si la base de données contient la moindre incohérence parmi ses données, l'importation d'un projet risque d'échouer. Par conséquent, et c'est là une bonne pratique commune à toute sauvegarde, il est fortement conseillé d'essayer de réimporter un projet immédiatement après son exportation, pour vérifier qu'il est valide, que ses données sont cohérentes et peuvent être récupérées.
- Lors de la réimportation de données d'un projet, utilisez le même fichier .zip que celui de l'exportation. Aucun autre format de fichier n'est accepté. Il n'est possible d'importer les données que dans les mêmes versions de Silk Central et de la base de données que celles utilisées pour l'exportation de ces données.
- Pour toute question relative au processus d'exportation ou d'importation, n'hésitez pas à contacter l'assistance client.

Importation de projets

Il est possible d'exporter des projets Silk Central pour archiver les données des projets en dehors de Silk Central. Pour visualiser les données, tous les résultats, les rapports etc, vous devez réimporter le projet.

Lors de l'importation des données d'un projet, vous devez utiliser les mêmes versions de Silk Central et de la base de données que celles qui ont servi à exporter les données. Vous pouvez cependant importer les données d'un projet vers le même serveur de base de données ou un serveur de base de données différent, à condition qu'il soit de la même version que celui qui a servi à l'exportation.

Pour importer un projet :

1. Dans le menu, cliquez sur **Projets > Liste des Projets**. La page **Projets** qui s'affiche répertorie tous les projets et lotissements de projet existants.
2. Cliquez sur **Importer un projet** en haut. La boîte de dialogue **Importer un projet** s'affiche.
3. Repérez le fichier .zip approprié sur votre ordinateur, puis cliquez sur **OK**. Silk Central charge les données.



Remarque: Le fichier .zip doit être un fichier exporté au préalable à partir de Silk Central.



Remarque: Le fichier .zip est chargé sur le serveur de présentation avant d'être importé dans la base de données. Par conséquent, le serveur de présentation doit disposer d'un espace disque suffisant pour stocker le fichier .zip.

4. Cliquez sur **Oui** pour démarrer l'importation. Notez les points suivants :
 - Silk Central ne traite qu'une seule importation à la fois.
 - Silk Central écrit des journaux d'audit lors du démarrage, de l'achèvement ou de l'échec de l'importation.
 - L'importation fonctionne en tâche de fond. Vous recevez une notification par courriel lorsque l'importation est achevée. Vérifiez donc que vous disposez d'une adresse de courriel et d'un serveur de messagerie configurés avant de démarrer l'importation. Dans le cas contraire, vous ne recevrez aucune notification. Pour plus d'informations, reportez-vous aux rubriques *Configuration des serveurs de messagerie* et *Page Paramètres utilisateur*.
 - Lorsque l'importation est terminée, le projet apparaît parmi la liste des projets.



Attention: Avant de démarrer une exportation ou une importation de projets, lisez attentivement les conseils ci-dessous.

- Lors de l'exportation ou de l'importation de projets conséquents avec de grands volumes de données, le processus peut prendre beaucoup de temps (jusqu'à quelques heures).
- La taille des fichiers peut varier énormément d'un projet à l'autre. Elle dépend de nombreux facteurs, par exemple : le volume des ressources, le nombre d'exécutions, les pièces jointes, les statistiques de couverture de code et surtout les fichiers de résultats.

- Il est conseillé de réduire la taille d'un projet avant de l'exporter. Par conséquent, supprimez les données non indispensables et en particulier les fichiers de résultats inutilisés. Si votre projet dépasse la taille de 1,2 Go, vous recevez l'erreur `Request entity is too large` lorsque vous tentez de l'importer. Si vous ne pouvez plus réduire la taille du projet, vous pouvez augmenter la limite de téléchargement dans le fichier `nginx.conf.template` placé dans `C:\ProgramData\SilkCentral\InstanceAdministration\nginx\conf` en modifiant la valeur de la propriété `client_max_body_size`.
- Si de gros projets sont importés dans la base de données, celle-ci peut voir ses performances considérablement ralenties. Nous vous conseillons vivement, lors de votre prochaine fenêtre de maintenance, de recréer intégralement l'index pour le schéma de base de données Silk Central.
- Certains navigateurs présentent des limites de chargement, comme Internet Explorer. L'importation échouera si le projet à importer dépasse cette taille. Pour éviter ce problème, utilisez un autre navigateur.
- Gardez à l'esprit que le processus d'exportation ou d'importation impose une charge considérable sur Silk Central et sur le serveur de base de données. Ne lancez les processus d'exportation ou d'importation qu'en dehors des heures de bureau (la nuit ou le week-end, par exemple) ou au moins lorsque l'utilisation de Silk Central est faible et qu'aucun utilisateur n'est connecté.
- L'exportation et l'importation de données sont étroitement liées à la base de données et à son contenu, sur lesquels elles s'appuient. Si la base de données contient la moindre incohérence parmi ses données, l'importation d'un projet risque d'échouer. Par conséquent, et c'est là une bonne pratique commune à toute sauvegarde, il est fortement conseillé d'essayer de réimporter un projet immédiatement après son exportation, pour vérifier qu'il est valide, que ses données sont cohérentes et peuvent être récupérées.
- Lors de la réimportation de données d'un projet, utilisez le même fichier `.zip` que celui de l'exportation. Aucun autre format de fichier n'est accepté. Il n'est possible d'importer les données que dans les mêmes versions de Silk Central et de la base de données que celles utilisées pour l'exportation de ces données.
- Pour toute question relative au processus d'exportation ou d'importation, n'hésitez pas à contacter l'assistance client.

Boîte de dialogue Copier le Projet

Projets > Liste des projets > Copier le projet

Cette boîte de dialogue permet de copier un projet existant dans un nouveau projet.



Remarque: Cochez les cases des types d'informations supplémentaires que vous souhaitez copier avec le nouveau projet. Si vous ne sélectionnez aucun type d'information supplémentaire, un projet vide comportant uniquement les assignations de groupes et d'emplacements, ainsi que les paramètres de projet, est copié.

Élément	Description
Nom du nouveau projet	Indique le nom du nouveau projet dans lequel le projet existant est copié.
Description du nouveau projet	Indique la description du nouveau projet dans lequel le projet existant est copié.
Paramètres	Cochez cette case pour copier les paramètres de projet, les filtres, les attributs, les propriétés personnalisées d'exigence, la notification des changements, ainsi que les informations sur les paramètres de configuration de l'intégration dans le nouveau projet. Les informations sur les paramètres de configuration de l'intégration tierces ne sont pas copiées.
Arborescence des exigences (y compris)	Cochez cette case pour copier l'arborescence des exigences avec toutes les informations relatives à chaque exigence (propriétés, pièces jointes, etc). Les informations sur les exigences tierces ne sont pas copiées. Lorsqu'un projet a été configuré pour un système de

Elément	Description
les paramètres des exigences)	gestion des exigences externe, vous êtes invité à indiquer si vous souhaitez transférer les paramètres RMS vers la copie du projet.
Historique des exigences	Cochez cette case pour copier les informations d'historique pour chaque exigence. Cette option est uniquement disponible lorsque la case Arborescence des Exigences est cochée.
Arborescence des tests (y compris les paramètres des tests)	Cochez cette case pour copier l'arborescence des tests et toutes les informations associées pour chaque test. Lorsque les cases Arborescence des Exigences et Arborescence des Tests sont cochées, outre les informations répertoriées ci-dessus, celles concernant la relation entre les exigences et les tests (assignations d'exigences et de tests) sont également copiées.
Historique des tests	Cochez cette case pour copier les informations d'historique pour chaque test. Cette option est uniquement disponible lorsque la case Arborescence des Tests est cochée.
Arborescence des Plans d'exécution (y compris la hiérarchie des Tests)	Cochez cette case pour copier l'arborescence des exécutions et toutes les informations associées pour chaque plan d'exécution.
Dernières exécutions des tests	Cochez cette case pour copier la dernière exécution de chaque test. Cette option est uniquement disponible lorsque la case Arborescence des Plans d'Exécution est cochée. Lorsque les cases Arborescence des Exigences , Arborescence des Plans d'Exécution et Dernières exécutions des tests sont cochées, toutes les arborescences sont copiées dans leur intégralité. La relation entre les arborescences est également établie.
Rapports	Cochez cette case pour copier tous les rapports associés au projet dans le nouveau projet.

Pour Issue Manager, la boîte de dialogue affiche les cases à cocher supplémentaires suivantes :

Elément de la boîte de dialogue Copier le Projet - Issue Manager	Description
Copier les incidents	Cochez cette case afin de copier tous les incidents existants du projet source dans le nouveau projet.
Copier les incidents archivés	Cochez cette case afin de copier tous les incidents archivés du projet source dans le nouveau projet.

Si aucune de ces deux cases n'est cochée, les données relatives aux incidents ne sont pas copiées dans le nouveau projet.

Les configurations du projet source sont automatiquement copiées dans le nouveau projet. à savoir :

- Applications
- Configuration de l'interface utilisateur
- Règles de notification et notifications à l'échelle du projet
- Règles de routage
- Workflow
- Vues utilisateur des boîtes de réception
- Groupes de travail
- Boîtes de réception
- Configuration du compte utilisateur

Page Paramètres de Projet

Projet > Nouveau Projet

Utilisez la page **Paramètres de Projet** pour configurer des projets. La page affiche les éléments suivants :

Élément	Description
Nom du projet	Spécifie le nom du projet tel qu'il doit apparaître dans l'interface utilisateur et dans les rapports.
Description	Description du projet. Vous pouvez saisir du texte pour la description.
Propriétaire du projet	Spécifie le propriétaire du projet. Le compte utilisateur sélectionné ne dispose d'aucun privilège spécial ; ce paramètre est simplement indiqué à titre informatif.
Actif	Cochez cette case pour activer le projet. Les projets inactifs ne sont pas visibles dans votre application.
Étiquettes	Si vous avez un grand nombre de projets, les étiquettes de projet peuvent vous aider à les filtrer, à partir de la colonne Étiquettes sur la page Liste des Projets .
Modèle de projet	Cette zone de liste indique si un projet est basé sur le modèle de projet Agile ou non. Choisissez Modèle de Projet Agile pour baser le projet sur le modèle destiné aux outils de gestion de projets Agile ou <Aucun> pour créer un simple projet. Vous pouvez effectuer cette opération uniquement lors de la création d'un nouveau projet et non lors de la modification d'un projet existant.
Intégration de Issue Manager	Sélectionnez l'une des options suivantes : <ul style="list-style-type: none">• Aucun projet : aucune intégration Issue Manager n'est créée.• Initialiser le nouveau projet : le nouveau projet est initialisé en tant que projet Issue Manager. Lorsque vous cliquez sur Enregistrer en bas de la page, une boîte de dialogue s'affiche, vous permettant de configurer tous les paramètres nécessaires au projet (groupes, boîtes de réception, applications, etc.).• Réutiliser un projet existant : un projet existant est utilisé. Sélectionnez un projet dans la liste. Si le projet n'a pas été configuré au préalable en tant que projet Issue Manager, vous devez configurer tous les paramètres nécessaires. Une boîte de dialogue s'affiche lorsque vous cliquez sur Enregistrer. Si le projet a été configuré au préalable en tant que projet Issue Manager, vous devez configurer uniquement les données d'authentification et le mappage de l'état.
Tests partagés	Sélectionnez l'une des options suivantes : <ul style="list-style-type: none">• Pas de partage de tests : Ce projet ne partage aucun test avec d'autres projets et n'utilise aucun test à partir d'autres projets.• Partage de tests : Ce projet partage des tests que d'autres projets peuvent utiliser.• Utilisation de tests partagés depuis : Sélectionnez un projet à partir duquel le projet modifié utilise des tests partagés.
Groupes	La section Groupes comprend les listes des groupes disponibles et assignés. Assignez les groupes si nécessaire. Utilisez la combinaison de touches Ctrl + clic ou Maj + clic pour sélectionner plusieurs groupes. Vous pouvez également importer des groupes d'un serveur LDAP en cliquant sur Importer un groupe LDAP . Pour plus d'informations, reportez-vous à la rubrique <i>Importation de groupes à partir de serveurs LDAP</i> . S'il n'existe aucun groupe d'utilisateurs, vous pouvez les assigner après les avoir créés. Vous pouvez aussi configurer l'assignation des groupes/projets sur la page Paramètres de Groupe . Les

Élément	Description
Emplacement	<p>privilèges varient en fonction des rôles utilisateur. Pour plus d'informations sur les privilèges d'utilisateur, reportez-vous à la rubrique <i>Rôles et autorisations des utilisateurs</i>.</p> <p>La section Emplacements comprend les listes des sites disponibles et assignés. Assignez les sites si nécessaire. Utilisez les combinaisons Ctrl + clic ou Maj + clic pour sélectionner plusieurs emplacements. S'il n'existe aucun emplacement, vous pouvez les assigner après les avoir créés. Vous pouvez aussi configurer l'assignation des emplacements/projets sur la page des Paramètres d'Emplacement. Pour plus d'informations, reportez-vous à la rubrique <i>Gestion des emplacements</i>.</p>

Initialisation de projets en tant que projets Issue Manager

Lorsque vous créez un projet dans Issue Manager, vous pouvez l'intégrer à un projet Issue Manager :

1. Dans le menu, cliquez sur **Projets > Liste des Projets**. La page **Projets** qui s'affiche répertorie tous les projets et lotissements de projet existants.
2. Cliquez sur **Nouveau Projet**. La page **Paramètres de Projet** s'affiche.
3. Configurez les paramètres. Pour plus d'informations, reportez-vous à la rubrique *Ajout de projets*.
4. Sur la ligne **Intégration Issue Manager**, vous avez le choix entre :
 - **Initialiser le nouveau projet** : initialise un nouveau projet Issue Manager et l'intègre au projet Issue Manager nouvellement créé.
 - **Réutiliser un projet existant** : un projet Issue Manager existant est intégré au projet Issue Manager nouvellement créé. Sélectionnez un projet dans la liste. Vous devez configurer les données d'authentification et le mappage de l'état.
5. Cliquez sur **Enregistrer** en bas de la page. Le nouveau projet est créé et apparaît dans la **liste des projets**. La boîte de dialogue **Configurer le projet Issue Manager** s'affiche.
6. Configurez les paramètres du groupe et cliquez sur **Suivant**.
7. Cliquez sur **Ajouter une Boîte de Réception** pour ajouter manuellement des boîtes de réception au projet. Cliquez sur **Générer les boîtes de réception** pour générer automatiquement les boîtes de réception pour tous les utilisateurs affectés au projet. Cette case à cocher permet de générer automatiquement les boîtes de réception des utilisateurs et groupes d'utilisateurs qui seront affectés ultérieurement au projet. Cliquez sur **Suivant**.
8. Définissez les paramètres produit et cliquez sur **Fermer**.
9. Indiquez les données d'authentification par défaut et cliquez sur **OK**. Le nom d'utilisateur que vous saisissez doit faire partie du groupe d'utilisateurs assignés au projet.
10. Configurez le mappage des propriétés internes et externes et cliquez sur **OK**.

 **Remarque:** vous avez la possibilité d'annuler le projet d'initialisation à tout moment. Toutefois, pour terminer l'initialisation plus tard, vous devez configurer ces paramètres sur les pages **Profil de suivi d'incidents**, **Issue Manager Liste des Projets** et **Issue Manager Configuration**.

Informations sur le Build

Les fichiers d'informations sur le build contiennent des données sur la version et le build qui sont utilisées pour les exécutions. En général, les fichiers d'informations de build sont enregistrés et recherchés sur le serveur d'exécution qui effectue l'exécution. Si un fichier d'informations de build est introuvable sur le serveur d'exécution, il fait l'objet d'une recherche sur le serveur d'application. Cette fonctionnalité est pratique lorsque vous disposez de plusieurs serveurs d'exécution et utilisez un seul et même fichier d'informations de build pour tous. Vous devez gérer un seul fichier d'informations de build sur le serveur d'application. Les fichiers d'informations de build destinés aux tests automatisés auxquels aucun serveur

d'exécution n'a été assigné, et à tous les tests manuels, font immédiatement l'objet d'une recherche sur le serveur d'application.

Silk Central peut mettre en correspondance les résultats des tests avec les informations de build, puis afficher ces résultats pour des numéros de build spécifiques.

Mises à jour des informations sur le build

Les fichiers contenant les informations sur le build doivent être créés et configurés manuellement. Chaque fois qu'un nouveau build est disponible pour un test sur un serveur d'exécution, mettez à jour les informations sur le build pour refléter le numéro du nouveau build.

Vous pouvez mettre à jour les informations sur le build de deux façons :

- Manuellement, en modifiant les fichiers chaque fois qu'un nouveau build est installé.
- Automatiquement, si vous utilisez un processus automatisé pour mettre à jour le fichier des informations du build, par exemple à l'aide d'un script VB.

Création de fichiers d'informations de build

Pour créer un fichier d'informations de build :

1. Sur le serveur d'applications, accédez à : `C:\ProgramData\SilkCentral\instance_<numéro_instance>_<nom_instance>\BuildInfos`.
2. Créez un fichier d'informations de build pour votre projet à partir du fichier de modèle `BuildInfoExample.xml`. Ce fichier comporte le code suivant :

```
<?xml version="1.0" encoding="utf-8"?>
<ProjectBuildInfo>
  <BuildEntryList>
    <BuildEntry name="Demo Product">
      <Version>3.1</Version>
      <BuildNr>350</BuildNr>
    </BuildEntry>
    <BuildEntry name="Product2">
      <Version>4.2</Version>
      <BuildNr>613</BuildNr>
    </BuildEntry>
  </BuildEntryList>
</ProjectBuildInfo>
```



Remarque: Un élément appelé `BuildEntryList` contient une liste d'éléments `BuildEntry`. Les balises `BuildEntry` font référence à des applications spécifiques définies par l'attribut de nom d'éléments `BuildEntry`.

3. Modifiez le contenu du fichier de manière à correspondre à votre environnement.

Version Numéro de la version actuellement disponible à des fins de test. Ce numéro n'est pas nécessairement identique pour chaque serveur d'exécution.

BuildNr Numéro du build actuellement disponible à des fins de test. Ce numéro n'est pas nécessairement identique pour chaque serveur d'exécution.

4. *Facultatif* : Si vous avez besoin que des serveurs d'exécution spécifiques utilisent des informations de version et de build différentes, distribuez le fichier d'informations de build modifié au(x) serveur(s) d'exécution dans `C:\ProgramData\SilkCentral\BuildInfos`. Pour les serveurs d'exécution Linux, le fichier doit être stocké dans le dossier frère `../ExecServerData` du répertoire à partir duquel le serveur d'exécution est démarré.
5. Après avoir créé les fichiers d'informations de build, vous devez spécifier le nom du fichier dans les paramètres du projet correspondant. Cliquez sur **Projets : <nom du projet> > Liste des Projets** pour afficher la liste des projets qui vous sont assignés. Sélectionnez le projet auquel associer les informations de build.

dans le sous-dossier ExecServerData du répertoire en cours



Remarque: Cette opération doit être effectuée avant toute planification des tests pour le projet. Sinon, les tests planifiés auparavant ne seront pas mis à jour.

6. Cliquez sur l'onglet **Paramètres de Projet**.
7. Cliquez sur **Modifier** afin de modifier les paramètres du projet sélectionné. La boîte de dialogue **Modifier les Paramètres de Projet** s'affiche.
8. Spécifiez le nom du fichier XML créé auparavant dans la zone de texte **Nom du fichier d'informations de Build**.
9. Cliquez sur **OK** pour mettre à jour les informations. Dans le cadre de toutes les exécutions de tests ultérieures, Silk Central lira les informations de build dans le fichier correspondant et fera correspondre les résultats des tests avec ces informations.

Comparaison d'un projet et d'un lotissement

Pour les projets lotis, vous pouvez utiliser le rapport *Comparaison de Lotissements* afin d'afficher tous les changements apportés aux tests qu'ils contiennent depuis qu'ils ont été lotis.

Pour afficher le rapport :

1. Dans le menu, cliquez sur **Projets > Liste des Projets**.
2. Utilisez la combinaison **Ctrl + clic** pour sélectionner le projet et le lotissement que vous souhaitez comparer.



Astuce: Pour sélectionner plus facilement un lotissement, évitez de cliquer sur son nom. Cliquez plutôt dans une autre colonne.

3. Faites un clic droit sur la sélection.
4. Sélectionnez **Rapports > Comparaison à la Référence des Tests**.



Remarque: Le rapport *Comparaison de Lotissements* doit avoir été exécuté une fois pour s'afficher dans le menu contextuel. Si le rapport est grisé, exécutez-le une fois dans l'espace **Rapports**.

Sélection de projets

Pour sélectionner un projet :

1. Dans le menu, cliquez sur **Projets > Liste des Projets**.
2. Cliquez sur le nom du projet afin de le sélectionner.



Remarque: Vous pouvez uniquement sélectionner des projets actifs.

Liste des projets







Projet : <nom du projet> > **Liste des Projets**

La page **Liste des Projets** affiche par ordre alphabétique tous les projets et lotissements de projet associés à votre installation de Silk Central. La page prend en charge le filtrage, mais pas le tri. Les projets affichés sont classés par nom. Les projets et lotissements de projet inactifs sont désactivés.

Les lotissements de projet sont triés selon leur date de création, signalés par une icône spéciale, puis affichés sous la forme de nœuds enfants du projet d'origine.

Pour plus d'informations, reportez-vous à la rubrique *Gestion de projets*.

Les colonnes suivantes s'affichent pour chaque projet et lotissement de projet :

Colonne	Description
Actions	<p> Supprimer</p> <p> Modifier le projet</p> <p> Copier le projet</p> <p> Lotissement de projet</p> <p> Exporter un projet</p> <p> Remarque: Cette colonne sera masquée si l'utilisateur actuel ne détient pas les autorisations de modification/suppression de projet.</p>
Projet	Nom du projet. Cliquez pour définir le projet en tant que projet actif.
ID du Projet	Identificateur du projet.
Etat	Actif ou Inactif. Cliquez pour basculer entre ces deux états.
Description	Description du projet.
Propriétaire du projet	Spécifie le propriétaire du projet. Le compte utilisateur sélectionné ne dispose d'aucun privilège spécial ; ce paramètre est simplement indiqué à titre informatif.
Date de fin	Spécifie la date de fin prévue pour le projet.
Créé le	Date et heure auxquelles le projet a été créé.
Créé par	Utilisateur ayant créé le projet.
Modifié le	Date et heure auxquelles le projet a été modifié pour la dernière fois.
Modifié par	Dernier utilisateur à avoir modifié le projet.
Étiquettes	<p>Si vous avez un grand nombre de projets, les étiquettes de projet peuvent vous aider à les filtrer, à partir de la colonne Étiquettes sur la page Liste des Projets. Utilisez les combinaisons Ctrl + clic ou Maj + clic pour sélectionner plusieurs projets, puis cliquez avec le bouton droit sur votre sélection et cliquez sur Modifier les étiquettes pour gérer les étiquettes de plusieurs projets en même temps.</p> <p> Remarque: Le filtrage par étiquettes utilise une condition OR, autrement dit tous les projets affichés contiennent l'une des étiquettes sélectionnées.</p>

Passage à un projet récemment consulté

Vous pouvez basculer rapidement entre les cinq projets Silk Central auxquels vous avez accédé le plus récemment.

Pour ouvrir l'un des cinq derniers projets consultés :

1. Dans le menu, cliquez sur **Projets**.
2. Dans la liste **Projets Récents**, cliquez sur le nom du projet auquel vous souhaitez accéder. Vous pouvez continuer à travailler sur le projet sélectionné.

Paramètres de Projet

Les paramètres de projet sont des paramètres spécifiques à un projet, par exemple la date de fin du projet.

Configuration des paramètres de projet

Pour personnaliser les paramètres d'un projet :

1. Dans le menu, cliquez sur **Projet : <nom du projet> > Paramètres de Projet**.
2. Cliquez sur l'onglet **Paramètres de Projet** afin d'afficher les paramètres actuels. La page **Paramètres de Projet** s'ouvre.
3. Cliquez sur **Modifier** afin de modifier les paramètres actuels du projet.
4. La boîte de dialogue **Modifier les Paramètres de Projet** s'affiche. Vous pouvez spécifier les informations suivantes :

Nom du fichier d'informations de Build	Les fichiers d'informations de build comprennent des informations sur le projet, y compris le numéro de build, l'emplacement du fichier journal du build, l'emplacement du journal des erreurs, ainsi que l'emplacement du build. Entrez le nom du fichier d'informations de build du projet dans cette zone de texte. Toutes les exécutions de tests liront les informations de build à partir de ce fichier spécifié.
Date de fin de projet	Spécifiez la date de fin prévue de votre projet.
Extensions de fichiers à exclure des résultats	Spécifiez les types de fichiers de résultats ou d'autres types de fichiers ne devant pas être enregistrés en tant que résultats des exécutions de tests.

 **Remarque:** Les extensions de fichiers doivent être séparées par des virgules, par exemple, xlg, *__, res. Les modifications apportées dans les champs **Nom du fichier d'informations de Build** et **Extensions de fichiers à exclure des résultats** n'auront aucune incidence sur les tests planifiés. Pour redistribuer les tâches vers les serveurs d'exécution, vous devez replanifier les tests ou vous déconnecter de la base de données, puis vous reconnecter.

5. Cliquez sur **OK** pour enregistrer vos paramètres de projet.

Filtres

Les filtres sont un moyen efficace de trouver précisément les informations dont vous avez besoin et d'exclure les détails non pertinents. Ils font ressortir les éléments qui répondent à vos besoins et permettent de faire rapidement le tri dans les exigences, les éléments de test et les plans d'exécution. En définissant des filtres globaux, vous pouvez créer des critères de filtrage complexes disponibles dans Silk Central sans avoir à définir des critères à chaque fois que vous voulez filtrer une liste.

Selon vos besoins, vous pouvez créer des filtres, modifier ceux qui existent, les sélectionner, les supprimer ou désactiver le filtrage au niveau du projet. Les projets ne comportent aucun filtre par défaut. Vous pouvez accéder aux filtres et les modifier à partir des barres d'outils des unités Silk Central et de l'unité **Paramètres de projet**.

 **Remarque:** Les filtres ne sont pas appliqués aux rapports. Le filtre **Changements Récents** permet d'afficher les changements et les ajouts apportés aux tests par d'autres utilisateurs à l'échelle du projet depuis votre dernier acquittement. Le bouton bascule **Montrer les Modifications/Montrer Tout** et le bouton **Acquitter** de l'espace **Tests** permettent de voir quels changements ont été apportés par les autres utilisateurs. L'administrateur système peut configurer des notifications par courriel afin que vous receviez une alerte lorsque les paramètres des tests sont modifiés. Les alertes par courriel incluent des liens permettant d'accéder directement à une vue répertoriant les changements récents.

Création de filtres

Pour créer un filtre :

1. Dans le menu, cliquez sur **Projet : <nom du projet> > Paramètres de Projet**.
2. Cliquez sur l'onglet **Filtres** afin d'afficher la liste des filtres disponibles.
3. Cliquez sur **Nouveau Filtre**. La boîte de dialogue **Nouveau filtre** s'affiche.
4. Renseignez le champ **Nom** du nouveau filtre.
Ce nom est affiché dans les zones de liste lorsque le filtre est disponible.

5. Sélectionnez une **Catégorie** dans la liste afin de rendre le filtre disponible dans la zone **Exigences**, **Tests** ou **Organisation des exécutions** de Silk Central.
6. *Facultatif* : renseignez le champ **Description** du nouveau filtre.
7. *Facultatif* : cochez la case **Visible d'autres utilisateurs** afin que les autres utilisateurs puissent voir le filtre.
8. *Facultatif* : cochez la case **Modifiable par d'autres utilisateurs** afin que les autres utilisateurs puissent modifier le filtre.

 **Remarque:** Si les cases **Visible d'autres utilisateurs** et **Modifiable par d'autres utilisateurs** sont cochées, cela signifie que le filtre est public. Pour supprimer des filtres non publics (privés), vous devez être le propriétaire du filtre ou disposer de l'autorisation **Supprimer les filtres privés d'autres utilisateurs**.

9. Sélectionnez une catégorie de critères de filtre dans la liste **Critères de sélection**. Les catégories disponibles dépendent de la catégorie de filtre général que vous avez sélectionnée.

 **Remarque:** Vous pouvez combiner les filtres en sélectionnant l'option **Filtre de Test Imbriqué** ou **Filtre d'Exigence Imbriquée**. La sélection de l'une de ces catégories vous permet d'inclure un filtre existant dans votre nouveau filtre.

10. Sélectionnez une **Propriété**, un **Opérateur** et une **Valeur** pour le filtre dans les listes respectives.

Propriété Les propriétés disponibles dépendent de la catégorie de filtre sélectionnée à l'étape précédente. Définit la propriété pour laquelle vous définissez un paramètre de filtre. Si vous avez sélectionné une catégorie d'attributs, la liste des propriétés inclut des attributs personnalisés sur lesquels vous pouvez effectuer des requêtes.

Opérateur Spécifie l'opérateur des filtres. L'opérateur dépend du type de propriété sélectionné. Par exemple, si vous avez sélectionné une propriété basée sur un type de champ de chaîne, les opérateurs suivants sont disponibles :

Opérateur	Description
=	La chaîne est égale à la valeur définie.
pas	La chaîne diffère de la valeur définie.
contient	La chaîne contient la valeur définie.
ne contient pas	La chaîne ne contient pas la valeur définie.

Valeur Entrez la valeur que vous souhaitez filtrer. Selon le type de propriété que vous avez sélectionné, les valeurs seront soit des chaînes que vous pouvez saisir dans le champ, soit une sélection de valeurs prédéfinies que vous pouvez sélectionner dans la zone de liste. Les caractères génériques autorisés pour les chaînes sont * (toute quantité de caractères) et ? (exactement un caractère).

11. *Facultatif* : cliquez sur **Plus** si vous souhaitez ajouter plusieurs catégories au nouveau filtre. Répétez cette procédure afin de définir de nouvelles catégories.

 **Remarque:** Si vous définissez plusieurs catégories de filtres, vous devez spécifier si les catégories doivent être prises en compte, en plus des catégories existantes (relation ET), ou si le filtre doit renvoyer la valeur Vrai lorsque l'une des catégories de filtres est prise en compte (relation OU). Sélectionnez l'opérateur **ET** ou **OU** afin de définir la relation de catégorie de filtre. Vous ne pouvez pas définir des relations ET, OU imbriquées.



12. *Facultatif* : pour supprimer des catégories de filtres, cliquez sur **Moins**. La dernière catégorie de filtre est supprimée.

13. Cliquez sur **OK** pour enregistrer le nouveau filtre ou cliquez sur **Annuler** pour abandonner l'opération.

Création de filtres avancés

Les filtres personnalisés avancés vous permettent de combiner des filtres simples en vue de créer des filtres complexes appliquant simultanément plusieurs critères de filtre.

Pour créer un filtre personnalisé avancé :

1. Dans le menu, sélectionnez la zone appropriée : **Exigences**, **Tests** ou **Organisation des Exécutions**.
2. Cliquez sur  (**Nouveau Filtre**) dans la barre d'outils. La boîte de dialogue **Nouveau Filtre** s'affiche.
3. Si nécessaire, cliquez sur **Avancé** pour afficher l'intégralité de la boîte de dialogue.
4. Cliquez sur **Plus** afin d'afficher un deuxième jeu de champs de paramètres de filtre, à partir duquel vous pouvez définir un deuxième jeu de paramètres de filtre.
5. Sélectionnez un opérateur logique pour l'application des requêtes de filtrage. Par exemple, avec l'opérateur **and**, les éléments filtrés doivent répondre aux deux jeux de critères, tandis qu'avec l'opérateur **or**, les éléments filtrés doivent répondre à l'un des jeux de critères (mais pas les deux).
6. Pour supprimer une chaîne de paramètres de filtre, cliquez sur .
7. Pour afficher d'autres champs de paramètres de filtre et créer des requêtes de filtre supplémentaires, cliquez sur **Plus**. Pour supprimer les jeux de paramètres de filtre en trop, cliquez sur **Moins**.

Modification de filtres

Pour modifier un filtre :

1. Dans le menu, cliquez sur **Projet : <nom du projet> > Paramètres de Projet**.
2. Cliquez sur l'onglet **Filtres** afin d'afficher la liste des filtres disponibles.
3. Cliquez sur le nom du filtre que vous souhaitez modifier. La boîte de dialogue **Modifier le Filtre** s'affiche.
4. Modifiez le **Nom** et la **Description** du filtre.
5. Sélectionnez une catégorie de critères de filtre dans la liste **Critères de sélection**. Les catégories disponibles dépendent de la catégorie de filtre général que vous avez sélectionnée.



Remarque: Vous pouvez combiner les filtres en sélectionnant l'option **Filtre de Test Imbriqué** ou **Filtre d'Exigence Imbriquée**. La sélection de l'une de ces catégories vous permet d'inclure un filtre existant dans votre nouveau filtre.

6. Sélectionnez une **Propriété**, un **Opérateur** et une **Valeur** pour le filtre dans les listes respectives.

Propriété Les propriétés disponibles dépendent de la catégorie de filtre sélectionnée à l'étape précédente. Définit la propriété pour laquelle vous définissez un paramètre de filtre. Si vous avez sélectionné une catégorie d'attributs, la liste des propriétés inclut des attributs personnalisés sur lesquels vous pouvez effectuer des requêtes.

Opérateur Spécifie l'opérateur des filtres. L'opérateur dépend du type de propriété sélectionné. Par exemple, si vous avez sélectionné une propriété basée sur un type de champ de chaîne, les opérateurs suivants sont disponibles :

Opérateur	Description
=	La chaîne est égale à la valeur définie.
pas	La chaîne diffère de la valeur définie.
contient	La chaîne contient la valeur définie.
ne contient pas	La chaîne ne contient pas la valeur définie.

Valeur Entrez la valeur que vous souhaitez filtrer. Selon le type de propriété que vous avez sélectionné, les valeurs seront soit des chaînes que vous pouvez saisir dans le champ,

soit une sélection de valeurs prédéfinies que vous pouvez sélectionner dans la zone de liste. Les caractères génériques autorisés pour les chaînes sont * (toute quantité de caractères) et ? (exactement un caractère).

7. Cliquez sur **OK** pour enregistrer la définition de filtre modifiée.

Copie de filtres

Créez un filtre en copiant un filtre existant et en modifiant ses paramètres.

1. Dans le menu, sélectionnez la zone appropriée : **Exigences**, **Tests** ou **Organisation des Exécutions**.
2. Dans la barre d'outils de l'espace sélectionné, sélectionnez un filtre dans la zone de liste.
3. Cliquez sur . La boîte de dialogue **Modifier le Filtre** s'affiche avec les paramètres du filtre d'origine.
4. Modifiez les propriétés du filtre, puis cliquez sur **OK**.

Suppression de filtres

Pour supprimer un filtre :

1. Dans le menu, cliquez sur **Projet : <nom du projet> > Paramètres de Projet**.
2. Cliquez sur l'onglet **Filtres** afin d'afficher la liste des filtres disponibles.
3. Cliquez sur l'option **Supprimer le Filtre** associée au filtre que vous souhaitez supprimer. Une boîte de dialogue vous invitant à confirmer la suppression s'affiche.
4. Cliquez sur **Oui** pour supprimer le filtre sélectionné ou sur **Non** pour abandonner l'opération. Si vous cliquez sur **Oui**, vous serez renvoyé à la liste des filtres qui n'affiche plus le filtre supprimé.

Détails des filtres globaux

Les filtres globaux vous permettent de trier rapidement les éléments dans un espace Silk Central, en mettant en surbrillance uniquement ceux qui répondent à vos besoins.

Pour afficher les détails d'un filtre global, cliquez sur **Projet : <nom du projet> > Paramètres de Projet > Filtres** dans le menu, puis cliquez sur le nom du filtre.

L'espace Silk Central spécifique dans lequel un nouveau filtre est disponible est défini en sélectionnant la catégorie de filtre général.

Chaque filtre global doit disposer d'une propriété, d'un opérateur et d'une valeur issus des zones de liste respectives :

- Propriété** Les propriétés disponibles dépendent de la catégorie de filtre. Elle définit la propriété pour laquelle vous définissez un paramètre de filtre. Si vous avez sélectionné une catégorie d'attributs, la liste des propriétés inclut des attributs personnalisés sur lesquels vous pouvez effectuer des requêtes.
- Opérateur** Spécifie l'opérateur des filtres. L'opérateur dépend du type de propriété. Par exemple, si vous sélectionnez une propriété qui est basée sur un type de champ de chaîne, les opérateurs disponibles sont = (égal à la valeur définie), pas (différent de la valeur définie), contient (contient la valeur définie à un endroit de la chaîne) et ne contient pas (ne contient pas la valeur définie dans la chaîne).
- Valeur** Valeur que vous voulez filtrer. Selon le type de propriété que vous avez sélectionné, les valeurs seront soit des chaînes que vous pouvez saisir dans le champ, soit une sélection de valeurs prédéfinies que vous pouvez sélectionner dans la zone de liste.

Changements Récents

Le filtre *Changements Récents* permet d'afficher et d'acquitter efficacement les changements et les ajouts que les autres utilisateurs ont apportés aux exigences, aux tests ou aux plans d'exécution à l'échelle du projet depuis le dernier acquittement des changements.

Les deux boutons situés tout à droite de la barre d'outils, le bouton bascule **Montrer les Modifications / Montrer Tout** et le bouton **Acquitter**, permettent de visualiser les changements apportés par d'autres utilisateurs.



Remarque: L'administrateur système peut configurer des notifications par courriel afin que vous receviez une alerte lorsque les paramètres des tests sont modifiés. Les alertes par courriel incluent des liens permettant d'accéder directement à une vue répertoriant les changements récents.

Application de filtres

Après avoir créé et stocké un filtre personnalisé, vous pouvez l'appliquer à l'arborescence sélectionnée. Vous pouvez appliquer les filtres pour les exigences, les tests et les plans d'exécution. Seuls les éléments qui répondent aux critères de filtrage appliqués sont affichés dans l'arborescence.



Remarque: Les exigences filtrées sont renvoyées en lecture seule et ne peuvent pas être modifiées. Le bouton **Modifier les Propriétés** est désactivé pour les exigences filtrées.

Pour appliquer un filtre stocké :

1. Dans le menu, sélectionnez la zone appropriée : **Exigences**, **Tests** ou **Organisation des Exécutions**.
2. Sur la barre d'outils, dans la zone de liste **Filtre**, sélectionnez le filtre souhaité.
3. Tous les éléments qui répondent aux critères du filtre sont affichés.



Remarque: Pour supprimer le filtre et afficher tous les éléments, dans la zone de liste **Filtre** de la barre d'outils, sélectionnez **<Aucun Filtre>**.

Attributs

Vous pouvez utiliser des attributs personnalisés pour personnaliser les informations relatives aux tests et aux plans d'exécution. Bien que certains attributs soient disponibles grâce à la fonctionnalité intégrée de Silk Central, notamment la priorité, les composants et les plates-formes, vous pouvez définir des attributs personnalisés pour catégoriser les tests et les plans d'exécution en fonction de vos besoins ou pour rendre les tests compatibles avec des cas de tests spécifiques.

Création d'attributs personnalisés

Pour créer un attribut personnalisé :

1. Dans le menu, cliquez sur **Projet : <nom du projet> > Paramètres de Projet**.
2. Cliquez sur l'onglet **Attributs** pour afficher la liste des attributs actuels.
3. Cliquez sur **Nouvel Attribut**. La boîte de dialogue **Nouvel Attribut** s'affiche.
4. Renseignez le champ **Nom** du nouvel attribut. Ce nom est affiché dans les zones de liste lorsque l'attribut peut être utilisé.
5. Renseignez le champ **Description** du nouvel attribut.
6. Sélectionnez l'attribut **Type**. Reportez-vous à la rubrique *Types de propriétés d'exigence et d'attributs personnalisés* pour obtenir des descriptions sur chaque type d'attribut.
7. Cliquez sur **OK**.



Types de propriétés d'exigence et d'attributs personnalisés

Silk Central prend en charge les types de propriétés d'exigence et d'attributs suivants :

Date Le type **Date** accepte des valeurs de date.

Liste

Le type **Liste** accepte des listes à sélection unique ou multiple. Il est associé aux contrôles suivants :

- **Nouvel élément** : permet de créer des entrées dans la liste. Cliquez pour afficher la boîte de dialogue **Nouvel Élément**. Renseignez les champs **Nom** et **Poids Numérique** pour l'élément de liste, puis cliquez sur **OK**.
 **Remarque:** La valeur du champ **Poids Numérique** est utilisée au cours du filtrage, lorsque les critères de filtre utilisent l'un des opérateurs suivants : **>**, **>=**, **<** ou **<=**. Lorsque les critères de filtre utilisent l'opérateur **=** ou **pas**, la valeur du champ **Nom** est utilisée pour les comparaisons.
- **Ordre** : utilisez les champs de cette colonne pour trier vos attributs.
- **Autoriser la sélection multiple** : cochez cette case pour permettre aux utilisateurs de sélectionner plusieurs valeurs dans la liste.
 **Remarque:** Vous pouvez mettre à jour une liste à sélection unique pour la transformer en liste à sélection multiple. Toutefois, il n'est pas possible de modifier une liste à sélection multiple pour en faire une liste à sélection unique.
- **Actions** : utilisez les icônes de cette ligne pour supprimer ou modifier un élément de la liste.

Numéro

Le type **Nombre** prend en charge les valeurs numériques décimales ou entières. Il comporte les champs suivants :

- **Valeur Minimale** : correspond à la plus petite valeur pouvant être saisie dans le champ.
- **Valeur Maximale** : correspond à la plus grande valeur pouvant être saisie dans le champ.
- **Nombre de décimales** : permet de définir le nombre de valeurs pouvant être ajoutées après la virgule. Sélectionnez 0 pour une valeur entière ou 1, 2, 3 ou 4 pour une valeur décimale.
 **Remarque:** Les attributs et propriétés d'exigence personnalisés affichent leur valeur actuelle si leur définition est modifiée (par exemple, dans le cas d'une modification du champ **Valeur Minimale** ou **Valeur Maximale**). Pour appliquer la nouvelle définition, ouvrez et enregistrez l'élément.

Texte

Le type **Texte** prend en charge toutes les valeurs alphanumériques. Il comporte les champs suivants :

- **Longueur Maximale** : correspond au nombre maximal de caractères pouvant être saisis dans le champ. Saisissez 0 ou laissez ce champ vide pour spécifier une longueur illimitée (pour les propriétés d'exigence uniquement).

Modification d'attributs personnalisés

Pour modifier un attribut personnalisé :

1. Dans le menu, cliquez sur **Projet : <nom du projet> > Paramètres de Projet**.
2. Cliquez sur l'onglet **Attributs** pour afficher la liste des attributs actuels.
3. Cliquez sur le nom de l'attribut que vous souhaitez modifier. La boîte de dialogue **Modifier l'Attribut** s'affiche.
4. Modifiez le **Nom** de l'attribut.
Lorsque l'attribut est disponible, son nom s'affiche dans les zones de liste pour les filtres, les plans d'exécution et les tests. Vous pouvez utiliser les attributs dans des filtres globaux pour filtrer par attribut et les appliquer à des tests et des plans d'exécution.
5. Modifiez la **Description** de l'attribut.
6. Reportez-vous à la rubrique *Types de propriétés d'exigence et d'attributs personnalisés* pour obtenir des descriptions sur chaque type d'attribut. Différentes options de modification sont disponibles, en fonction du type de données d'attribut.

7. Cliquez sur **OK**. Vous êtes renvoyé à la liste **Attributs**.

Suppression d'attributs personnalisés

Pour supprimer un attribut personnalisé :

1. Dans le menu, cliquez sur **Projet : <nom du projet> > Paramètres de Projet**.
2. Cliquez sur l'onglet **Attributs** pour afficher la liste des attributs actuels.
3. Vous devez désactiver un attribut pour pouvoir le supprimer. Dans la colonne **État**, cliquez sur l'icône ou le lien **Actif** puis cliquez sur **Oui** dans la boîte de dialogue de confirmation afin de désactiver l'attribut.
4. Une fois l'attribut inactif, cliquez sur **Supprimer l'attribut** pour le supprimer. Une boîte de dialogue vous invitant à confirmer la suppression s'affiche.
5. Cliquez sur **Oui** pour supprimer l'attribut sélectionné ou sur **Non** pour annuler l'opération. Si vous cliquez sur **Oui**, vous serez renvoyé sur la page **Attributs** sur laquelle l'attribut supprimé n'est plus affiché.
6. Si une erreur s'affiche, assurez-vous que l'attribut sélectionné n'est pas appliqué à un test ou plan d'exécution, ou utilisé avec un filtre global. Vous pouvez uniquement supprimer les attributs non utilisés.

Page Attributs

Projet : <nom du projet> > Paramètres de Projet > Attributs

La page **Attributs** répertorie les attributs qui ont été créés pour le projet en cours. Pour chaque attribut, la page **Attributs** affiche les colonnes suivantes :

Colonne	Description
Actions	Actions réalisables au niveau de l'attribut.
Nom	Nom de l'attribut. Lorsque l'attribut est disponible, son nom s'affiche dans les zones de liste pour les filtres, les plans d'exécution et les tests. Vous pouvez utiliser les attributs dans des filtres globaux pour filtrer par attribut et les appliquer à des tests et des plans d'exécution. Cliquez sur l'icône Modifier pour changer le nom de l'attribut.
Type	Type d'attribut. Reportez-vous à la rubrique <i>Types de propriétés d'exigence et d'attributs personnalisés</i> pour obtenir des descriptions sur chaque type d'attribut.
Etat	État de l'attribut (actif ou inactif).
Colonne de rapport	Nom de la colonne de l'attribut dans le tableau LQM Reporting. Utilisez ce nom de colonne pour interroger l'attribut sélectionné dans le tableau LQM Reporting. Pour obtenir des informations détaillées, reportez-vous à la documentation du modèle de base de données.
Créé le	Date de création de l'attribut.
Créé par	Utilisateur ayant créé l'attribut.
Modifié le	Date de la dernière modification de l'attribut.
Modifié par	Dernier utilisateur à avoir modifié l'attribut.

Propriétés de l'exigence

Les sections suivantes décrivent les deux types de propriétés d'exigence disponibles.

Page Propriétés d'Exigence

Projet : <nom du projet> > Paramètres de Projet > Propriétés d'Exigence

La page **Propriétés d'Exigence** répertorie les propriétés d'exigence personnalisées, ainsi que les propriétés calculées, pour le projet actif.

Propriétés Calculées

Colonne	Description
Actions	Actions réalisables au niveau de la propriété calculée.
Nom	Nom de la propriété calculée. Cliquez sur l'icône Modifier pour changer la propriété calculée.
Formule	Présente la formule de la propriété calculée.
Classification	Répertorie les classifications de la propriété calculée.
Créé le	Date de création de la propriété.
Créé par	Utilisateur ayant créé la propriété.
Modifié Le	Date de la dernière modification de la propriété.
Modifié Par	Dernier utilisateur à avoir modifié la propriété.

Propriétés Personnalisées

Colonne	Description
Actions	Actions réalisables au niveau de la propriété personnalisée.
Nom	Nom de la propriété d'exigence. Cliquez sur l'icône Modifier pour changer la propriété d'exigence.
Type	Type de propriété. Reportez-vous à la rubrique <i>Types de propriétés d'exigence et d'attributs de test</i> pour obtenir des descriptions de chaque type d'attribut.
Créé le	Date de création de la propriété.
Créé par	Utilisateur ayant créé la propriété.
Modifié Le	Date de la dernière modification de la propriété.
Modifié Par	Dernier utilisateur à avoir modifié la propriété.

Propriétés calculées

Les propriétés calculées servent à créer une valeur unique à partir d'une formule définie par l'utilisateur et dérivée des valeurs des propriétés internes ou personnalisées. Cette valeur est alors placée dans une plage avec libellé appelée *classification*. La propriété calculée doit permettre d'afficher le paramètre **Nom** de la classification dans les grilles. La valeur d'une propriété calculée est visible partout où les valeurs des propriétés personnalisées sont affichées (Vue Globale, par exemple). Vous pouvez aussi utiliser les propriétés calculées dans les filtres et les objectifs Qualité, de la même manière que les autres propriétés d'exigences internes ou personnalisées.

Chaque propriété calculée dispose d'une classification par défaut sans borne inférieure. Toutes les autres classifications doivent disposer d'une borne inférieure. La classification permet de définir un nom et une plage pour la valeur de la propriété calculée. C'est le nom de la classification qui s'affiche dans les grilles. Si une ou plusieurs valeurs de propriété utilisées dans la formule ne sont pas définies, ou si l'évaluation de cette dernière sur une exigence particulière échoue (par exemple, une division par zéro), les caractères --- apparaissent en tant que valeur de la propriété calculée.

Dans la formule d'une propriété calculée, vous pouvez utiliser une propriété interne ou personnalisée contenue dans un projet. Cette propriété interne ou personnalisée doit être de type **Nombre**, **Texte** ou **Liste** avec sélection unique. Vous pouvez utiliser les opérateurs suivants dans la formule : + - * / ()

 **Restriction:** Vous pouvez utiliser jusqu'à cinq propriétés calculées par projet. Les propriétés calculées ne peuvent pas être utilisées dans le cadre d'autres propriétés calculées.

Création d'une propriété calculée

Les propriétés calculées permettent de créer une propriété basée sur une plage de valeurs. Cette procédure vous guide au cours du processus de création d'une propriété calculée nommée **Risque** personnalisé et dotée de trois classifications : **Basse**, **Moyenne** et **Haute**. Nous allons utiliser la propriété interne **Risque** et une propriété personnalisée nommée **Impact** de type **Nombre** (celle-ci doit être créée au préalable).

1. Cliquez sur **Exigences > Propriétés d'Exigence**.
2. Cliquez sur **Nouvelle Propriété Calculée**.
3. Dans le champ **Nom**, entrez `Risque personnalisé`.
4. Dans le champ **Description**, entrez `Propriété calculée utilisant Risque et Impact (B, M, H)`.
5. Sélectionnez `Impact commercial` dans la liste **Insérer la propriété**. `{Business Impact}` est ajouté au champ **Formule**.
6. Sélectionnez `*` dans la liste **Insérer l'opérateur**. `{Business Impact}*` est ajouté au champ **Formule**.
7. Sélectionnez `Risque commercial` dans la liste **Insérer la propriété**. `{Business Impact}*{Business Risk}` est ajouté au champ **Formule**.
8. Dans la ligne par défaut de la grille **Classification**, renommez l'entrée **Basse**. Étant donné que toutes les propriétés calculées doivent inclure une classification par défaut sans borne inférieure, celle-ci sera utilisée.
9. Cliquez sur **Ajouter une Classification**. Une nouvelle ligne est ajoutée à la grille **Classification**.
10. Nommez la classification **Moyenne** et ajoutez une **Borne Inférieure** de 10.
11. Cliquez sur **Ajouter une Classification**. Une nouvelle ligne est ajoutée à la grille **Classification**.
12. Nommez la classification **Haute** et ajoutez une **Borne Inférieure** de 20.
13. Cliquez sur **OK**.

Une propriété calculée est maintenant créée et possèdera la valeur **Basse**, **Moyenne** ou **Haute** lorsque les propriétés **Impact** et **Risque** sont définies pour une exigence.

Page Propriétés Calculées

La page **Propriétés Calculées** permet d'ajouter ou de modifier une propriété calculée dans un projet. Pour accéder à cette page, cliquez sur **Exigences > Propriétés d'Exigence**, puis cliquez sur une propriété calculée existante ou sur **Nouvelle Propriété Calculée**.

Nom	Contient le nom de la propriété calculée.
Description	Saisissez une description significative de la propriété calculée, en faisant par exemple référence à la formule ou à la classification.
Formule	Contient la formule de la propriété calculée. Vous pouvez saisir manuellement la formule ou utiliser les listes Insérer la propriété et Insérer l'opérateur . Si vous saisissez la formule manuellement, les noms de champ doivent respecter la structure suivante : <code>{ }</code> . Les opérateurs doivent être intercalés à l'intérieur de cette structure.
Insérer la propriété	Placez le curseur là où vous souhaitez que la propriété apparaisse dans le champ Formule , puis sélectionnez l'une des propriétés système ou personnalisée dans la liste afin de l'ajouter.

Insérer l'opérateur Placez le curseur là où vous souhaitez que l'opérateur apparaisse dans le champ **Formule**, puis sélectionnez un opérateur.

Grille Classifications La grille **Classifications** sert à définir diverses plages de valeurs pour les propriétés calculées. Pour créer une ligne dans la grille, cliquez sur **Ajouter une Classification**. Pour identifier la classification, utilisez le champ **Nom** ; pour déterminer la valeur la plus faible de la propriété calculée, utilisez le champ **Borne Inférieure**. Il est important de garder à l'esprit que c'est le **Nom** de la classification qui apparaît dans les grilles, et non pas les valeurs des propriétés calculées. Par exemple, si le **Nom** de votre classification est *Moyenne*, que le paramètre **Borne Inférieure** est défini sur 5 et que la valeur de votre propriété calculée est égale à 7, tant que la valeur de la borne inférieure de la classification suivante est supérieure à 7, la valeur calculée apparaît en tant que *Moyenne*.

Valeurs des propriétés internes

Les valeurs de plusieurs propriétés internes peuvent être utilisées dans les formules pour les propriétés calculées. Les valeurs des propriétés prises en charge sont indiquées ci-dessous.

Risque

Nom de la valeur	Valeur interne
Basse	1
Moyenne	2
Haute	3
Critique	4

Priorité

Nom de la valeur	Valeur interne
Basse	1
Moyenne	2
Haute	3
Critique	4

Vérifié

Nom de la valeur	Valeur interne
Non	0
Oui	1

Propriétés d'exigence personnalisées

Vous pouvez ajouter des champs de propriétés personnalisées pour toutes les exigences du projet sélectionné dans **Exigences > Propriétés d'Exigence**. Les propriétés personnalisées peuvent ensuite être modifiées, tout comme les propriétés par défaut, dans la boîte de dialogue **Modifier les Exigences**. Les propriétés personnalisées sont affichées dans **Exigences > Vue Détaillée > Propriétés**. Si la seule valeur d'une propriété est une URL, Silk Central l'affiche automatiquement sous forme d'un lien qui permet d'accéder directement à d'autres applications Web à partir de Silk Central .

Création d'une propriété d'exigence personnalisée

Pour créer une propriété d'exigence personnalisée :

1. Dans le menu, cliquez sur **Projet** : <nom du projet> > **Paramètres de Projet**.
2. Cliquez sur l'onglet **Propriétés d'Exigence**.
3. Cliquez sur **Nouvelle Propriété d'Exigence** afin d'afficher la boîte de dialogue **Nouvelle Propriété d'Exigence**.
4. Nommez la nouvelle propriété dans le champ **Nom**.
5. Sélectionnez les données **Type** de la nouvelle propriété dans la liste **Type**. Reportez-vous à la rubrique *Types de propriétés d'exigence et d'attributs de test* pour obtenir des descriptions de chaque type d'attribut.
6. Cliquez sur **OK**.

Votre propriété personnalisée est disponible pour toutes les exigences du projet actif.

Types de propriétés d'exigence et d'attributs personnalisés

Silk Central prend en charge les types de propriétés d'exigence et d'attributs suivants :

Date Le type **Date** accepte des valeurs de date.

Liste Le type **Liste** accepte des listes à sélection unique ou multiple. Il est associé aux contrôles suivants :

- **Nouvel élément** : permet de créer des entrées dans la liste. Cliquez pour afficher la boîte de dialogue **Nouvel Élément**. Renseignez les champs **Nom** et **Poids Numérique** pour l'élément de liste, puis cliquez sur **OK**.

 **Remarque:** La valeur du champ **Poids Numérique** est utilisée au cours du filtrage, lorsque les critères de filtre utilisent l'un des opérateurs suivants : >, >=, < ou <=. Lorsque les critères de filtre utilisent l'opérateur = ou **pas**, la valeur du champ **Nom** est utilisée pour les comparaisons.

- **Ordre** : utilisez les champs de cette colonne pour trier vos attributs.
 - **Autoriser la sélection multiple** : cochez cette case pour permettre aux utilisateurs de sélectionner plusieurs valeurs dans la liste.
-  **Remarque:** Vous pouvez mettre à jour une liste à sélection unique pour la transformer en liste à sélection multiple. Toutefois, il n'est pas possible de modifier une liste à sélection multiple pour en faire une liste à sélection unique.
- **Actions** : utilisez les icônes de cette ligne pour supprimer ou modifier un élément de la liste.

Numéro Le type **Nombre** prend en charge les valeurs numériques décimales ou entières. Il comporte les champs suivants :

- **Valeur Minimale** : correspond à la plus petite valeur pouvant être saisie dans le champ.
- **Valeur Maximale** : correspond à la plus grande valeur pouvant être saisie dans le champ.
- **Nombre de décimales** : permet de définir le nombre de valeurs pouvant être ajoutées après la virgule. Sélectionnez 0 pour une valeur entière ou 1, 2, 3 ou 4 pour une valeur décimale.

 **Remarque:** Les attributs et propriétés d'exigence personnalisés affichent leur valeur actuelle si leur définition est modifiée (par exemple, dans le cas d'une modification du champ **Valeur Minimale** ou **Valeur Maximale**). Pour appliquer la nouvelle définition, ouvrez et enregistrez l'élément.

Texte Le type **Texte** prend en charge toutes les valeurs alphanumériques. Il comporte les champs suivants :

- **Longueur Maximale** : correspond au nombre maximal de caractères pouvant être saisis dans le champ. Saisissez 0 ou laissez ce champ vide pour spécifier une longueur illimitée (pour les propriétés d'exigence uniquement).

Modification de propriétés d'exigences personnalisées

Pour modifier une propriété d'exigence personnalisée créée précédemment :

1. Dans le menu, cliquez sur **Projet : <nom du projet> > Paramètres de Projet**.
2. Cliquez sur l'onglet **Propriétés d'Exigence**.
3. Cliquez sur le nom de la propriété que vous souhaitez modifier. La boîte de dialogue **Modifier la Propriété d'Exigence** s'affiche.
4. Modifiez le nom de la propriété dans le champ **Nom**.
Lorsque la propriété est disponible, son nom est affiché dans les listes, ce qui permet d'afficher des filtres et d'appliquer des exigences. Les propriétés peuvent être utilisées dans les filtres globaux pour filtrer par propriété d'exigence et les appliquer à des exigences.
5. Modifiez la **Description** de la propriété.
6. Reportez-vous à la rubrique *Types de propriétés d'exigence et d'attributs de test* pour obtenir des descriptions sur chaque type de propriété d'exigence. Différentes options de modification sont disponibles, en fonction du type de données de propriété.
7. Cliquez sur **OK** pour enregistrer vos modifications.

Suppression de propriétés d'exigences personnalisées

Pour supprimer une propriété d'exigence personnalisée créée précédemment :

1. Dans le menu, cliquez sur **Projet : <nom du projet> > Paramètres de Projet**.
2. Cliquez sur l'onglet **Propriétés d'Exigence**.
3. Cliquez sur **X**. Une boîte de dialogue de confirmation s'affiche.
4. Cliquez sur **Oui** pour confirmer la suppression.

Propriétés de Pas de Test

Utilisez les propriétés de pas de test pour ajouter des propriétés à un pas de test manuel. Ajoutez une propriété de pas de test personnalisée à un projet dans **Projets : <nom du projet> > Paramètres de Projet** pour ajouter cette propriété à tous les pas de tests manuels du projet. Ajoutez une propriété de pas de test personnalisée à une bibliothèque de l'arborescence **Bibliothèques** pour ajouter cette propriété à tous les pas de tests manuels de la bibliothèque. Les propriétés de pas de test peuvent ensuite être modifiées en même temps que les propriétés par défaut dans la boîte de dialogue **Modifier le Pas de Test Manuel**.

Création de propriétés de pas de test

Pour créer une propriété de pas de test :

1. Dans le menu, cliquez sur **Projet : <nom du projet> > Paramètres de Projet**.
2. Cliquez sur l'onglet **Propriétés de Pas de Test**.
3. Cliquez sur **Nouvelle Propriété**. La boîte de dialogue **Nouvelle Propriété de Pas de Test** s'affiche.
4. Nommez la nouvelle propriété dans le champ **Nom**.



Remarque: Les champs de propriétés de pas de test sont toujours déclarés en tant que chaîne de type.

5. Cliquez sur **OK** afin que votre propriété soit disponible pour tous les pas de tests manuels dans le projet Silk Central sélectionné.



Remarque: Pour créer une propriété de pas de test pour une bibliothèque, sélectionnez le nœud de bibliothèque dans l'arborescence **Bibliothèques**, puis passez au deuxième pas de test.

Modification des propriétés de pas de test

Pour modifier une propriété de pas de test créée précédemment :

1. Dans le menu, cliquez sur **Projet : <nom du projet> > Paramètres de Projet**.
2. Cliquez sur l'onglet **Propriétés de Pas de Test**.
3. Cliquez sur le nom de la propriété que vous souhaitez modifier. La boîte de dialogue **Modifier la Propriété de Pas de Test** s'affiche.
4. Modifiez le nom de la propriété dans le champ **Nom**.
5. Cliquez sur **OK** pour enregistrer vos modifications ou cliquez sur **Annuler** pour annuler l'opération sans enregistrer.

Suppression de propriétés de pas de test

Pour supprimer une propriété de pas de test créée précédemment :

1. Dans le menu, cliquez sur **Projet : <nom du projet> > Paramètres de Projet**.
2. Cliquez sur l'onglet **Propriétés de Pas de Test**.
3. Cliquez sur **Supprimer la propriété** dans la colonne **Actions** de la propriété que vous souhaitez supprimer. Une boîte de dialogue vous invitant à confirmer la suppression s'affiche.
4. Cliquez sur **Oui** pour terminer l'opération ou cliquez sur **Non** pour l'abandonner.

Page Propriétés de Pas de Test

Projet : <nom du projet> > Paramètres de Projet > Propriétés de Pas de Test

La page **Propriétés de Pas de Test** répertorie toutes les propriétés qui peuvent être alimentées dans les pas de tests manuels à l'échelle du projet actif. Pour chaque propriété de pas de test personnalisée, la page **Propriétés de Pas de Test** affiche les colonnes suivantes :

Colonne	Description
Nom	Nom de la propriété de pas de test.
Actions	Les actions suivantes peuvent être appliquées à une propriété : <ul style="list-style-type: none">• Supprimer la propriété• Déplacer vers le Haut• Déplacer vers le Bas

Modifier la Notification

Silk Central peut vous envoyer une notification par courriel lorsque des exigences ou des tests sont modifiés par d'autres utilisateurs. Chaque utilisateur peut choisir d'activer l'option de notification des changements. Une fois que la notification a été activée, effectuez un premier acquittement. A partir de là, vous pouvez consulter et acquitter les changements intervenus depuis le dernier acquittement. Pour éviter un trop grand nombre de notifications, un seul courriel d'alerte vous est envoyé lorsqu'un changement survient, quel que soit le nombre de changements effectués par d'autres utilisateurs depuis votre dernier acquittement. Les alertes par courriel incluent des liens permettant d'accéder directement à une vue répertoriant les changements récents.

Avant de pouvoir activer la notification des changements pour les exigences ou les tests, vous devez configurer votre adresse électronique dans les paramètres utilisateur de Silk Central.



Remarque: La notification des changements fonctionne uniquement si votre administrateur a configuré un serveur de messagerie. Si la notification des changements n'est pas activée, contactez votre administrateur Silk Central.

Activation de la notification des changements

Pour activer la notification des changements :

1. Dans le menu, cliquez sur **Projet : <nom du projet> > Paramètres de Projet.**
2. Cliquez sur l'onglet **Notifications.**
3. Cliquez sur **Configurer la Notification par Courriel** pour ouvrir la boîte de dialogue **Configurer la Notification par Courriel.**
4. Si vous souhaitez recevoir une notification par courriel lorsque des modifications sont apportées aux exigences dans le projet sélectionné, cochez la case **Changements apportés aux Exigences.**
5. Si vous souhaitez recevoir une notification par courriel lorsque des modifications sont apportées aux tests dans le projet sélectionné, cochez la case **Changements apportés aux Tests.**
6. Cliquez sur **OK** pour enregistrer les paramètres de notification ou cliquez sur **Annuler** pour abandonner l'opération sans enregistrer les modifications.

Vous recevrez une notification par courriel lorsque des modifications pour lesquelles vous avez activé la notification sont effectuées.

Désactivation de la notification des changements

Pour désactiver la notification des changements :

1. Dans le menu, cliquez sur **Projet : <nom du projet> > Paramètres de Projet.**
2. Cliquez sur l'onglet **Notifications.**
3. Cliquez sur **Configurer la Notification par Courriel** pour ouvrir la boîte de dialogue **Configurer la Notification par Courriel.**
4. Si vous ne souhaitez pas recevoir de notification par courriel lorsque des modifications sont apportées aux exigences dans le projet sélectionné, décochez la case **Changements apportés aux Exigences.**
5. Si vous ne souhaitez pas recevoir de notification par courriel lorsque des modifications sont apportées aux tests dans le projet sélectionné, décochez la case **Changements apportés aux Tests.**
6. Cliquez sur **OK** pour enregistrer les paramètres de notification ou cliquez sur **Annuler** pour abandonner l'opération sans enregistrer les modifications.

Changements déclenchant la notification

Une fois que vous avez activé la notification des changements pour être informé des modifications apportées aux exigences ou aux tests, vous recevez une alerte par courriel, après votre déconnexion. Cette alerte vous est envoyée si un ou plusieurs des paramètres suivants sont modifiés :

Espace	Modifications
Exigences	<ul style="list-style-type: none">• Une exigence est créée ou supprimée.• Le nom ou la description d'une exigence sont modifiés.• Une propriété système est modifiée.• Une exigence est définie comme étant obsolète.• Une exigence est récupérée.• Un test est assigné à une exigence ou en est supprimé.• Une propriété personnalisée d'exigence est créée, modifiée ou supprimée.
Tests	<ul style="list-style-type: none">• Un conteneur est créé ou modifié.

Espace	Modifications
	<ul style="list-style-type: none"> • Une application est modifiée. • Un profil de référentiel tiers est modifié. • L'option « Nettoyer le dossier de travail avant qu'un test ne soit exécuté » est modifiée. • Le nœud racine est modifié. • Le répertoire de données personnalisées est modifié. • Le répertoire de directives est modifié. • Les propriétés cachées du test sont modifiées. • L'interface Silk Test Classic est modifié. • Un dossier de test est créé, modifié ou supprimé. • Un test est créé, modifié ou supprimé. • La durée prévue est modifiée. • Un pas de test est ajouté ou modifié.

Page Notifications

Projet : <nom du projet> > Paramètres de Projet > Notifications

La page **Notifications** répertorie les événements de notification du projet actif. Pour chaque événement de notification, la page **Notifications** affiche les colonnes suivantes :

Colonne	Description
Événements de Notification	Nom de l'événement de notification configuré pour le projet actif.
Etat	État de l'événement de notification. Actif ou Inactif.

Cliquez sur le bouton **Configurer...** dans chaque section pour modifier les valeurs.

Courrier électronique

Lorsqu'un événement de notification par courrier électronique est activé, une notification par courriel est envoyée à l'utilisateur qui a activé l'événement, la première fois que l'un des paramètres spécifiés est modifié.



Remarque: Vous devez avoir indiqué une adresse électronique pour recevoir les notifications par courriel.

Marquage d'Exigence

Vous pouvez configurer des notifications différemment pour les exigences internes et externes. Par défaut, le marquage de toutes les exigences est activé. Pour plus d'informations, reportez-vous à la rubrique *Indicateurs*.

Intégration d'outils de gestion des exigences



Important: Avant la mise à jour de Silk Central 15.0 ou antérieur à la version actuelle, effectuez un processus **Synchroniser tout** pour synchroniser toutes vos exigences avec vos outils intégrés de gestion des exigences.

L'intégration de fonctions externes de gestion des exigences vous permet de coordonner les fonctions de gestion des exigences de Silk Central avec celles d'autres outils avec lesquels vous travaillez déjà peut-être. Cette intégration est configurée sur la page **Gestion des Exigences**, accessible via **Projet : <nom du projet> > Paramètres de Projet**.



Remarque: Vous pouvez activer la création, la modification et la suppression d'exigences dans Silk Central, plutôt que seulement par le biais des modifications effectuées avec l'outil intégré. Vous pouvez autoriser des modifications directement dans l'interface utilisateur de Test Manager et/ou par l'intermédiaire des services Web de Silk Central en cochant respectivement les cases **Autoriser la création, la modification et la suppression d'exigences....**

Silk Central prend en charge l'intégration avec des systèmes externes de gestion des exigences (RMS) via son interface ouverte. Par la création d'un plug-in et son intégration dans Silk Central, il est possible d'intégrer tout RMS. Reportez-vous à l'*Aide de l'API Silk Central* pour en savoir plus sur les interfaces qui permettent l'intégration adéquate de RMS externes.

Synchronisation des exigences

Activer la synchronisation des exigences entre Silk Central et un RMS externe permet à Silk Central de recevoir les modifications apportées dans le RMS externe à chaque exécution d'une synchronisation. Si l'intégration des RMS externes est activée pour un projet, le système principal de gestion des exigences est automatiquement le système externe. Cela signifie que la synchronisation s'effectue toujours depuis l'outil RMS externe vers Silk Central. Les exigences ne peuvent plus être modifiées dans Silk Central.

La fonctionnalité de mappage des propriétés permet de mapper des champs de propriétés entre Silk Central et les outils externes de gestion des exigences. Par exemple, un champ personnalisé dans Silk Central (nommé `User`) peut être l'équivalent à un champ de propriété dans Caliber (nommé `Field_2`). La fonction de mappage des propriétés permet de garantir que les modifications apportées aux champs de propriétés des exigences sont correctement actualisées entre les différents projets. Si vous n'utilisez pas la fonction de mappage des propriétés, seuls le nom et la description des exigences sont mappés. Pour plus d'informations, reportez-vous à la rubrique *Modification du mappage des propriétés*.

Les exigences peuvent être synchronisées de différentes façons :

Synchronisation manuelle	Cliquez sur Synchroniser les modifications au niveau du dossier racine sur la page Propriétés pour synchroniser uniquement les exigences qui ont été modifiées depuis la dernière synchronisation.
Synchronisation manuelle forcée	Cliquez sur Synchroniser Tout au niveau du dossier racine sur la page Propriétés afin de forcer la synchronisation de toutes les exigences.
Synchronisation planifiée automatique	Basée sur les planifications Silk Central définies de façon globale.
Synchronisation en ligne automatique	Les modifications apportées aux exigences sont automatiquement propagées entre les différents outils. Cette option est disponible uniquement pour Caliber. Elle nécessite l'installation du client Caliber sur le serveur d'application, ainsi que l'activation de MPX sur le serveur Caliber (pour plus d'informations sur l'activation de MPX, reportez-vous au Guide d'installation de Caliber). Pour activer la synchronisation automatique entre Caliber et Silk Central, ajoutez le fichier <code>ss.jar</code> au serveur d'applications, dans le dossier <code>Program Files\Silk Central <version>\lib</code> , puis redémarrez le serveur d'applications. Pour récupérer le fichier, contactez le service client. Les données des exigences sont automatiquement mises à jour dans Silk Central lorsque des modifications sont apportées dans Caliber. De plus, les traces dans Caliber sont mises à jour lorsque des modifications sont apportées aux assignations de test dans Silk Central. Ce type de synchronisation en ligne est uniquement disponible lorsque des projets sont configurés avec le lotissement en cours.

La synchronisation automatique des exigences entre Silk Central et les outils de gestion des exigences externes peut être configurée pour avoir lieu selon des planifications globales. Pour plus de détails sur la configuration de planifications globales, reportez-vous aux rubriques *Administration* de cette Aide.

 **Remarque:** Les boutons **Ouvrir Caliber** permettent d'exécuter un programme enregistré en tant que programme par défaut pour l'ouverture des fichiers possédant l'extension `.crm`. Sur certains ordinateurs, il peut s'agir du visualiseur d'exigences plutôt que de Caliber. Ce comportement peut être changé par votre administrateur. Le programme client s'appelle `caliberrm.exe`. Lorsqu'il est correctement configuré, ce programme s'ouvre sur l'exigence sélectionnée dans Silk Central.

L'icône de liaison située sur le nœud du projet de l'arborescence **Exigences** indique l'état de l'intégration de la gestion des exigences pour le projet :

Aucune configuration	L'intégration de la gestion des exigences n'est pas disponible.
Configuration manuelle	L'import, le téléchargement et la synchronisation des exigences peuvent être effectués uniquement en cliquant sur les boutons correspondants, dans le nœud de projet, dans le menu Exigences >  > Propriétés .

Au niveau du projet, la page **Propriétés** inclut les propriétés suivantes :

Propriété	Description
Système	Outil externe avec lequel l'intégration a été activée.
Etat	Indique si l'intégration a été activée ou non.
Nom du projet	Nom du projet externe auquel le projet Silk Central est associé.
Types d'exigences	Types d'exigences partagées entre plusieurs projets.
Dernière synchronisation	Date et heure de la dernière synchronisation.
État de la dernière synchronisation	État de la dernière synchronisation, notamment le nombre d'éléments créés, mis à jour et supprimés.

 **Remarque:** Lorsque l'intégration entre Caliber et Silk Central a été activée avec synchronisation en ligne automatique, le nœud de projet affiche l'état actuel du module d'écoute des modifications apportées aux exigences en ligne. Les trois statuts possibles pour les projets de ce type sont : Connecté (synchronisé), Reconnecté (synchronisation recommandée), et Déconnecté.

Synchronisation des exigences entre différents outils

 **Remarque:** Utilisez la fonction de mappage des propriétés afin de mapper les champs de propriété. Si vous n'utilisez pas la fonction de mappage des propriétés, seuls le nom et la description des exigences sont mappés. Pour plus d'informations, reportez-vous à la rubrique *Modification du mappage des propriétés*.

Pour synchroniser les exigences entre Silk Central et un outil de gestion des exigences configuré de façon externe :

1. Dans le menu, cliquez sur **Exigences** > **Vue Détaillée**.
2. Sélectionnez le nœud **Projet** dans l'arborescence **Exigences**.
3. Cliquez sur l'onglet **Propriétés**. La page **Propriétés** affiche les propriétés de l'élément de l'arborescence sélectionné.
4. Cliquez sur **Synchroniser les modifications**.
5. Cliquez sur **Oui** dans la boîte de dialogue de confirmation **Synchroniser les Exigences** afin de commencer la synchronisation. Une boîte de dialogue s'ouvre à la fin de la synchronisation et affiche les statistiques de celle-ci, notamment le nombre d'exigences créées, mises à jour et supprimées.
6. Cliquez sur **OK** pour terminer la synchronisation. Toutes les mises à jour apportées aux exigences mappées dans votre outil de gestion des exigences configuré de façon externe sont désormais reflétées dans l'arborescence **Exigences**.

Synchronisation des exigences en fonction des planifications

Vous pouvez définir des planifications globales afin de synchroniser automatiquement les exigences entre Silk Central et un outil de gestion des exigences configuré de façon externe. Pour activer la synchronisation automatique entre Caliber et Silk Central, ajoutez le fichier `ss.jar` au serveur d'application dans le dossier `Programmes\Silk\Silk Central <version>\lib`, puis redémarrez le serveur d'application. Pour récupérer le fichier, contactez le service client.

Pour synchroniser les exigences en fonction de planifications définies de façon globale :

1. Dans le menu, cliquez sur **Projet : <nom du projet> > Paramètres de Projet**.
2. Cliquez sur l'onglet **Gestion des Exigences**.
3. Cliquez sur **Modifier les planifications**. La boîte de dialogue **Modifier les planifications** s'affiche.
4. Sélectionnez une planification globale prédéfinie dans la liste **Synchroniser les modifications** pour définir le moment auquel synchroniser les modifications du système externe avec Silk Central.
5. Sélectionnez une planification globale prédéfinie dans la liste **Synchroniser tout** pour définir le moment auquel synchroniser toutes les exigences du système externe avec Silk Central.
6. Cliquez sur **OK**.

Pour plus d'informations sur la création de planifications globales, reportez-vous à la rubrique [Ajout de planifications globales](#).

Définition d'une notification par courriel pour les événements de synchronisation automatique

Vous pouvez définir une notification par courriel afin d'alerter les utilisateurs lorsque des erreurs se produisent au cours de la synchronisation automatisée des exigences entre Silk Central et les outils de gestion des exigences externes. Tous les destinataires de la notification reçoivent des copies des fichiers journaux de synchronisation.

Pour définir une notification par courriel pour les événements de synchronisation automatique :

1. Dans le menu, cliquez sur **Projet : <nom du projet> > Paramètres de Projet**.
2. Cliquez sur l'onglet **Gestion des Exigences**.
3. Cliquez sur **Modifier la notification**. La boîte de dialogue **Modifier la notification** s'affiche.
4. Cochez la case **Activer la notification**.
5. Sélectionnez un nom d'utilisateur dans la zone de liste **Nom d'utilisateur**.
6. Si nécessaire, ajoutez des adresses électroniques supplémentaires pour les autres destinataires dans la zone de texte **Autres adresses électroniques**. Utilisez des points-virgules pour séparer plusieurs adresses électroniques.
7. Cliquez sur **OK**.

Intégration de Atlassian JIRA Agile

Silk Central offre une intégration des exigences avec Atlassian JIRA Agile. Cette intégration repose sur le système de suivi des projets et des incidents JIRA. Tous les types d'incidents (c'est-à-dire le type d'objet générique dans JIRA) peuvent être synchronisés. Comme Atlassian JIRA Agile permet la création de types d'incidents personnalisés, vous pouvez spécifier, dans Silk Central, la liste des types d'incidents Atlassian JIRA Agile que vous souhaitez synchroniser, comme `Anomalie` ou `Amélioration`.

Les versions Atlassian JIRA Agile actuellement prises en charge pour l'intégration avec Silk Central sont les suivantes : Atlassian JIRA 6, 7, 8

Restrictions : La synchronisation des exigences JIRA n'est prise en charge que pour les exigences du projet JIRA configuré. Si les exigences sont liées à des exigences (epics) localisées dans un autre projet JIRA, la synchronisation ne fonctionnera pas.

Activation de l'intégration avec Atlassian JIRA Agile

Pour activer l'intégration avec Atlassian JIRA Agile :

1. Dans le menu, cliquez sur **Projets > Liste des Projets**.
2. Sélectionnez le projet avec lequel vous voulez établir l'intégration.
3. Dans le menu, cliquez sur **Projet : <nom du projet> > Paramètres de Projet**.
4. Cliquez sur l'onglet **Gestion des Exigences**.
5. Cliquez sur **Nouvelle intégration**.



Remarque: Vous pouvez activer la création, la modification et la suppression d'exigences dans Silk Central, plutôt que seulement par le biais des modifications effectuées avec l'outil intégré. Vous pouvez autoriser des modifications directement dans l'interface utilisateur de Test Manager et/ou par l'intermédiaire des services Web de Silk Central en cochant respectivement les cases **Autoriser la création, la modification et la suppression d'exigences....**

La boîte de dialogue **Nouvelle intégration** s'affiche.

6. Sélectionnez **Atlassian JIRA Agile** dans la liste, puis cliquez sur **Suivant**. La boîte de dialogue **Modifier la configuration** s'affiche.
7. Saisissez un **Nom** pour le nouveau profil.
Il s'agit du nom affiché dans les listes dans lesquelles les profils peuvent être sélectionnés.
8. Saisissez l'**URL** de votre serveur JIRA Agile.
9. Saisissez un **nom d'utilisateur** et un **mot de passe** valables pour JIRA Agile. Le nom d'utilisateur doit être un nom de profil utilisateur JIRA valide.
10. Dans le champ **Types d'incidents**, spécifiez les types d'incidents que vous souhaitez synchroniser, séparés par des points-virgules (;).
Tous les types d'incidents (c'est-à-dire le type d'objet générique dans JIRA) peuvent être synchronisés. Comme Atlassian JIRA Agile permet la création de types d'incidents personnalisés, vous pouvez spécifier, dans Silk Central, la liste des types d'incidents Atlassian JIRA Agile que vous souhaitez synchroniser, comme *Anomalie* ou *Amélioration*.
11. *Facultatif* : pour limiter la quantité d'exigences en cours de synchronisation, vous pouvez utiliser le champ **JQL personnalisé** pour pré-filtrer les exigences avant leur synchronisation. Créez une requête à l'aide de JIRA Query Language (JQL) au sein de votre système JIRA Agile, puis copiez-collez la chaîne dans le champ **JQL personnalisé**. Pour plus d'informations sur JQL, consultez la [Documentation de recherche avancée](#) d'Atlassian.



Astuce:

- N'incluez pas de déclarations `ORDER BY` dans votre requête JQL.
- La chaîne JQL ne doit pas dépasser 1 000 caractères.
- La requête JQL est utilisée en plus de votre projet configuré et des types d'incident, elle ne remplace pas ces paramètres.

12. Cliquez sur **Tester la Connexion** afin de vérifier l'exactitude des données d'authentification de l'hôte et de l'utilisateur que vous avez indiquées.

Un message de **réussite de la connexion** s'affiche si les paramètres sont corrects. Cliquez sur **OK** pour poursuivre.



Remarque: Consultez votre administrateur système si vous ne parvenez pas à établir de connexion.

13. Cliquez sur **Charger**. La liste **Projet** affiche tous les projets de JIRA Agile pour lesquels vous disposez d'autorisations.
14. Dans la liste **Projet**, sélectionnez le projet externe auquel le projet Silk Central doit être intégré.
15. Cliquez sur **OK** pour enregistrer vos paramètres.

Mappages de propriétés Atlassian JIRA Agile

Les propriétés suivantes ont un mappage par défaut entre JIRA Agile et Silk Central :

- Les User Stories du Backlog de JIRA Agile sont reflétées dans Silk Central lorsque la valeur de la propriété `Sprint` est définie sur `Backlog`. Cela vous permet de les retrouver facilement en créant un filtre.
- Les valeurs `Priorité` par défaut des User Stories dans JIRA Agile sont mappées à la propriété `Priorité` de Silk Central. Si vous n'utilisez pas les valeurs `Priorité` par défaut de JIRA Agile, vous pouvez personnaliser ce mappage.

Affichage des Backlog Stories de JIRA Agile dans Silk Central

1. Dans le menu, cliquez sur **Exigences > Vue Détaillée**.
2. Créez un nouveau filtre avec les critères suivants :
 - **Critères de Sélection** : `Attributs Externes Personnalisés`
 - **Propriété** : `Sprint`
 - **Valeur** : `Backlog`
3. Cliquez sur **Appliquer** pour appliquer immédiatement le filtre ou sur **Appliquer et Enregistrer** si vous souhaitez pouvoir réutiliser le filtre par la suite.

Mappage des valeurs `Priorité` de JIRA Agile à la propriété `Priorité` de Silk Central

Les valeurs `Priorité` par défaut des User Stories dans JIRA Agile sont mappées comme suit à la propriété `Priorité` de Silk Central :

- `Blocker=SC_Priority_Critical`
- `Critical=SC_Priority_High`
- `Major=SC_Priority_Medium`
- `Minor=SC_Priority_Low`
- `Trivial=SC_Priority_Low`

Si vous n'utilisez pas les valeurs `Priorité` par défaut de JIRA Agile, ou si vous souhaitez personnaliser le mappage, votre administrateur Silk Central devra personnaliser les paramètres comme suit :

1. Arrêtez le serveur d'application.
2. Ouvrez le fichier `propertyMappings.properties` à l'aide d'un éditeur de texte. Ce fichier se trouve sur le serveur d'application, dans le fichier plug-in JIRA Agile nommé `JIRA Agile.zip` du dossier `plugins`.
3. Cherchez `SC_Priority=Priority`, sous lequel vous pouvez personnaliser le mappage des valeurs `Priorité` de JIRA Agile à la propriété `Priorité` de Silk Central.



Remarque: Les valeurs `Priorité` de Silk Central doivent porter le préfixe `SC_Priority_`.

4. Enregistrez et fermez le fichier.
5. Redémarrez le serveur d'application.

Intégration de CA Agile Central

L'intégration de l'outil de gestion de projets CA Agile Central permet de définir des User Stories que vous pouvez ensuite utiliser en tant qu'exigences dans Silk Central. Vous pouvez alors créer des tests dans Silk Central pour couvrir ces exigences. Pour mettre à jour les tests que vous avez créés en tenant compte des modifications apportées aux User Stories correspondants dans CA Agile Central, synchronisez les exigences.

Les propriétés de User Story suivantes sont toujours synchronisées à partir du service REST de CA Agile Central. Les champs personnalisés sont également synchronisés s'ils sont spécifiés dans la configuration de l'intégration. Vous pouvez utiliser ces propriétés pour filtrer et catégoriser les User Stories :

Propriété	Description
Nom	Nom du User Story dans CA Agile Central.
ID CA Agile Central	Identificateur du User Story dans CA Agile Central. Cette propriété correspond à l'ID externe de l'exigence dans Silk Central.
Description	Description du User Story dans CA Agile Central.
Itération	Dans CA Agile Central, itération qui contient le User Story.
Projet	Dans CA Agile Central, projet qui contient le User Story.
Release	Dans Rally, release qui contient le User Story.
Etat	État d'avancement du User Story dans CA Agile Central. Les états suivants sont disponibles : <ul style="list-style-type: none"> • Défini • En cours • Terminé • Accepté
Estimation Planifiée (Story Points)	Dans CA Agile Central, durée estimée d'achèvement du User Story. Cette durée est estimée en Story Points.

Activation de l'intégration avec CA Agile Central

Pour activer l'intégration avec CA Agile Central :

1. Dans le menu, cliquez sur **Projets > Liste des Projets**.
2. Sélectionnez le projet avec lequel vous voulez établir l'intégration.
3. Dans le menu, cliquez sur **Projet : <nom du projet> > Paramètres de Projet**.
4. Cliquez sur l'onglet **Gestion des Exigences**.
5. Cliquez sur **Nouvelle intégration**.



Remarque: Vous pouvez activer la création, la modification et la suppression d'exigences dans Silk Central, plutôt que seulement par le biais des modifications effectuées avec l'outil intégré. Vous pouvez autoriser des modifications directement dans l'interface utilisateur de Test Manager et/ou par l'intermédiaire des services Web de Silk Central en cochant respectivement les cases **Autoriser la création, la modification et la suppression d'exigences....**

La boîte de dialogue **Nouvelle intégration** s'affiche.

6. Sélectionnez **CA Agile Central** dans la liste, puis cliquez sur **Suivant**. La boîte de dialogue **Modifier la configuration** s'affiche.
7. Saisissez un **Nom** pour le nouveau profil.
Il s'agit du nom affiché dans les listes dans lesquelles les profils peuvent être sélectionnés.
8. Entrez l'**URL**.
9. Entrez les données d'authentification **Nom d'utilisateur** et **Mot de passe** pour CA Agile Central ou entrez une **clé API** valide. Vous pouvez utiliser une clé API pour accéder à vos données d'abonnement CA Agile Central sans utiliser votre nom d'utilisateur ou votre mot de passe. Pour plus d'informations sur les clés API CA Agile Central, reportez-vous à la page Application Manager [CA Agile Central](#).
10. *Facultatif* : si l'accès direct à Internet est restreint et que le service REST de CA Agile Central se trouve sur une machine en dehors du périmètre du réseau interne, utilisez les champs **Hôte du proxy** et **Port du proxy** afin de spécifier un proxy via lequel Silk Central peut se connecter à CA Agile Central.



Remarque: Pour vous connecter à CA Agile Central à l'aide d'un proxy, vous devez renseigner les deux champs **Hôte du proxy** et **Port du proxy**.

11. *Facultatif* : si vous voulez synchroniser les champs personnalisés, entrez leur nom dans le champ **Champs Personnalisés** en les séparant par une virgule. Vous devez utiliser les noms de champ internes, et non les noms affichés.
 12. Cliquez sur **Tester la Connexion** afin de vérifier l'exactitude des données d'authentification de l'hôte et de l'utilisateur que vous avez indiquées.
Un message de **réussite de la connexion** s'affiche si les paramètres sont corrects. Cliquez sur **OK** pour poursuivre.
-  **Remarque:** Consultez votre administrateur système si vous ne parvenez pas à établir de connexion.
13. Cliquez sur **OK**.
 14. Cliquez sur **Charger**. La zone de liste **Projet** affiche tous les projets de tous les espaces de travail de CA Agile Central pour lesquels vous possédez des autorisations.
 15. Dans la zone de liste **Projet**, sélectionnez le projet externe auquel le projet Silk Central doit être intégré.
 16. Cliquez sur **OK** pour enregistrer vos paramètres.

Intégration de Caliber

Cette section décrit le mode d'intégration de Caliber dans Silk Central.

La configuration de l'intégration avec Caliber nécessite la définition de données d'authentification Caliber. Dès lors que les exigences sont synchronisées entre Silk Central et Caliber, ces données d'authentification permettent de se connecter à Caliber et, ainsi, de récupérer une licence .Caliber La licence est libérée dès la fin de la procédure de synchronisation. Nous recommandons la création d'un utilisateur Caliber dédié pour les synchronisations, qui sera utilisé par toutes les intégrations d'exigences Silk Central avec Caliber. De cette manière, vous pouvez vous assurer qu'une seule licence Caliber est utilisée lors de la procédure de synchronisation.

Les versions Caliber actuellement prises en charge pour l'intégration avec Silk Central sont les suivantes : Caliber 11.4, 11.5

 **Remarque:** Les attributs Caliber **Liste d'utilisateurs à sélection multiple** et **Liste de groupes à sélection multiple** définis par l'utilisateur doivent être mis en correspondance avec le type d'attribut de texte Silk Central et non pas le type de liste.

Activation de l'intégration avec Caliber

Pour activer l'intégration avec Caliber :

1. Dans le menu, cliquez sur **Projets > Liste des Projets**.
2. Sélectionnez le projet avec lequel vous voulez établir l'intégration.
3. Dans le menu, cliquez sur **Projet : <nom du projet> > Paramètres de Projet**.
4. Cliquez sur l'onglet **Gestion des Exigences**.
5. Cliquez sur **Nouvelle intégration**.

 **Remarque:** Vous pouvez activer la création, la modification et la suppression d'exigences dans Silk Central , plutôt que seulement par le biais des modifications effectuées avec l'outil intégré. Vous pouvez autoriser des modifications directement dans l'interface utilisateur de Test Manager et/ou par l'intermédiaire des services Web de Silk Central en cochant respectivement les cases **Autoriser la création, la modification et la suppression d'exigences....**

La boîte de dialogue **Nouvelle intégration** s'affiche.

6. Sélectionnez **Caliber** dans la liste, puis cliquez sur **Suivant**. La boîte de dialogue **Modifier la configuration** s'affiche.
7. Saisissez un **Nom** pour le nouveau profil.
Il s'agit du nom affiché dans les listes dans lesquelles les profils peuvent être sélectionnés.

8. Entrez le **Nom d'hôte** de la machine sur laquelle le serveur externe est installé.
 9. Entrez les données d'authentification **Nom d'utilisateur** et **Mot de passe** pour le serveur de gestion des exigences.
 10. Cliquez sur **Tester la Connexion** afin de vérifier l'exactitude des données d'authentification de l'hôte et de l'utilisateur que vous avez indiquées.
Un message de **réussite de la connexion** s'affiche si les paramètres sont corrects. Cliquez sur **OK** pour poursuivre.
-  **Remarque:** Consultez votre administrateur système si vous ne parvenez pas à établir de connexion.
11. Cliquez sur **OK**.
 12. Dans la zone de liste **Projet**, sélectionnez le projet externe auquel le projet Silk Central doit être intégré. Les types d'exigences disponibles avec le projet sélectionné sont automatiquement renseignés dans le champ **Types d'exigences**. Les lotissements disponibles avec le projet sélectionné sont automatiquement renseignés dans le champ **Lotissement**.
 13. Sélectionnez un **Lotissement** depuis le projet externe devant être intégré au projet Silk Central. Vos sélections sont affichées dans la boîte de dialogue **Modifier la configuration**.
 14. Cliquez sur **OK**.
 15. Sélectionnez un ou plusieurs types d'exigences à partir du projet externe devant être intégré au projet Silk Central.
Utilisez la combinaison **Ctrl + clic** pour sélectionner plusieurs types d'exigences.
 16. Cliquez sur **OK** pour enregistrer vos paramètres.

Prise en charge des lotissements pour l'intégration Caliber

Vous pouvez sélectionner le lotissement en cours ou des lotissements existants définis par l'utilisateur pour l'intégration Caliber. Vous ne pouvez pas importer les exigences loties modifiées dans Silk Central. Les exigences qui ne proviennent pas du lotissement en cours peuvent uniquement être modifiées dans Caliber si la version de l'exigence utilisée pour le lotissement est modifiée. Ces modifications sont mises à jour uniquement dans les exigences de Silk Central lorsqu'une synchronisation manuelle ou planifiée est effectuée.

Vous pouvez modifier un lotissement après l'avoir importé dans Silk Central. Vous pouvez transformer le lotissement configuré en un autre lotissement défini par l'utilisateur ou en lotissement en cours. Après une modification de ce type, la prochaine synchronisation du lotissement (manuelle ou planifiée) permettra de mettre à jour le projet Silk Central, puis de mettre à jour, de créer ou de supprimer des exigences selon les besoins. Lorsqu'un lotissement est modifié, un message s'affiche pour signaler que les changements prendront effet après la prochaine synchronisation.

Gestion des assignations de tests dans Caliber

Les tests assignés sont affichés, gérés et créés sous la forme de traces (« Tracer vers ») d'exigences synchronisées dans Caliber.

La Traçabilité Externe de Silk Central doit être activée pour un projet Caliber dans l'Administrateur Caliber et le serveur de présentation Silk Central doit être configuré. Cliquez sur **Modifier** pour la Traçabilité Externe Silk Central pour le projet correct dans l'Administrateur Caliber.

Lorsqu'un projet est synchronisé avec un projet Silk Central, les tests assignés des exigences Silk Central synchronisées seront affichés sous la forme de traces (« Tracer vers ») de l'exigence Caliber. Si vous modifiez ces assignations dans Silk Central, les modifications sont immédiatement répercutées dans Caliber.

Copie de projets intégrés à Caliber

Pour gérer des lotissements Caliber lors de la copie de projets Silk Central :

1. Dans le menu, cliquez sur **Projet : <nom du projet> > Paramètres de Projet**.
2. Cliquez sur l'onglet **Gestion des Exigences**.
3. Assurez-vous que le lotissement que vous souhaitez enregistrer est sélectionné.



Remarque: En cas de modification d'un lotissement, vous devez effectuer une synchronisation afin de mettre à jour les exigences du projet avec les modifications apportées au lotissement, et ce avant de pouvoir copier un projet Silk Central associé. La configuration de l'intégration est uniquement copiée si vous sélectionnez un lotissement autre que celui en cours d'utilisation. Si vous sélectionnez le lotissement courant, vous devez indiquer si vous souhaitez conserver la configuration de l'intégration dans le projet d'origine ou la déplacer vers le projet copié.

4. Si le lotissement que vous souhaitez enregistrer n'est pas sélectionné, cliquez sur **Modifier la Configuration**. La boîte de dialogue **Modifier la Configuration** s'affiche.
5. Cliquez sur **Parcourir** en regard de la zone de texte **Nom de Projet**. La boîte de dialogue **Parcourir les Projets** s'affiche.
6. Sélectionnez le lotissement que vous souhaitez enregistrer, puis confirmez votre sélection.
7. Dans le menu, cliquez sur **Projets > Liste des Projets**. La page **Projets** qui s'affiche répertorie tous les projets et lotissements de projet existants.
8. Cliquez sur  dans la colonne **Actions** du projet que vous souhaitez copier.



Remarque: Pour plus de détails sur la copie d'un projet, reportez-vous aux rubriques *Administration* de cette Aide.

La boîte de dialogue **Copier le Projet** s'affiche.

9. Sélectionnez les éléments que vous souhaitez copier dans le nouveau projet, puis confirmez votre sélection.
10. Appliquez le lotissement souhaité afin de continuer à utiliser le projet Silk Central.



Remarque: Suite à la copie d'un projet, le projet d'origine et la copie sont identiques. Définissez le lotissement que vous continuerez d'utiliser en appliquant le lotissement correspondant.

Création d'un lotissement pour un projet intégré à Caliber

Pour créer un lotissement de projet Caliber intégré à Silk Central :

1. Créer un lotissement du projet Silk Central. Pendant le processus, un message Silk Central s'affiche, vous demandant si vous souhaitez activer l'intégration à Caliber pour le nouveau lotissement.
2. Cliquez sur **Oui**. Une fois le nouveau lotissement créé, la boîte de dialogue **Projet Lotissement - Adapter les Paramètres de Projet** s'affiche.
3. Cliquez sur **Modifier** pour modifier les paramètres d'intégration des exigences.

La boîte de dialogue **Modifier la configuration** s'affiche.

4. Cliquez sur **Parcourir** en regard de la zone de texte **Nom de projet**. La boîte de dialogue **Parcourir les Projets** s'affiche.
5. Sélectionnez un projet Caliber, un lotissement et les types d'exigence pour la synchronisation.
6. Cliquez sur **OK** pour fermer la boîte de dialogue **Parcourir les projets**.
7. Cliquez sur **OK** pour fermer la boîte de dialogue **Modifier la configuration**.
8. Cliquez sur **Terminer** pour fermer la boîte de dialogue **Projet lotissement - adapter les paramètres de projet**.

Génération de tests à partir de scénarios et de simulations

Générer des tests à partir des **Scénario** et **Simulation** d'objets Caliber .

Pour générer des tests à partir des **Scénario** et **Simulation** d'objets Caliber :

1. Etablissez l'intégration avec Caliber .

Pour plus d'informations, reportez-vous à la rubrique *Activation de l'intégration avec Caliber*.

2. Sélectionnez **Scénario** ou **Simulation** dans l'arborescence **Exigences** à partir de laquelle vous voulez générer les tests.
3. Dans l'onglet **Propriétés**, cliquez sur **Générer les tests**. La boîte de dialogue **Générer les tests** s'affiche.
4. Utilisez la combinaison **Ctrl + clic** ou **Maj + clic** pour sélectionner les tests que vous voulez générer.
5. Cliquez sur **Générer tout** pour générer tous les tests, ou sur **Générer le sélectionné** pour générer les tests sélectionnés. L'arborescence **Tests** s'affiche.
6. Sélectionnez le dossier auquel vous souhaitez ajouter les tests générés.



Remarque: Les tests qui existent déjà dans le dossier de destination sélectionné ne sont pas créés, mais mis à jour. Aucun des tests contenus dans le dossier n'est supprimé.

7. Cliquez sur **OK**.

Intégration de IBM Rational DOORS

Cette section décrit le mode d'intégration de Silk Central et IBM Rational DOORS. Silk Central 20.0 offre une prise en charge prête à l'emploi de IBM Rational DOORS, sans que vous ayez besoin de personnaliser en quoi que ce soit votre installation DOORS. Cependant, si vous procédez à une mise à niveau de Silk Central 15.5 ou d'une version précédente et que vous utilisez des fichiers `dx1` personnalisés, il vous faudra remplacer les fichiers `dx1` du dossier `lib\dx1` contenu dans votre dossier d'installation Silk Central par ces fichiers `dx1` personnalisés.

Les versions de IBM Rational DOORS actuellement prises en charge pour l'intégration avec Silk Central sont les suivantes : IBM Rational DOORS 9.5, 9.6

Activation de l'intégration avec IBM Rational DOORS

Pour intégrer Silk Central et DOORS, installez le client DOORS sur la machine du serveur de présentation Silk Central. Si vous utilisez plus d'un serveur de présentation, il vous faut installer le client DOORS sur chacun des serveurs de présentation configurés en vue de l'intégration avec DOORS.

Pour activer l'intégration avec DOORS :

1. Dans le menu, cliquez sur **Projets > Liste des Projets**.
2. Sélectionnez le projet avec lequel vous voulez établir l'intégration.
3. Dans le menu, cliquez sur **Projet : <nom du projet> > Paramètres de Projet**.
4. Cliquez sur l'onglet **Gestion des Exigences**.
5. Cliquez sur **Nouvelle intégration**.



Remarque: Vous pouvez activer la création, la modification et la suppression d'exigences dans Silk Central, plutôt que seulement par le biais des modifications effectuées avec l'outil intégré. Vous pouvez autoriser des modifications directement dans l'interface utilisateur de Test Manager et/ou par l'intermédiaire des services Web de Silk Central en cochant respectivement les cases **Autoriser la création, la modification et la suppression d'exigences....**

La boîte de dialogue **Nouvelle intégration** s'affiche.

6. Sélectionnez **IBM Rational DOORS** dans la liste, puis cliquez sur **Suivant**. La boîte de dialogue **Modifier la configuration** s'affiche.
7. Saisissez un **Nom** pour le nouveau profil.
Il s'agit du nom affiché dans les listes dans lesquelles les profils peuvent être sélectionnés.
8. Dans le champ **URL du service de gestion des exigences**, saisissez l'URL du service Web d'exigence DOORS de Silk Central.
La valeur par défaut doit déjà pointer vers l'emplacement approprié. Par exemple `http://MySCTMHost:19120/services/doorsrequirementsmanagement`.
9. Entrez les données d'authentification **Nom d'utilisateur** et **Mot de passe** pour le serveur de gestion des exigences.

10. Le chemin d'installation par défaut du client DOORS s'affiche dans le champ **Chemin d'installation DOORS**. Si ce chemin n'est pas correct, entrez la destination correcte dans la structure de dossiers du serveur de présentation.

11. *Facultatif* : Pour synchroniser uniquement les exigences spécifiques, à partir d'un filtre qui a été spécifié et activé pour une vue dans DOORS, indiquez le nom de la vue dans le champ **Vue du filtre DOORS**.

12. Cliquez sur **Tester la Connexion** afin de vérifier l'exactitude des données d'authentification de l'hôte et de l'utilisateur que vous avez indiquées.

Un message de **réussite de la connexion** s'affiche si les paramètres sont corrects. Cliquez sur **OK** pour poursuivre.



Remarque: Si **Tester la connexion** échoue avec l'erreur `erreur non spécifiée 80004005 : Accès refusé : La session DOORS n'est pas authentifiée`, le paramètre **Inviter à ouvrir tous les modules de la dernière session au démarrage** est peut-être activé. Pour résoudre ce problème, désactivez ce paramètre dans les options DOORS. Consultez votre administrateur système si vous ne parvenez pas à établir de connexion.

13. Cliquez sur **Parcourir** à côté du champ **Nom du projet** pour ouvrir la boîte de dialogue **Parcourir les types d'exigences**. Dans le champ **Projet**, sélectionnez le projet externe avec lequel le projet Silk Central doit se synchroniser.

Les types d'exigences disponibles avec le projet sélectionné sont automatiquement renseignés dans le champ **Types d'exigences**. Sélectionnez les types d'exigences à synchroniser, puis cliquez sur **OK**. Utilisez la combinaison **Ctrl + clic** pour sélectionner plusieurs types d'exigences.

Vos sélections s'affichent à présent dans la boîte de dialogue **Modifier la configuration**.

14. Cliquez sur **OK** pour enregistrer vos paramètres.



Avertissement: Comme l'objet d'application DOORS qui sert pour la communication ne prend pas en charge de données de connexion mais nécessite un client DOORS en cours d'exécution, Silk Central démarre chaque processus client DOORS avec les données de connexion fournies, puis utilise ces mêmes données pour tous les objets d'application suivants. Par conséquent, un seul jeu de données de connexion à DOORS est pris en charge à la fois pour les communications. Il est recommandé d'utiliser les mêmes données de connexion à DOORS pour toutes les configurations, pour que les tâches d'intégration puissent s'effectuer sur le serveur de présentation pour tous les projets à la fois. Lors de l'utilisation d'un second jeu de données de connexion, ce second jeu ne fonctionne qu'après expiration de toutes les sessions qui utilisent le premier jeu.

Intégration de IBM Rational DOORS Next Generation

Cette section décrit le mode d'intégration de Silk Central et IBM Rational DOORS Next Generation. Silk Central 20.0 propose une assistance prête à l'emploi pour IBM Rational DOORS Next Generation, sans que vous n'ayez besoin de personnaliser quoi que ce soit dans votre installation DOORS.



Remarque: Tous les éléments du projet sont synchronisés, sauf les éléments de collection DOORS eux-mêmes, **Module** et **Collection**.

Les versions IBM Rational DOORS Next Generation actuellement prises en charge pour l'intégration avec Silk Central sont les suivantes : IBM Rational DOORS Next Generation 6.0

Activation de l'intégration avec IBM Rational DOORS Next Generation

Pour activer l'intégration avec IBM Rational DOORS Next Generation :

1. Dans le menu, cliquez sur **Projets > Liste des Projets**.
2. Sélectionnez le projet avec lequel vous voulez établir l'intégration.
3. Dans le menu, cliquez sur **Projet : <nom du projet> > Paramètres de Projet**.
4. Cliquez sur l'onglet **Gestion des Exigences**.
5. Cliquez sur **Nouvelle intégration**.



Remarque: Vous pouvez activer la création, la modification et la suppression d'exigences dans Silk Central, plutôt que seulement par le biais des modifications effectuées avec l'outil intégré. Vous pouvez autoriser des modifications directement dans l'interface utilisateur de Test Manager et/ou par l'intermédiaire des services Web de Silk Central en cochant respectivement les cases **Autoriser la création, la modification et la suppression d'exigences....**

La boîte de dialogue **Nouvelle intégration** s'affiche.

6. Sélectionnez **IBM Rational DOORS Next Generation** dans la liste, puis cliquez sur **Suivant**. La boîte de dialogue **Modifier la configuration** s'affiche.
7. Saisissez un **Nom** pour le nouveau profil.
Il s'agit du nom affiché dans les listes dans lesquelles les profils peuvent être sélectionnés.
8. Dans le champ **URL nouvelle génération DOORS**, tapez l'URL complète du serveur IBM Rational DOORS Next Generation, par exemple `https://MyDOORSHost.MyDomain.com:9443/rm`.
9. Dans le champ **URL d'authentification**, saisissez l'URL complète du serveur IBM Rational Jazz Team, par exemple `https://MyDOORSHost.MyDomain.com:9443/jts`.



Remarque: Le nouveau serveur d'authentification IBM Rational n'est pas pris en charge pour l'authentification, seul le serveur IBM Rational Jazz Team est pris en charge.

10. Entrez les données d'authentification **Nom d'utilisateur** et **Mot de passe** pour le serveur IBM Rational DOORS Next Generation.
11. Cliquez sur **Tester la Connexion** afin de vérifier l'exactitude des données d'authentification de l'hôte et de l'utilisateur que vous avez indiquées.
Un message de **réussite de la connexion** s'affiche si les paramètres sont corrects. Cliquez sur **OK** pour poursuivre.



Remarque: Consultez votre administrateur système si vous ne parvenez pas à établir de connexion.

12. Cliquez sur **Charger** à côté de la liste **Nom de projet** pour remplir la liste avec les projets DOORS disponibles. Sélectionnez le projet externe avec lequel le projet Silk Central doit se synchroniser.
13. Cliquez sur **OK** pour enregistrer vos paramètres.

Intégration de SAP Solution Manager

Pour acheter le plug-in SAP Solution Manager, veuillez contacter votre représentant commercial.

SAP Solution Manager simplifie le support technique des systèmes distribués, couvrant le déploiement de la solution mais aussi son exploitation et son amélioration continue. SAP Solution Manager est une solution robuste et centralisée d'administration et de gestion des applications, qui combine les outils, le contenu et l'accès direct à SAP afin d'améliorer la fiabilité des solutions et d'abaisser le coût total de possession. Pour plus d'informations sur SAP Solution Manager, reportez-vous à la documentation SAP Solution Manager.

L'intégration entre Silk Central et SAP Solution Manager permet la synchronisation des processus métier et des incidents SAP Solution Manager en tant qu'exigences et incidents Silk Central.

Configuration système pour l'intégration de SAP Solution Manager

La configuration système pour le plug-in d'intégration de SAP Solution Manager inclut les éléments suivants :

- SAP Solution Manager 7.2.
- Silk Central 19.0 ou version ultérieure.
- *Silk Central Integration Hub pour SAP Solution Manager* doit être installé dans SAP Solution Manager.

Configuration de SAP Solution Manager

Configurez SAP Solution Manager pour activer l'intégration à Silk Central.

Pour plus d'informations, consultez les fichiers

[Configuration_Guide_SilkCentral_Integration_Hub_for_SAP.pdf](#) et

[User_Guide_SilkCentral_Integration_Hub_for_SAP.pdf](#), inclus dans le plug-in SAP Solution Manager.

Dans le cadre de cette intégration, pour obtenir des liens valides entre SAP Solution Manager à Silk Central, la machine du serveur de présentation de Silk Central doit posséder un nom complet valide.

Ajout de profils de suivi d'incidents SAP Solution Manager

Pour ajouter un profil de suivi d'incidents SAP Solution Manager :

1. Dans le menu, cliquez sur **Projet : <nom du projet> > Paramètres de Projet**.
2. Cliquez sur l'onglet **Suivi des Incidents**. La page **Suivi des Incidents** qui s'ouvre répertorie tous les profils de suivi d'incidents qui ont été créés pour le système.
3. Cliquez sur **Nouveau Profil** pour ouvrir la boîte de dialogue **Nouveau Profil de Suivi d'Incidents**.
4. Saisissez un **Nom** pour le nouveau profil.
Il s'agit du nom affiché dans les listes dans lesquelles les profils peuvent être sélectionnés.
5. Saisissez une **Description** pour le nouveau profil.
6. Dans la zone de liste **Type**, sélectionnez **SAP Solution Manager**.
7. Saisissez un **Nom d'utilisateur** et un **Mot de passe** valides.
Ces données d'authentification serviront à accéder au système de suivi des incidents.
8. Saisissez l'**URL** du service Web `Z-SCTM_ADAPTER` de SAP Solution Manager.
9. Cliquez sur **Charger les Projets** pour charger tous les projets à partir du serveur et compléter la zone de liste **Projet**, puis sélectionnez un projet dans la zone de liste **Projet**.
10. Cliquez sur **Charger le Type d'Incident par Défaut** pour charger tous les types d'incident possibles et compléter la zone de liste **Type d'Incident par Défaut**.
11. Dans la zone de liste **Type d'Incident par Défaut**, sélectionnez un type d'incident. Si vous créez des liens vers des incidents existants dans SAP Solution Manager et que vous ne spécifiez pas le type d'incident, ce type sera utilisé en lieu et place.
12. Cliquez sur **OK**.

Silk Central tente un test de connexion au système externe à l'aide des informations que vous avez indiquées.



Remarque: Si une erreur survient, vérifiez les informations que vous avez saisies ou adressez-vous à l'administrateur.

13. Si le test de connexion aboutit, une boîte de dialogue de confirmation s'affiche et vous êtes invité à mapper les états des incidents internes aux états du profil nouvellement défini.
 - Cliquez sur **Oui** pour exécuter la procédure de *mappage des états des incidents*.
 - Cliquez sur **Non** pour mapper les états des incidents ultérieurement.

Activation de l'intégration des exigences à SAP Solution Manager

1. Dans le menu, cliquez sur **Projets > Liste des Projets**.
2. Sélectionnez le projet avec lequel vous voulez établir l'intégration.
3. Dans le menu, cliquez sur **Projet : <nom du projet> > Paramètres de Projet**.
4. Cliquez sur l'onglet **Gestion des Exigences**.
5. Cliquez sur **Nouvelle intégration**.



Remarque: Vous pouvez activer la création, la modification et la suppression d'exigences dans Silk Central, plutôt que seulement par le biais des modifications effectuées avec l'outil intégré. Vous pouvez autoriser des modifications directement dans l'interface utilisateur de Test Manager

et/ou par l'intermédiaire des services Web de Silk Central en cochant respectivement les cases **Autoriser la création, la modification et la suppression d'exigences....**

La boîte de dialogue **Nouvelle intégration** s'affiche.

6. Sélectionnez **SAP Solution Manager** dans la liste, puis cliquez sur **Suivant**. La boîte de dialogue **Modifier la configuration** s'affiche.
7. Saisissez un **Nom** pour le nouveau profil.
Il s'agit du nom affiché dans les listes dans lesquelles les profils peuvent être sélectionnés.
8. Entrez l'**URL** du service Web `Z_SCTM_ADAPTER` de SAP Solution Manager.
9. Renseignez les champs **Nom d'utilisateur** et **Mot de passe**.
10. Cliquez sur **Tester la connexion** afin de vérifier l'exactitude des données d'authentification de l'hôte et de l'utilisateur que vous avez indiquées. Si les paramètres sont corrects, un message **Test connection was successful** (Connexion de test réussie) s'affiche.
11. Cliquez sur **Charger** pour charger toutes les combinaisons de solutions et de branches disponibles et sélectionnez la combinaison de votre choix.
Silk Central stocke ces combinaisons de solutions et de branches en tant que projets.
12. *Facultatif* : cochez la case **Activer la création d'exigences non assignées** afin de permettre la création et la modification d'exigences non mappées dans les projets Silk Central configurés pour l'intégration.
13. Cliquez sur **OK** pour confirmer et pour fermer la boîte de dialogue.

Utilisation des propriétés externes

Cette section décrit le mode d'utilisation des propriétés externes dans Silk Central.

Modification de propriétés externes

Pour modifier des propriétés externes :

1. Dans le menu, cliquez sur **Exigences > Vue Détaillée**.
2. Sélectionnez l'exigence dont vous comptez modifier les propriétés externes.
3. Cliquez sur l'onglet **Propriétés**. La page **Propriétés** affiche les propriétés de l'élément de l'arborescence sélectionné.
4. Cliquez sur **Modifier les Propriétés Externes**.

La boîte de dialogue **Modifier les Propriétés Externes** s'affiche. Toutes les propriétés de l'exigence externe s'affichent ici. Modifiez toutes les propriétés en fonction de vos besoins.



Remarque: Les propriétés modifiables de cette boîte de dialogue comportent des champs d'entrée et des contrôles vous permettant de modifier les propriétés. Si une règle de mappage existe pour un attribut, ce dernier est suivi d'un astérisque (*).

5. Cliquez sur **OK** pour enregistrer vos modifications et fermer la boîte de dialogue.

Affichage des propriétés externes

Pour afficher les propriétés externes :

1. Dans le menu, cliquez sur **Exigences > Vue Détaillée**.
2. Sélectionnez l'exigence.
3. Cliquez sur l'onglet **Propriétés**. La page **Propriétés** affiche les propriétés de l'élément de l'arborescence sélectionné.
4. Cliquez sur **Voir les Propriétés Externes**. La boîte de dialogue **Voir les Propriétés Externes** s'ouvre. Toutes les propriétés de l'exigence externe s'affichent ici.
5. Fermez la boîte de dialogue.

Modification du mappage des propriétés

La fonctionnalité de mappage des propriétés permet de mapper des champs de propriétés entre Silk Central et des outils de gestion des exigences externe. Par exemple, une propriété d'exigence personnalisée dans Silk Central (nommée `User`) peut être équivalente à une propriété personnalisée dans Caliber (nommée `User_ID`). La fonction de mappage des propriétés permet de garantir que les champs de propriétés d'exigence sont renseignés précisément d'un projet à un autre lors de l'import et du téléchargement des exigences. Si plusieurs types d'exigences existent, vous devez mapper chaque type séparément.



Remarque: Si vous n'utilisez pas la fonction de mappage des propriétés, seuls le nom et la description des exigences sont mappés.

Pour modifier le mappage des propriétés :



Remarque: Les règles suivantes s'appliquent pour la synchronisation des propriétés comportant des valeurs booléennes : étant donné que Silk Central ne prend pas en charge le type de données booléennes, vous devez créer une liste de sélection unique comprenant les deux éléments suivants :

- Nom = `Oui`, Poids Numérique = 1
- Nom = `Non`, Poids Numérique = 0



Remarque: Lors du mappage de listes, les propriétés d'exigences des deux applications doivent posséder les mêmes noms d'options pour chaque élément de la liste. Ces propriétés sont par ailleurs sensibles à la casse.

1. Sélectionnez le projet.
2. Dans le menu, cliquez sur **Projet : <nom du projet> > Paramètres de Projet**.
3. Cliquez sur l'onglet **Gestion des Exigences**.
4. Cliquez sur l'option **Modifier le Mappage de la Propriété** correspondant à l'outil externe configuré. La boîte de dialogue **Modifier le Mappage de la Propriété** s'ouvre.
5. Sélectionnez un type d'exigence externe dans la liste **Types d'Exigences**. Toutes les exigences personnalisées de ce type sont ensuite affichées ci-dessous dans la zone de sélection.
6. Sélectionnez la propriété d'exigence personnalisée dont vous établissez le mappage.
7. Dans la zone de liste située sur la droite, sélectionnez la propriété personnalisée Silk Central afin d'établir le mappage vers la propriété personnalisée externe que vous avez sélectionnée.
8. Cliquez sur **Ajouter un Mappage** afin de mapper les exigences. Les résultats sont affichés dans la zone **Mappage de la propriété personnalisée**.
9. La zone **Mappage de la propriété système** affiche les deux mappages préconfigurés pour un nom d'exigence et une description. Ceux-ci ne peuvent pas être supprimés.
10. Cliquez sur **OK** pour enregistrer vos modifications.

Suppression de paires de valeurs de mappage des propriétés

Pour supprimer une paire de valeurs de mappage des propriétés :

1. Sélectionnez le projet.
2. Dans le menu, cliquez sur **Projet : <nom du projet> > Paramètres de Projet**.
3. Cliquez sur l'onglet **Gestion des Exigences**.
4. Cliquez sur l'option **Modifier le Mappage de la Propriété** correspondant à l'outil externe configuré. La boîte de dialogue **Modifier le Mappage de la Propriété** s'ouvre.
5. Sélectionnez la paire de valeurs de mappage des propriétés dans la zone de sélection **Mappage de la propriété personnalisée**.
6. Cliquez sur **Supprimer le Mappage**.
7. Cliquez sur **OK** pour enregistrer vos modifications.

Désactivation de l'intégration de la gestion des exigences

Pour désactiver la configuration de l'intégration de la gestion des exigences :

1. Sélectionnez le projet.
2. Dans le menu, cliquez sur **Projet : <nom du projet> > Paramètres de Projet**.
3. Cliquez sur l'onglet **Gestion des Exigences**.
4. Cliquez sur le bouton **Désactiver la Configuration** de l'outil de gestion des exigences dont vous souhaitez désactiver l'intégration.

Toutes les fonctionnalités et les données d'intégration sont désactivées, mais ne sont pas supprimées du projet.

Suppression de l'intégration de la gestion des exigences

Pour supprimer l'intégration de la gestion des exigences :

1. Sélectionnez le projet.
2. Dans le menu, cliquez sur **Projet : <nom du projet> > Paramètres de Projet**.
3. Cliquez sur l'onglet **Gestion des Exigences**.
4. Cliquez sur l'option **Supprimer la Configuration** de l'outil de gestion des exigences pour lequel vous voulez supprimer l'intégration.
Ce bouton est disponible uniquement si la configuration est désactivée.
La boîte de dialogue **Supprimer l'Association Externe** s'affiche.
5. Cliquez sur **Oui**.

Toutes les données connexes sont supprimées de la base de données.

Intégrations des profils de suivi d'incidents

Les profils de suivi d'incidents permettent d'intégrer Silk Central à des systèmes de suivi d'incidents externes.

Des systèmes de suivi d'incidents supplémentaires peuvent être configurés par l'installation d'un plug-in personnalisé. Pour plus d'informations, reportez-vous à *Intégration de suivi d'incidents*. La définition de profils de suivi d'incidents vous permet de lier des tests de l'espace **Tests** aux incidents des systèmes de suivi des incidents tiers. Les états des incidents liés sont mis à jour périodiquement à partir du système de suivi des incidents tiers.

Mappage des états des incidents

Après avoir défini un nouveau profil de suivi d'incidents, il est conseillé de mapper les états des incidents du système de suivi des incidents externe avec ceux de Silk Central. Ainsi, Silk Central peut répertorier les incidents correctement lors de l'envoi de requêtes relatives aux incidents internes et externes.

Pour mapper les états des incidents :

1. Dans le menu, cliquez sur **Projet : <nom du projet> > Paramètres de Projet**.
2. Cliquez sur l'onglet **Suivi des Incidents**. La page **Suivi des Incidents** qui s'ouvre répertorie tous les profils de suivi d'incidents qui ont été créés pour le système.
3. Dans la colonne **Actions** du profil de suivi d'incidents que vous voulez modifier, cliquez sur **Modifier le mappage du profil de suivi d'incidents**. La boîte de dialogue **Modifier le Mappage de l'État** s'ouvre.
4. Mappez les états des incidents internes avec les états des incidents externes correspondants en sélectionnant les entrées respectives dans les zones de liste.

Les états des incidents contenus dans le logiciel de suivi des incidents externe sont répertoriés dans la colonne **Externe**. Les états des incidents internes de Silk Central sont disponibles dans les zones de liste de la colonne **Interne**.

5. Une fois que vous avez mappé chaque état d'incident externe à un état interne, cliquez sur **OK** pour enregistrer vos paramètres, ou cliquez sur **Annuler** pour abandonner l'opération.

Atlassian JIRA

Ce chapitre explique comment configurer les profils de suivi d'incidents Atlassian JIRA (JIRA) pour l'intégration dans Silk Central.

Le plug-in JIRA dépend de l'API Java de Silk Central pour l'intégration, en utilisant l'API REST de JIRA.

Les versions actuellement prises en charge pour l'intégration avec Silk Central sont les suivantes :
Atlassian JIRA 6, 7, 8

Si vous assignez un incident externe JIRA à un test, vous pouvez saisir l'ID de l'incident avec ou sans clé de projet. Par exemple : `PROJECT-13` ou simplement `13`.

Silk Central prend en charge les types de champs JIRA suivants :

- **Text Field (< 255 characters) / Free Text Field (unlimited text)**
- **Select List (single choice) / Select List (multiple choices)**
- **Date Picker / Date Time Picker**

 **Remarque:** Ces types sont fournis en tant que champs de texte et doivent être formatés comme dans JIRA : **Date Picker** : `jj/MMM/aa` (par exemple `24/Mar/16`), **Date Time Picker** : `jj/MMM/aa h:mm a` (par exemple `24/Mar/16 4:11 AM`)

- **Group Picker (single group) / Group Picker (multiple groups)**
- **Project Picker (single project)**
- **User Picker (single user) / User Picker (multiple users)**

 **Remarque:** Pour JIRA version 5 et inférieure, les utilisateurs qui font seulement partie du groupe par défaut `jira-users` ne sont pas affichés.

- **Version Picker (single version) / Sélecteur de version (plusieurs versions)**

Dans Silk Central, les autres types de champs JIRA sont présentés sous forme de champs texte sur une seule ligne.

Les champs système JIRA suivants ne sont pas pris en charge. `Attachment`

Ajout de Atlassian JIRA profils de suivi d'incidents

Pour ajouter un profil de suivi d'incidents JIRA :

1. Dans le menu, cliquez sur **Incidents > Intégrations de Suivi d'Incidents**. La page **Suivi des Incidents** qui s'ouvre répertorie tous les profils de suivi d'incidents qui ont été créés pour le système.
2. Cliquez sur **Nouveau Profil** pour ouvrir la boîte de dialogue **Nouveau Profil de Suivi d'Incidents**.
3. Saisissez un **Nom** pour le nouveau profil.
Il s'agit du nom affiché dans les listes dans lesquelles les profils peuvent être sélectionnés.
4. Saisissez une **Description** pour le nouveau profil.
5. Dans la liste **Type**, sélectionnez **Atlassian JIRA**.
6. Saisissez un **Nom d'utilisateur** et un **Mot de passe** valides. Le nom d'utilisateur doit être un nom de profil utilisateur JIRA valide.

Ces données d'authentification sont utilisées pour l'accès à votre système de suivi des incidents JIRA.

 **Important:** Utilisez les données d'authentification d'un compte JIRA avec les autorisations suffisantes, car l'absence d'autorisations dans JIRA peut générer des incohérences lorsque le plug-in tente d'ajouter ou de mettre à jour des incidents via ce compte. Le compte JIRA nécessite les autorisations suivantes pour chaque projet utilisé dans Silk Central :

- Parcourir les projets

- Créer des incidents
- Utilisateur assignable
- Modifier Reporter

En outre, le compte JIRA doit être en mesure d'accéder (se connecter à) votre application JIRA.

7. Dans le champ **URL**, saisissez le nom d'hôte de votre serveur JIRA et le port utilisé pour la connexion au serveur.
8. Cliquez sur **Charger les Projets** pour charger tous les projets à partir du serveur et compléter la zone de liste **Projet**, puis sélectionnez un projet dans la zone de liste **Projet**.
9. Facultatif : Sélectionnez la valeur **true** dans la liste **Afficher tous les champs** pour afficher tous les champs JIRA disponibles dans la boîte de dialogue des incidents, sans quoi seuls les champs obligatoires apparaîtront. Si la valeur Vrai est sélectionnée, l'utilisateur JIRA défini pour le profil de suivi d'incidents doit disposer des autorisations d'administration JIRA.
10. Cliquez sur **OK**.

Silk Central tente un test de connexion au système externe à l'aide des informations que vous avez indiquées.



Remarque: Si une erreur survient, vérifiez les informations que vous avez saisies ou adressez-vous à l'administrateur.

11. Si le test de connexion aboutit, une boîte de dialogue de confirmation s'affiche et vous êtes invité à mapper les états des incidents internes aux états du profil nouvellement défini.
 - Cliquez sur **Oui** pour exécuter la procédure de *mappage des états des incidents*.
 - Cliquez sur **Non** pour mapper les états des incidents ultérieurement.

Modification de profils de suivi d'incidents Atlassian JIRA

En cas de modification des données d'authentification du serveur ou de connexion de votre système de suivi d'incidents, vous devez modifier votre profil de suivi d'incidents en conséquence.

Pour modifier un profil de suivi d'incidents Atlassian JIRA existant :

1. Dans le menu, cliquez sur **Incidents > Intégrations de Suivi d'Incidents**. La page **Suivi des Incidents** qui s'ouvre répertorie tous les profils de suivi d'incidents qui ont été créés pour le système.
2. Cliquez sur le nom du profil de suivi d'incidents que vous souhaitez modifier. La boîte de dialogue **Modifier le Profil de Suivi d'Incidents** s'ouvre.
3. Modifiez le **Nom** du profil.
Il s'agit du nom affiché dans les listes dans lesquelles les profils peuvent être sélectionnés.
4. Modifiez la **Description** du profil.
5. *Facultatif* : sélectionnez un nouveau **Type** pour le profil de suivi d'incidents dans la zone de liste.
6. Saisissez un **Nom d'utilisateur** et un **Mot de passe** valides. Le nom d'utilisateur doit être un nom de profil utilisateur JIRA valide.

Ces données d'authentification sont utilisées pour l'accès à votre système de suivi des incidents JIRA.



Important: Utilisez les données d'authentification d'un compte JIRA avec les autorisations suffisantes, car l'absence d'autorisations dans JIRA peut générer des incohérences lorsque le plug-in tente d'ajouter ou de mettre à jour des incidents via ce compte. Le compte JIRA nécessite les autorisations suivantes pour chaque projet utilisé dans Silk Central :

- Parcourir les projets
- Créer des incidents
- Utilisateur assignable
- Modifier Reporter

En outre, le compte JIRA doit être en mesure d'accéder (se connecter à) votre application JIRA.

7. Dans le champ **URL**, modifiez le nom d'hôte de votre serveur JIRA et le port utilisé pour la connexion au serveur.
8. Pour modifier le projet JIRA, cliquez sur **Charger les Projets** pour charger tous les projets à partir du serveur et mettre à jour la zone de liste **Projet**, puis sélectionnez un projet dans la zone de liste **Projet**.
9. Facultatif : Sélectionnez la valeur **true** dans la liste **Afficher tous les champs** pour afficher tous les champs JIRA disponibles dans la boîte de dialogue des incidents, sans quoi seuls les champs obligatoires apparaîtront. Si la valeur **Vrai** est sélectionnée, l'utilisateur JIRA défini pour le profil de suivi d'incidents doit disposer des autorisations d'administration JIRA.
10. Cliquez sur **OK**.

Silk Central tente un test de connexion au système externe à l'aide des informations que vous avez indiquées.



Remarque: Si une erreur survient, vérifiez les informations que vous avez saisies ou adressez-vous à l'administrateur.

11. Si le test de connexion aboutit, une boîte de dialogue de confirmation s'affiche et vous êtes invité à mapper les états des incidents internes aux états du profil nouvellement défini.

- Cliquez sur **Oui** pour exécuter la procédure de *mappage des états des incidents*.
- Cliquez sur **Non** pour mapper les états des incidents ultérieurement.

Bugzilla

Cette section décrit le mode de configuration des profils de suivi d'incidents Bugzilla pour l'intégration dans Silk Central.

Le plug-in Bugzilla dépend de l'API Java de Silk Central pour l'intégration. Silk Central communique avec Bugzilla par l'intermédiaire du service Web Bugzilla XML-RPC introduit dans Bugzilla 3.0 en utilisant la bibliothèque XML-RPC Redstone. Pour activer l'intégration Bugzilla, assurez-vous d'avoir installé un package SOAP::Lite pour le serveur Web. Par exemple, pour la répartition Debian, installez le package `libsoap-lite-perl`.

Les versions actuellement prises en charge pour l'intégration avec Silk Central sont les suivantes : Bugzilla 4.4.13, 5.0.4

Ajout de profils de suivi d'incidents Bugzilla

Pour ajouter un profil de suivi d'incidents Bugzilla :

1. Dans le menu, cliquez sur **Incidents > Intégrations de Suivi d'Incidents**. La page **Suivi des Incidents** qui s'ouvre répertorie tous les profils de suivi d'incidents qui ont été créés pour le système.
2. Cliquez sur **Nouveau Profil** pour ouvrir la boîte de dialogue **Nouveau Profil de Suivi d'Incidents**.
3. Saisissez un **Nom** pour le nouveau profil.
Il s'agit du nom affiché dans les listes dans lesquelles les profils peuvent être sélectionnés.
4. Saisissez une **Description** pour le nouveau profil.
5. Dans la zone de liste **Type**, sélectionnez **Bugzilla**.
6. Saisissez un **Nom d'utilisateur** et un **Mot de passe** valides.
Ces données d'authentification serviront à accéder au système de suivi des incidents.
7. Saisissez l'URL de votre installation de Bugzilla. Par exemple, `http://bugzillaserver/bugzilla`.
8. Cliquez sur **OK**.

Silk Central tente un test de connexion au système externe à l'aide des informations que vous avez indiquées.



Remarque: Si une erreur survient, vérifiez les informations que vous avez saisies ou adressez-vous à l'administrateur.

9. Si le test de connexion aboutit, une boîte de dialogue de confirmation s'affiche et vous êtes invité à mapper les états des incidents internes aux états du profil nouvellement défini.

- Cliquez sur **Oui** pour exécuter la procédure de *mappage des états des incidents*.
- Cliquez sur **Non** pour mapper les états des incidents ultérieurement.

Modification de profils de suivi d'incidents Bugzilla

En cas de modification des données d'authentification du serveur ou de connexion de votre système de suivi d'incidents, vous devez modifier votre profil de suivi d'incidents en conséquence.

Pour modifier un profil de suivi d'incidents Bugzilla existant :

1. Dans le menu, cliquez sur **Incidents > Intégrations de Suivi d'Incidents**. La page **Suivi des Incidents** qui s'ouvre répertorie tous les profils de suivi d'incidents qui ont été créés pour le système.
2. Cliquez sur le nom du profil de suivi d'incidents que vous souhaitez modifier. La boîte de dialogue **Modifier le Profil de Suivi d'Incidents** s'ouvre.
3. Modifiez le **Nom** du profil.
Il s'agit du nom affiché dans les listes dans lesquelles les profils peuvent être sélectionnés.
4. Modifiez la **Description** du profil.
5. *Facultatif* : sélectionnez un nouveau **Type** pour le profil de suivi d'incidents dans la zone de liste.
6. Modifiez le **Nom d'utilisateur** et le **Mot de passe**.
Ces données d'authentification sont utilisées pour l'accès à votre système de suivi des incidents.
7. Modifiez l'**URL** de votre installation Bugzilla.
8. Cliquez sur **OK**.

Silk Central tente un test de connexion au système externe à l'aide des informations que vous avez indiquées.



Remarque: Si une erreur survient, vérifiez les informations que vous avez saisies ou adressez-vous à l'administrateur.

9. Si le test de connexion aboutit, une boîte de dialogue de confirmation s'affiche et vous êtes invité à mapper les états des incidents internes aux états du profil nouvellement défini.

- Cliquez sur **Oui** pour exécuter la procédure de *mappage des états des incidents*.
- Cliquez sur **Non** pour mapper les états des incidents ultérieurement.

IBM Rational ClearQuest

Cette section décrit le mode de configuration des profils de suivi d'incidents IBM Rational ClearQuest pour l'intégration dans Silk Central.

Les applications IBM Rational ClearQuest offrent un mécanisme flexible de suivi des incidents/modifications et une prise en charge automatisée du workflow. Les deux applications principales sont IBM Rational ClearQuest (ClearQuest) et IBM Rational ClearQuest MultiSite (ClearQuest Multisite). Pour utiliser les profils ClearQuest, vous devez avoir installé le logiciel client ClearQuest sur l'ordinateur où le serveur de présentation Silk Central est exécuté. Pour obtenir des informations détaillées sur l'installation de ClearQuest, reportez-vous à la documentation du produit.

Les versions actuellement prises en charge pour l'intégration avec Silk Central sont les suivantes : IBM Rational ClearQuest 8,0

Ajout de profils de suivi d'incidents ClearQuest

Pour ajouter un profil de suivi d'incidents ClearQuest :

1. Dans le menu, cliquez sur **Incidents > Intégrations de Suivi d'Incidents**. La page **Suivi des Incidents** qui s'ouvre répertorie tous les profils de suivi d'incidents qui ont été créés pour le système.

2. Cliquez sur **Nouveau Profil** pour ouvrir la boîte de dialogue **Nouveau Profil de Suivi d'Incidents**.
3. Saisissez un **Nom** pour le nouveau profil.
Il s'agit du nom affiché dans les listes dans lesquelles les profils peuvent être sélectionnés.
4. Saisissez une **Description** pour le nouveau profil.
5. Dans la zone de liste **Type**, sélectionnez **IBM Rational ClearQuest**.
6. Saisissez un **Nom d'utilisateur** et un **Mot de passe** valides.
Ces données d'authentification serviront à accéder au système de suivi des incidents.
7. Saisissez les **Infos sur le Référentiel** relatives à votre installation ClearQuest.
Il s'agit du nom de la base de données qui est défini dans le logiciel client ClearQuest. Le nom de l'exemple de base de données est `SAMPL`.



Remarque: Il est impossible d'utiliser plusieurs référentiels de schéma ClearQuest. Silk Central se connectera au référentiel ClearQuest par défaut.

8. Spécifiez le **Type d'Enregistrement**, qui correspond au type d'incident de ClearQuest.
Lorsque vous saisissez un incident dans Silk Central, ClearQuest l'enregistre avec le type que vous définissez dans la zone de texte. Le type d'incident par défaut est `Defect`.
9. Cliquez sur **OK**.
Silk Central tente un test de connexion au système externe à l'aide des informations que vous avez indiquées.



Remarque: Si une erreur survient, vérifiez les informations que vous avez saisies ou adressez-vous à l'administrateur.

10. Si le test de connexion aboutit, une boîte de dialogue de confirmation s'affiche et vous êtes invité à mapper les états des incidents internes aux états du profil nouvellement défini.
 - Cliquez sur **Oui** pour exécuter la procédure de *mappage des états des incidents*.
 - Cliquez sur **Non** pour mapper les états des incidents ultérieurement.

Modification de profils de suivi d'incidents ClearQuest

En cas de modification des données d'authentification du serveur ou de connexion de votre système de suivi d'incidents, vous devez modifier votre profil de suivi d'incidents en conséquence.

Pour modifier un profil de suivi d'incidents ClearQuest existant :

1. Dans le menu, cliquez sur **Incidents > Intégrations de Suivi d'Incidents**. La page **Suivi des Incidents** qui s'ouvre répertorie tous les profils de suivi d'incidents qui ont été créés pour le système.
2. Cliquez sur le nom du profil de suivi d'incidents que vous souhaitez modifier. La boîte de dialogue **Modifier le Profil de Suivi d'Incidents** s'ouvre.
3. Modifiez le **Nom** du profil.
Il s'agit du nom affiché dans les listes dans lesquelles les profils peuvent être sélectionnés.
4. Modifiez la **Description** du profil.
5. *Facultatif* : sélectionnez un nouveau **Type** pour le profil de suivi d'incidents dans la zone de liste.
6. Modifiez le **Nom d'utilisateur** et le **Mot de passe**.
Ces données d'authentification sont utilisées pour l'accès à votre système de suivi des incidents.
7. Modifiez les **Infos sur le Référentiel** relatives à votre installation ClearQuest.
Il s'agit du nom de la base de données qui est défini dans le logiciel client ClearQuest. Le nom de l'exemple de base de données est `SAMPL`.



Remarque: Il est impossible d'utiliser plusieurs référentiels de schéma ClearQuest. Silk Central se connectera au référentiel ClearQuest par défaut.

8. Modifiez le **Type d'Enregistrement**, qui correspond au type d'incident de ClearQuest.

Lorsque vous saisissez un incident dans Silk Central, ClearQuest l'enregistre avec le type que vous définissez dans ce champ.

9. Cliquez sur **OK**.

Silk Central tente un test de connexion au système externe à l'aide des informations que vous avez indiquées.



Remarque: Si une erreur survient, vérifiez les informations que vous avez saisies ou adressez-vous à l'administrateur.

10. Si le test de connexion aboutit, une boîte de dialogue de confirmation s'affiche et vous êtes invité à mapper les états des incidents internes aux états du profil nouvellement défini.

- Cliquez sur **Oui** pour exécuter la procédure de *mappage des états des incidents*.
- Cliquez sur **Non** pour mapper les états des incidents ultérieurement.

Issue Manager

Issue Manager, l'outil de suivi des incidents de Silk Central, est entièrement intégré à Silk Central, ce qui permet de mettre en corrélation les incidents avec la configuration système et les tests exécutés.

Vous pouvez ajouter et gérer les incidents relatifs aux tests dans le menu en passant par **Tests > Vue Détaillée > Incidents**. Pour obtenir des détails supplémentaires, reportez-vous aux rubriques Issue Manager de cette Aide.

Ajout de Issue Manager profils de suivi d'incidents

Pour ajouter un profil de suivi d'incidents Issue Manager :

1. Dans le menu, cliquez sur **Incidents > Intégrations de Suivi d'Incidents**. La page **Suivi des Incidents** qui s'ouvre répertorie tous les profils de suivi d'incidents qui ont été créés pour le système.
2. Cliquez sur **Nouveau Profil** pour ouvrir la boîte de dialogue **Nouveau Profil de Suivi d'Incidents**.
3. Saisissez un **Nom** pour le nouveau profil.
Il s'agit du nom affiché dans les listes dans lesquelles les profils peuvent être sélectionnés.
4. Saisissez une **Description** pour le nouveau profil.
5. Sélectionnez **Issue Manager** dans la zone de liste **Type**.
6. Cochez la case **Référentiel local** pour utiliser le profil Issue Manager intégré faisant partie de votre instance Silk Central. Pour vous connecter à un système Issue Manager externe, décochez cette option. Dans ce cas, vous devrez fournir des informations de connexion valides pour accéder au système.
7. Saisissez l'**URL d'Issue Manager** de votre installation Issue Manager. Il s'agit de l'URL que vous utilisez pour vous connecter à Issue Manager, mais sans l'extension `login` qui figure à la fin. Laissez l'URL par défaut si vous avez sélectionné l'option **Référentiel local**.
Par exemple, si votre URL Issue Manager standard est `http://IssueManager/login`, l'URL de service correcte est `http://IssueManager`.
8. *Facultatif* : si Issue Manager doit communiquer avec le serveur de présentation via une autre URL que celle utilisée par les utilisateurs pour accéder à l'interface utilisateur Web, entrez cette URL dans le champ **URL du service Web**. Cela est nécessaire lorsque, par exemple, les utilisateurs accèdent à l'interface utilisateur Web via un proxy, et que Issue Manager requiert l'adresse IP ou URL interne du serveur de présentation.
9. Procédez comme suit :
 1. Cliquez sur **Charger les Projets**. Cette opération alimente la zone de liste **Projet** avec tous les projets Issue Manager initialisés auxquels l'utilisateur spécifié a accès. Notez que seuls s'affichent les projets pour lesquels les groupes d'utilisateurs Issue Manager ont été définis, et l'utilisateur défini est un membre d'au moins un groupe d'utilisateurs.
 2. Sélectionnez le **Projet** dans lequel les incidents Issue Manager sont conservés.



Avertissement: Nous recommandons de ne pas utiliser de projets identiques pour Issue Manager et Silk Central, car cela limite la souplesse d'utilisation des deux outils sur deux projets futurs différents.

10. Cliquez sur **OK**.

Silk Central tente un test de connexion au système externe à l'aide des informations que vous avez indiquées.



Remarque: Si une erreur survient, vérifiez les informations que vous avez saisies ou adressez-vous à l'administrateur.

11. Si le test de connexion aboutit, une boîte de dialogue de confirmation s'affiche et vous êtes invité à mapper les états des incidents internes aux états du profil nouvellement défini.

- Cliquez sur **Oui** pour exécuter la procédure de *mappage des états des incidents*.
- Cliquez sur **Non** pour mapper les états des incidents ultérieurement.

Modification de profils de suivi d'incidents Issue Manager

En cas de modification des données d'authentification du serveur ou de connexion de votre système de suivi d'incidents, vous devez modifier votre profil de suivi d'incidents en conséquence.

Pour modifier un profil de suivi d'incidents Issue Manager existant :

1. Dans le menu, cliquez sur **Incidents > Intégrations de Suivi d'Incidents**. La page **Suivi des Incidents** qui s'ouvre répertorie tous les profils de suivi d'incidents qui ont été créés pour le système.
2. Cliquez sur le nom du profil de suivi d'incidents que vous souhaitez modifier. La boîte de dialogue **Modifier le Profil de Suivi d'Incidents** s'ouvre.
3. Modifiez le **Nom** du profil.
Il s'agit du nom affiché dans les listes dans lesquelles les profils peuvent être sélectionnés.
4. Modifiez la **Description** du profil.
5. *Facultatif* : sélectionnez un nouveau **Type** pour le profil de suivi d'incidents dans la zone de liste.
6. Cochez la case **Référentiel local** pour utiliser le profil Issue Manager intégré faisant partie de votre instance Silk Central. Pour vous connecter à un système Issue Manager externe, décochez cette option. Dans ce cas, vous devrez fournir des informations de connexion valides pour accéder au système.
7. Modifiez l'**URL d'Issue Manager** de votre installation Issue Manager si l'emplacement a été modifié.
Il s'agit de l'URL que vous utilisez pour vous connecter à Issue Manager, mais sans l'extension `login` qui figure à la fin. Par exemple, si votre URL Issue Manager standard est `http://IssueManager/login`, l'URL de service correcte est `http://IssueManager`.
8. *Facultatif* : si Issue Manager doit communiquer avec le serveur de présentation via une autre URL que celle utilisée par les utilisateurs pour accéder à l'interface utilisateur Web, entrez cette URL dans le champ **URL du service Web**. Cela est nécessaire lorsque, par exemple, les utilisateurs accèdent à l'interface utilisateur Web via un proxy, et que Issue Manager requiert l'adresse IP ou URL interne du serveur de présentation.
9. Pour modifier le projet Issue Manager, cliquez sur **Charger les projets** pour charger tous les projets à partir du serveur et mettre à jour la zone de liste **Projet**, puis sélectionnez un projet dans la zone de liste **Projet**.
10. Cliquez sur **OK**.

Silk Central tente un test de connexion au système externe à l'aide des informations que vous avez indiquées.



Remarque: Si une erreur survient, vérifiez les informations que vous avez saisies ou adressez-vous à l'administrateur.

11. Si le test de connexion aboutit, une boîte de dialogue de confirmation s'affiche et vous êtes invité à mapper les états des incidents internes aux états du profil nouvellement défini.

- Cliquez sur **Oui** pour exécuter la procédure de *mappage des états des incidents*.
- Cliquez sur **Non** pour mapper les états des incidents ultérieurement.

Intégration de SAP Solution Manager

Pour acheter le plug-in SAP Solution Manager, veuillez contacter votre représentant commercial.

SAP Solution Manager simplifie le support technique des systèmes distribués, couvrant le déploiement de la solution mais aussi son exploitation et son amélioration continue. SAP Solution Manager est une solution robuste et centralisée d'administration et de gestion des applications, qui combine les outils, le contenu et l'accès direct à SAP afin d'améliorer la fiabilité des solutions et d'abaisser le coût total de possession. Pour plus d'informations sur SAP Solution Manager, reportez-vous à la documentation SAP Solution Manager.

L'intégration entre Silk Central et SAP Solution Manager permet la synchronisation des processus métier et des incidents SAP Solution Manager en tant qu'exigences et incidents Silk Central.

Configuration système pour l'intégration de SAP Solution Manager

La configuration système pour le plug-in d'intégration de SAP Solution Manager inclut les éléments suivants :

- SAP Solution Manager 7.2.
- Silk Central 19.0 ou version ultérieure.
- *Silk Central Integration Hub pour SAP Solution Manager* doit être installé dans SAP Solution Manager.

Configuration de SAP Solution Manager

Configurez SAP Solution Manager pour activer l'intégration à Silk Central.

Pour plus d'informations, consultez les fichiers

Configuration_Guide_SilkCentral_Integration_Hub_for_SAP.pdf et *User_Guide_SilkCentral_Integration_Hub_for_SAP.pdf*, inclus dans le plug-in SAP Solution Manager.

Dans le cadre de cette intégration, pour obtenir des liens valides entre SAP Solution Manager à Silk Central, la machine du serveur de présentation de Silk Central doit posséder un nom complet valide.

Ajout de profils de suivi d'incidents SAP Solution Manager

Pour ajouter un profil de suivi d'incidents SAP Solution Manager :

1. Dans le menu, cliquez sur **Projet : <nom du projet> > Paramètres de Projet**.
2. Cliquez sur l'onglet **Suivi des Incidents**. La page **Suivi des Incidents** qui s'ouvre répertorie tous les profils de suivi d'incidents qui ont été créés pour le système.
3. Cliquez sur **Nouveau Profil** pour ouvrir la boîte de dialogue **Nouveau Profil de Suivi d'Incidents**.
4. Saisissez un **Nom** pour le nouveau profil.
Il s'agit du nom affiché dans les listes dans lesquelles les profils peuvent être sélectionnés.
5. Saisissez une **Description** pour le nouveau profil.
6. Dans la zone de liste **Type**, sélectionnez **SAP Solution Manager**.
7. Saisissez un **Nom d'utilisateur** et un **Mot de passe** valides.
Ces données d'authentification serviront à accéder au système de suivi des incidents.
8. Saisissez l'**URL** du service Web `Z-SCTM_ADAPTER` de SAP Solution Manager.
9. Cliquez sur **Charger les Projets** pour charger tous les projets à partir du serveur et compléter la zone de liste **Projet**, puis sélectionnez un projet dans la zone de liste **Projet**.
10. Cliquez sur **Charger le Type d'Incident par Défaut** pour charger tous les types d'incident possibles et compléter la zone de liste **Type d'Incident par Défaut**.

11. Dans la zone de liste **Type d'Incident par Défaut**, sélectionnez un type d'incident. Si vous créez des liens vers des incidents existants dans SAP Solution Manager et que vous ne spécifiez pas le type d'incident, ce type sera utilisé en lieu et place.

12. Cliquez sur **OK**.

Silk Central tente un test de connexion au système externe à l'aide des informations que vous avez indiquées.



Remarque: Si une erreur survient, vérifiez les informations que vous avez saisies ou adressez-vous à l'administrateur.

13. Si le test de connexion aboutit, une boîte de dialogue de confirmation s'affiche et vous êtes invité à mapper les états des incidents internes aux états du profil nouvellement défini.

- Cliquez sur **Oui** pour exécuter la procédure de *mappage des états des incidents*.
- Cliquez sur **Non** pour mapper les états des incidents ultérieurement.

Activation de l'intégration des exigences à SAP Solution Manager

1. Dans le menu, cliquez sur **Projets > Liste des Projets**.
2. Sélectionnez le projet avec lequel vous voulez établir l'intégration.
3. Dans le menu, cliquez sur **Projet : <nom du projet> > Paramètres de Projet**.
4. Cliquez sur l'onglet **Gestion des Exigences**.
5. Cliquez sur **Nouvelle intégration**.



Remarque: Vous pouvez activer la création, la modification et la suppression d'exigences dans Silk Central, plutôt que seulement par le biais des modifications effectuées avec l'outil intégré. Vous pouvez autoriser des modifications directement dans l'interface utilisateur de Test Manager et/ou par l'intermédiaire des services Web de Silk Central en cochant respectivement les cases **Autoriser la création, la modification et la suppression d'exigences....**

La boîte de dialogue **Nouvelle intégration** s'affiche.

6. Sélectionnez **SAP Solution Manager** dans la liste, puis cliquez sur **Suivant**. La boîte de dialogue **Modifier la configuration** s'affiche.
7. Saisissez un **Nom** pour le nouveau profil.
Il s'agit du nom affiché dans les listes dans lesquelles les profils peuvent être sélectionnés.
8. Entrez l'**URL** du service Web `Z_SCTM_ADAPTER` de SAP Solution Manager.
9. Renseignez les champs **Nom d'utilisateur** et **Mot de passe**.
10. Cliquez sur **Tester la connexion** afin de vérifier l'exactitude des données d'authentification de l'hôte et de l'utilisateur que vous avez indiquées. Si les paramètres sont corrects, un message **Test connection was successful** (Connexion de test réussie) s'affiche.
11. Cliquez sur **Charger** pour charger toutes les combinaisons de solutions et de branches disponibles et sélectionnez la combinaison de votre choix.
Silk Central stocke ces combinaisons de solutions et de branches en tant que projets.
12. *Facultatif* : cochez la case **Activer la création d'exigences non assignées** afin de permettre la création et la modification d'exigences non mappées dans les projets Silk Central configurés pour l'intégration.
13. Cliquez sur **OK** pour confirmer et pour fermer la boîte de dialogue.

Microsoft Team Foundation Server

Ce chapitre explique comment configurer les profils de suivi d'incidents Team Foundation Server (TFS) pour l'intégration dans Silk Central.

Les versions actuellement prises en charge pour l'intégration avec Silk Central sont les suivantes : Team Foundation Server 2015, 2017

Installation d'un proxy Web Service de Team Foundation Server

Pour communiquer avec un serveur TFS, vous devez installer un proxy Web Service de Team Foundation Server afin qu'il serve d'interface avec ce serveur.

Pour installer un service proxy TFS :

1. Installez IIS et l'outil de déploiement Web, par exemple à l'aide de Web Platform Installer à partir de la page <http://www.microsoft.com/web/downloads/platform.aspx>.
2. Ouvrez la boîte de dialogue Fonctionnalités Windows et vérifiez que la case ASP .NET 4.x est cochée. Dans Microsoft Windows 10, la fonctionnalité se trouve sous :

```
Internet Information Services/World Wide Web Services/Application  
Development Features
```

3. Téléchargez le proxy Web Service de Team Foundation Server en sélectionnant **Aide > Outils**.
4. Décompressez le package téléchargé.
5. Ouvrez un shell de commande et saisissez `DotNetTfsWebServiceProxy.deploy.cmd /Y` pour installer le service proxy. Si un message d'erreur s'affiche, indiquant qu'ASP.NET 4 est requis, reportez-vous à la page <http://msdn.microsoft.com/en-us/library/k6h9cz8h.aspx>.
6. Ouvrez le gestionnaire des services IIS.
7. Vérifiez que le nouveau site Web existe.
8. Dans le dossier racine du répertoire virtuel, ouvrez le fichier `Web.config`.
9. Dans la section `appSettings` du fichier, redéfinissez la valeur de la clé `WorkItemTrackingCacheRoot` sur un répertoire local.

Par exemple :

```
<appSettings>  
  <add key="WorkItemTrackingCacheRoot" value="C:\temp" />  
</appSettings>
```

10. Si le répertoire spécifié n'existe pas, créez-le.
11. Accordez à **Tout le monde** des droits complets sur le répertoire indiqué.

Pour plus d'informations sur le déploiement d'une application Web ASP.NET, reportez-vous à la page <http://msdn.microsoft.com/en-us/library/ee942158.aspx>.

 **Remarque:** Si vous effectuez une mise à niveau de Silk Central depuis la version 16.5 ou une version antérieure, vous devez redéployer le service proxy TFS. Supprimez le service proxy TFS existant, puis passez à l'étape 3 ci-dessus. Lorsque vous avez terminé, redémarrez IIS.

Ajout de profils de suivi d'incidents TFS

Vous devez configurer un proxy de service Web Team Foundation Server (fourni par Micro Focus) pour permettre à Silk Central d'accéder aux incidents TFS.

 **Important:** Il ne s'agit pas du proxy Team Foundation Server fourni par Microsoft.

Pour ajouter un profil de suivi d'incidents TFS :

1. Dans le menu, cliquez sur **Incidents > Intégrations de Suivi d'Incidents**. La page **Suivi des Incidents** qui s'ouvre répertorie tous les profils de suivi d'incidents qui ont été créés pour le système.
2. Cliquez sur **Nouveau Profil** pour ouvrir la boîte de dialogue **Nouveau Profil de Suivi d'Incidents**.
3. Saisissez un **Nom** pour le nouveau profil.
Il s'agit du nom affiché dans les listes dans lesquelles les profils peuvent être sélectionnés.
4. Saisissez une **Description** pour le nouveau profil.
5. Dans la zone de liste **Type**, sélectionnez **Team Foundation Server**.
6. Saisissez un **Nom d'utilisateur** et un **Mot de passe** valides.

Ces données d'authentification serviront à accéder au système de suivi des incidents.

7. Saisissez le **Domaine** de l'utilisateur TFS.
8. Saisissez l'URL de votre installation TFS.
Par exemple, `http://serveurtfs:8080/tfs`.
9. Saisissez la **Collection** à laquelle appartient votre projet.
Par exemple, `CollectionParDéfaut`.
Tous les projets de la collection sont répertoriés dans la zone de liste **Projets**.
10. Dans la zone de liste, sélectionnez le **Projet**.
11. Saisissez l'URL de votre proxy TFS. Par exemple, `http://serveurproxytfs/DotNetTfsWebServiceProxy_deploy/TfsWebServiceProxy.asmx`.
12. Cliquez sur **Charger le type d'élément de Travail**. La zone de liste **Type des éléments de travail** est alimentée avec les types d'éléments de travail disponibles.
13. Dans la zone de liste, sélectionnez **Type des éléments de travail**.
14. Cliquez sur **Charger l'état initial**. La zone de liste **Etat initial** est alimentée avec les états qui sont autorisés pour le type d'élément de travail sélectionné.
15. Cliquez sur **OK**.

Silk Central tente un test de connexion au système externe à l'aide des informations que vous avez indiquées.



Remarque: Si une erreur survient, vérifiez les informations que vous avez saisies ou adressez-vous à l'administrateur.

16. Si le test de connexion aboutit, une boîte de dialogue de confirmation s'affiche et vous êtes invité à mapper les états des incidents internes aux états du profil nouvellement défini.
 - Cliquez sur **Oui** pour exécuter la procédure de *mappage des états des incidents*.
 - Cliquez sur **Non** pour mapper les états des incidents ultérieurement.

Modification de profils de suivi d'incidents TFS

En cas de modification des données d'authentification du serveur ou de connexion de votre système de suivi d'incidents, vous devez modifier votre profil de suivi d'incidents en conséquence.

Pour modifier un profil de suivi d'incidents TFS existant :

1. Dans le menu, cliquez sur **Incidents > Intégrations de Suivi d'Incidents**. La page **Suivi des Incidents** qui s'ouvre répertorie tous les profils de suivi d'incidents qui ont été créés pour le système.
2. Cliquez sur le nom du profil de suivi d'incidents que vous souhaitez modifier. La boîte de dialogue **Modifier le Profil de Suivi d'Incidents** s'ouvre.
3. Modifiez le **Nom** du profil.
Il s'agit du nom affiché dans les listes dans lesquelles les profils peuvent être sélectionnés.
4. Modifiez la **Description** du profil.
5. *Facultatif* : sélectionnez un nouveau **Type** pour le profil de suivi d'incidents dans la zone de liste.
6. Modifiez le **Nom d'utilisateur** et le **Mot de passe**.
Ces données d'authentification sont utilisées pour l'accès à votre système de suivi des incidents.
7. Modifiez le **Domain** de l'utilisateur TFS.
8. Modifiez l'**URL** et la **Collection** de votre TFS.
9. Sélectionnez un autre **Projet**.
10. Modifiez l'**URL** et le port de votre proxy TFS.
11. Cliquez sur **OK**.

Silk Central tente un test de connexion au système externe à l'aide des informations que vous avez indiquées.



Remarque: Si une erreur survient, vérifiez les informations que vous avez saisies ou adressez-vous à l'administrateur.

Profils de suivi d'incidents StarTeam

Cette section décrit le mode de configuration des profils de suivi d'incidents StarTeam pour l'intégration dans Silk Central.

StarTeam est un outil de gestion de la configuration et des changements logiciels qui permet de coordonner et de gérer le processus de livraison logicielle.

Pour travailler avec des profils StarTeam et utiliser la fonctionnalité d'accès aux liens pour les demandes de changements dans StarTeam, vous devez installer le logiciel StarTeam Cross-Platform Client sur l'ordinateur qui héberge le navigateur.

Les versions actuellement prises en charge pour l'intégration avec Silk Central sont les suivantes : StarTeam 15.x, 16.x, 17.0

Ajout de profils de suivi d'incidents StarTeam

Pour ajouter un profil de suivi d'incidents StarTeam :

1. Dans le menu, cliquez sur **Incidents > Intégrations de Suivi d'Incidents**. La page **Suivi des Incidents** qui s'ouvre répertorie tous les profils de suivi d'incidents qui ont été créés pour le système.
2. Cliquez sur **Nouveau Profil** pour ouvrir la boîte de dialogue **Nouveau Profil de Suivi d'Incidents**.
3. Modifiez le **Nom** du profil.
Il s'agit du nom affiché dans les listes dans lesquelles les profils peuvent être sélectionnés.
4. Saisissez une **Description** pour le nouveau profil.
5. Sélectionnez **StarTeam** dans la zone de liste **Type**.
6. Saisissez un **Nom d'utilisateur** et un **Mot de passe** valides.
Ces données d'authentification serviront à accéder au système de suivi des incidents.
7. Saisissez le **Nom d'hôte** de votre serveur StarTeam et le **Port** qui sert à se connecter au serveur. Si ce paramètre n'a pas changé, utilisez le port par défaut 49201.
8. Spécifiez le type d'**Encryptage** pris en charge par le profil.
9. Cliquez sur **Charger les Projets** pour charger tous les projets à partir du serveur et compléter la zone de liste **Projet**, puis sélectionnez un projet dans la zone de liste **Projet**.
10. Cliquez sur **Charger la Vue** afin de charger toutes les vues pour le projet sélectionné et compléter la zone de liste **Vue**, puis sélectionnez une vue dans la zone de liste **Vue**.
11. Sélectionnez le type d'incident dans la liste **Type d'élément** :



Remarque: La sélection d'un type d'élément différent de **Demande de changement** ne fonctionne que si un workflow StarTeam de ce type est configuré.

12. Cliquez sur **Charger le Champ État** pour charger tous les fichiers d'énumération relatifs aux demandes de changement et compléter la zone de liste **Champ État**, puis sélectionnez un champ d'état dans cette dernière.
Si vous utilisez un workflow personnalisé dans StarTeam, ce champ correspond à celui du pilote de workflow dans StarTeam, mappé à l'état de l'incident Silk Central.
13. Sélectionnez un type de lien dans la zone de liste **Type de Lien**.

starteam:// Les liens **ID Externe** de l'onglet **Incidents** ouvrent l'application Cross-Platform Client.

http:// Les liens **ID Externe** de l'onglet **Incidents** ouvrent l'incident dans l'interface utilisateur Web de StarTeam.

14. Si vous avez sélectionné **http://** dans la zone de liste **Type de lien**, entrez l'adresse de serveur Web de l'interface utilisateur Web StarTeam dans le champ **Serveur Web**.

15. Sélectionnez **Yes** ou **No** dans le champ **Workflow**. Sélectionnez **Yes** pour afficher les champs requis qui sont spécifiés dans le workflow de la **Vue** sélectionnée.

16. Cliquez sur **OK**.

Silk Central tente un test de connexion au système externe à l'aide des informations que vous avez indiquées.



Remarque: Si une erreur survient, vérifiez les informations que vous avez saisies ou adressez-vous à l'administrateur.

17. Si le test de connexion aboutit, une boîte de dialogue de confirmation s'affiche et vous êtes invité à mapper les états des incidents internes aux états du profil nouvellement défini.

- Cliquez sur **Oui** pour exécuter la procédure de *mappage des états des incidents*.
- Cliquez sur **Non** pour mapper les états des incidents ultérieurement.

Modification de profils de suivi d'incidents StarTeam

En cas de modification des données d'authentification du serveur ou de connexion de votre système de suivi d'incidents, vous devez modifier votre profil de suivi d'incidents en conséquence.

Pour modifier un profil de suivi d'incidents StarTeam existant :

1. Dans le menu, cliquez sur **Incidents > Intégrations de Suivi d'Incidents**. La page **Suivi des Incidents** qui s'ouvre répertorie tous les profils de suivi d'incidents qui ont été créés pour le système.

2. Cliquez sur le nom du profil de suivi d'incidents que vous souhaitez modifier. La boîte de dialogue **Modifier le Profil de Suivi d'Incidents** s'ouvre.

3. Modifiez le **Nom** du profil.

Il s'agit du nom affiché dans les listes dans lesquelles les profils peuvent être sélectionnés.

4. Modifiez la **Description** du profil.

5. *Facultatif* : sélectionnez un nouveau **Type** pour le profil de suivi d'incidents dans la zone de liste.

6. Modifiez le **Nom d'utilisateur** et le **Mot de passe**.

Ces données d'authentification sont utilisées pour l'accès à votre système de suivi des incidents.

7. Modifiez le **Nom d'hôte** de votre serveur StarTeam et le **Port** qui sert à se connecter au serveur.

8. Modifiez le type d'**Encryptage** pris en charge par le profil.

9. Pour modifier le projet StarTeam, cliquez sur **Charger les projets** pour charger tous les projets à partir du serveur et mettre à jour la zone de liste **Projet**, puis sélectionnez un projet dans la zone de liste **Projet**.

10. Pour modifier la vue, cliquez sur **Charger la Vue** afin de charger toutes les vues pour le projet sélectionné et renseigner la zone de liste **Vue**, puis sélectionnez une vue dans la zone de liste **Vue**.

11. Sélectionnez le type d'incident dans la liste **Type d'élément** :



Remarque: La sélection d'un type d'élément différent de **Demande de changement** ne fonctionne que si un workflow StarTeam de ce type est configuré.

12. Pour modifier le champ du pilote de workflow, cliquez sur **Charger le champ État** pour charger tous les champs d'énumération relatifs aux demandes de changement et renseigner la zone de liste **Champ État**, puis sélectionnez un champ d'état dans la zone de liste **Champ État**.

Si vous utilisez un workflow personnalisé dans StarTeam, ce champ correspond à celui du pilote de workflow dans StarTeam, mappé à l'état de l'incident Silk Central .

13. Sélectionnez un type de lien dans la zone de liste **Type de Lien**.

starteam:// Les liens **ID Externe** de l'onglet **Incidents** ouvrent l'application Cross-Platform Client.

http:// Les liens **ID Externe** de l'onglet **Incidents** ouvrent l'incident dans l'interface utilisateur Web de StarTeam.

14. Si vous avez sélectionné `http://` dans la zone de liste **Type de lien**, entrez l'adresse de serveur Web de l'interface utilisateur Web StarTeam dans le champ **Serveur Web**.

15. Sélectionnez **OUI** ou **NON** dans le champ **Workflow**. Sélectionnez **OUI** pour afficher les champs requis qui sont spécifiés dans le workflow de la **Vue** sélectionnée.

16. Cliquez sur **OK**.

Silk Central tente un test de connexion au système externe à l'aide des informations que vous avez indiquées.



Remarque: Si une erreur survient, vérifiez les informations que vous avez saisies ou adressez-vous à l'administrateur.

17. Si le test de connexion aboutit, une boîte de dialogue de confirmation s'affiche et vous êtes invité à mapper les états des incidents internes aux états du profil nouvellement défini.

- Cliquez sur **OUI** pour exécuter la procédure de *mappage des états des incidents*.
- Cliquez sur **NON** pour mapper les états des incidents ultérieurement.

Suppression de profils de suivi d'incidents

Pour supprimer un profil de suivi d'incidents :

1. Dans le menu, cliquez sur **Projet : <nom du projet> > Paramètres de Projet**.
2. Cliquez sur l'onglet **Suivi des Incidents**. La page **Suivi des Incidents** qui s'ouvre répertorie tous les profils de suivi d'incidents qui ont été créés pour le système.
3. Dans la colonne **Actions** du profil de suivi d'incidents que vous souhaitez supprimer, cliquez sur **Supprimer le Profil de Suivi d'Incidents**. Une boîte de dialogue de confirmation s'affiche.
4. Cliquez sur **Oui**.

Page Profils de Suivi d'Incidents

Projet : <nom du projet> > Paramètres de Projet > Suivi des Incidents

Cette page permet de configurer des profils pour l'intégration de systèmes de suivi des incidents externes dans Silk Central. Cliquez sur **Nouveau Profil** pour créer un nouveau profil de suivi d'incidents. Pour chaque profil de suivi d'incidents, la page affiche les colonnes suivantes :

Colonne	Description
Nom	Nom du profil, tel qu'il est affiché dans l'interface utilisateur de Silk Central et dans les rapports. Cliquez sur le nom d'un profil pour modifier ce dernier.
Type	Système de suivi des incidents externe.
Connexion	Nom de connexion avec lequel Silk Central se connecte au système de suivi des incidents.
Infos sur le Référentiel	Emplacement physique du système de suivi des incidents. Nom d'Hôte ou URL.
Créé Le	Date à laquelle le profil de suivi d'incidents a été créé.
Créé Par	Utilisateur qui a créé le profil de suivi d'incidents.
Actions	Les actions suivantes peuvent être exécutées sur un profil de suivi d'incidents : <ul style="list-style-type: none">• Supprimer le Profil de Suivi d'Incidents• Modifier le mappage du profil de suivi d'incidents

Profils de référentiel tiers

Les profils de référentiel tiers permettent à Silk Central de s'intégrer à des systèmes de référentiel tiers externes. La définition de profils de référentiel tiers permet de spécifier l'emplacement dans lequel les serveurs d'exécution Silk Central doivent récupérer les sources des programmes en vue de l'exécution des tests.

Vous devez disposer du double de la quantité d'espace disque disponible sur le serveur d'exécution pour héberger les fichiers source, car Silk Central vérifie l'arborescence des référentiels tiers, puis génère un répertoire de travail contenant les fichiers source exécutables.

Des systèmes de référentiel tiers supplémentaires peuvent être configurés par l'installation d'un plug-in personnalisé. Pour des informations détaillées, reportez-vous à l'aide de l'API *Silk Central*. Les systèmes de référentiel tiers suivants sont pris en charge par Silk Central et exploitables en l'état :

AccuRev

Cette section décrit le mode de configuration des profils de référentiel tiers de AccuRev.

AccuRev est un outil de gestion de configuration logicielle doté d'une architecture basée sur des flux qui prend en charge les environnements de développement complexes, aussi bien parallèles que distribués, pour vous aider à accélérer votre processus de développement et à améliorer la réutilisation de vos actifs.

Les versions de AccuRev actuellement prises en charge pour l'intégration avec Silk Central sont les suivantes : AccuRev 7.2

Ajout de profils de référentiel tiers AccuRev

Pour créer un profil de référentiel tiers AccuRev :

1. Dans le menu, cliquez sur **Projet : <nom du projet> > Paramètres de Projet**.
2. Cliquez sur l'onglet **Référentiel Tiers**. La page **Référentiel Tiers** qui s'ouvre répertorie tous les profils de référentiel tiers qui ont été créés pour le système.
3. Cliquez sur **Nouveau Profil** pour ouvrir la boîte de dialogue **Nouveau Profil de Référentiel Tiers**.
4. Saisissez un **Nom** pour le nouveau profil.
Il s'agit du nom affiché dans les listes dans lesquelles les profils peuvent être sélectionnés.
5. Dans la zone de liste **Source du système de contrôle**, sélectionnez **AccuRev**.
6. Saisissez un AccuRev **Nom d'utilisateur** et un **Mot de passe** valides.
7. Indiquez le nom du serveur **AccuRev** auquel vous voulez accéder. Si vous n'utilisez pas le port par défaut de AccuRev, saisissez <nom du serveur>:<numéro de port>.
8. Entrez le nom du **Flux** AccuRev, par exemple flux de secours.
9. *Facultatif* : Indiquez le **Dossier de travail commun** dans lequel le serveur d'exécution Silk Central doit copier les fichiers source.

Ce répertoire doit correspondre à un chemin local. Par exemple C:\TempSources\.



Remarque: Il est recommandé de laisser ce champ vide et laisser Silk Central utiliser à la place un dossier de travail temporaire. La spécification d'un dossier de travail statique peut entraîner des résultats inattendus lors d'exécutions en parallèle. L'emplacement temporaire peut être interrogé à partir du paramètre prédéfini #sctm_source_root_dir.

10. Indiquez le **Répertoire de Projet** que ce profil doit utiliser. Cliquez sur **Parcourir** pour afficher la boîte de dialogue **Sélectionner le répertoire du projet**. La boîte de dialogue **Sélectionner le répertoire du projet** s'ouvre. Sélectionnez le répertoire de projet souhaité dans la vue arborescente et cliquez sur **OK**. Si vous laissez ce champ vide, le répertoire de projet correspond au répertoire racine.
11. Cliquez sur **OK**.

Silk Central tente un test de connexion au système externe à l'aide des informations que vous avez indiquées.



Remarque: Si une erreur survient, vérifiez les informations que vous avez saisies ou adressez-vous à l'administrateur.

Si le test de connexion réussit, vous êtes renvoyé à la page **Référentiel Tiers**.

Modification de profils de référentiel tiers AccuRev

Pour modifier un profil de référentiel tiers AccuRev :

1. Dans le menu, cliquez sur **Projet : <nom du projet> > Paramètres de Projet**.
2. Cliquez sur l'onglet **Référentiel Tiers**. La page **Référentiel Tiers** qui s'ouvre répertorie tous les profils de référentiel tiers qui ont été créés pour le système.
3. Cliquez sur le nom du profil de référentiel tiers que vous souhaitez modifier. La boîte de dialogue **Modifier le Profil de Référentiel Tiers** s'affiche.
4. Modifiez le **Nom** du profil.
Il s'agit du nom affiché dans les listes dans lesquelles les profils peuvent être sélectionnés.
5. Modifiez le **Nom d'utilisateur** et le **Mot de passe**.
Ces données d'authentification sont utilisées pour l'accès à votre référentiel.
6. Modifiez le nom du serveur **AccuRev** auquel vous voulez accéder. Si vous n'utilisez pas le port par défaut de AccuRev, saisissez <nom du serveur>:<numéro de port>.
7. Modifiez le nom du **Flux** AccuRev, par exemple flux de secours.
8. *Facultatif* : Modifiez le **Dossier de travail commun** dans lequel le serveur d'exécution Silk Central copie les fichiers source.



Remarque: Il est recommandé de laisser ce champ vide et laisser Silk Central utiliser à la place un dossier de travail temporaire. La spécification d'un dossier de travail statique peut entraîner des résultats inattendus lors d'exécutions en parallèle. L'emplacement temporaire peut être interrogé à partir du paramètre prédéfini #sctm_source_root_dir.

9. Modifiez le **Répertoire de Projet** que ce profil doit utiliser.
10. Cliquez sur **OK**.

Silk Central tente un test de connexion au système externe à l'aide des informations que vous avez indiquées.



Remarque: Si une erreur survient, vérifiez les informations que vous avez saisies ou adressez-vous à l'administrateur.

Si le test de connexion réussit, vous êtes renvoyé à la page **Référentiel Tiers**.

Apache Commons Virtual File System (VFS)

Cette section décrit la configuration des profils de référentiel tiers Virtual File System (VFS).

Un VFS correspond à une couche d'abstraction reposant sur un système de fichiers plus concret. Un VFS a pour objet de permettre aux applications clientes d'accéder à différents types de systèmes de fichiers concrets de façon uniforme. Apache Commons VFS propose une API unique pour accéder à différents systèmes de fichiers. Il présente une vue uniforme des fichiers issus de diverses sources. Les protocoles actuellement pris en charge pour VFS par Silk Central sont les suivants :

Protocole Description

HTTP Copie le fichier spécifié. Ce type de protocole est aussi pris en charge pour la copie et la décompression de fichiers ZIP, JAR ou d'autres formats similaires. Sur un serveur HTTP, la spécification d'un fichier .zip est requise. Par exemple : zip:http://myTestServer/myTests.zip. Le fichier .zip sera extrait sur le serveur d'exécution.

Protocole Description

FTP	Copie le fichier spécifié. Ce type de protocole est aussi pris en charge pour la copie et la décompression de fichiers ZIP, JAR ou d'autres formats similaires.
SMB	Server Message Block (SMB) copie tous les fichiers et dossiers. Ce protocole peut être utilisé à la place d'un profil UNC. Par exemple, le chemin SMB VFS <code>smb://server-name/shared-resource-path</code> équivaut au chemin UNC <code>\\server-name\shared-resource-path</code> .

 **Remarque:** Lorsque vous créez un test ProcessExecutor qui utilise VFS en tant que référentiel tiers, vous devez spécifier le chemin complet vers l'exécutable dans la zone de texte **Nom de l'Exécutable**.

Ajout de profils de référentiel tiers VFS

Pour créer un profil de référentiel tiers VFS :

1. Dans le menu, cliquez sur **Projet : <nom du projet> > Paramètres de Projet**.
2. Cliquez sur l'onglet **Référentiel Tiers**. La page **Référentiel Tiers** qui s'ouvre répertorie tous les profils de référentiel tiers qui ont été créés pour le système.
3. Cliquez sur **Nouveau Profil** pour ouvrir la boîte de dialogue **Nouveau Profil de Référentiel Tiers**.
4. Saisissez un **Nom** pour le nouveau profil.
Il s'agit du nom affiché dans les listes dans lesquelles les profils peuvent être sélectionnés.
5. Dans la zone de liste **Source du système de contrôle**, sélectionnez **VFS**.
6. Saisissez l'URL du **Référentiel** VFS auquel vous voulez accéder. Ce champ est sensible à la casse. Spécifiez le type de protocole approprié dans l'URL :

FTP	<code>ftp://<URL de serveur FTP></code>
HTTP	<code>http://<URL de serveur HTTP></code>
SMB	<code>smb://<URL de serveur Samba></code>

 **Remarque:** Les formats HTTP, FTP et SMB sont aussi pris en charge pour les fichiers compressés. Pour pointer vers un fichier compressé, l'URL doit être ajustée au format `<type de fichier compressé>:<protocole>://<URL du serveur pointant vers le fichier compressé>` pour inclure le type du fichier compressé. Par exemple, `zip:http://193.80.200.135/<chemin>/archive.zip` ou `jar:http://193.80.200.135/<chemin>/archive.jar`.

7. Saisissez un **Nom d'utilisateur** et un **Mot de passe** VFS valides.
Ces données d'authentification serviront à accéder à votre référentiel VFS. Le protocole SMB permet d'inclure le nom de domaine dans le nom d'utilisateur en appliquant le format suivant : `domain/username`.
8. *Facultatif* : Indiquez le **Dossier de travail commun** dans lequel le serveur d'exécution Silk Central doit copier les fichiers source.

Ce répertoire doit correspondre à un chemin local. Par exemple `C:\TempSources\`.

 **Remarque:** Il est recommandé de laisser ce champ vide et laisser Silk Central utiliser à la place un dossier de travail temporaire. La spécification d'un dossier de travail statique peut entraîner des résultats inattendus lors d'exécutions en parallèle. L'emplacement temporaire peut être interrogé à partir du paramètre prédéfini `#sctm_source_root_dir`.

9. Indiquez le **Répertoire de Projet** que ce profil doit utiliser. Cliquez sur **Parcourir** pour afficher la boîte de dialogue **Sélectionner le répertoire du projet**. La boîte de dialogue **Sélectionner le répertoire du projet** s'ouvre. Sélectionnez le répertoire de projet souhaité dans la vue arborescente et cliquez sur **OK**. Si vous laissez ce champ vide, le répertoire de projet correspond au répertoire racine.
10. Cliquez sur **OK**.

Silk Central tente un test de connexion au système externe à l'aide des informations que vous avez indiquées.



Remarque: Si une erreur survient, vérifiez les informations que vous avez saisies ou adressez-vous à l'administrateur.

Si le test de connexion réussit, vous êtes renvoyé à la page **Référentiel Tiers**.

Modification de profils de référentiel tiers VFS

Pour modifier un profil de référentiel tiers VFS :

1. Dans le menu, cliquez sur **Projet : <nom du projet> > Paramètres de Projet**.
2. Cliquez sur l'onglet **Référentiel Tiers**. La page **Référentiel Tiers** qui s'ouvre répertorie tous les profils de référentiel tiers qui ont été créés pour le système.
3. Cliquez sur le nom du profil de référentiel tiers que vous souhaitez modifier. La boîte de dialogue **Modifier le Profil de Référentiel Tiers** s'affiche.
4. Modifiez le **Nom** du profil.
Il s'agit du nom affiché dans les listes dans lesquelles les profils peuvent être sélectionnés.
5. Modifiez l'URL du **Référentiel** VFS auquel vous souhaitez accéder.



Remarque: Ce champ est sensible à la casse.

6. Modifiez le **Nom d'utilisateur** et le **Mot de passe**.
Ces données d'authentification sont utilisées pour l'accès à votre référentiel.
7. *Facultatif* : Modifiez le **Dossier de travail commun** dans lequel le serveur d'exécution Silk Central copie les fichiers source.
Ce répertoire doit correspondre à un chemin local. Par exemple C:\TempSources\.



Remarque: Il est recommandé de laisser ce champ vide et laisser Silk Central utiliser à la place un dossier de travail temporaire. La spécification d'un dossier de travail statique peut entraîner des résultats inattendus lors d'exécutions en parallèle. L'emplacement temporaire peut être interrogé à partir du paramètre prédéfini #sctm_source_root_dir.

8. Modifiez le **Répertoire de Projet** que ce profil doit utiliser.
9. Cliquez sur **OK**.

Silk Central tente un test de connexion au système externe à l'aide des informations que vous avez indiquées.



Remarque: Si une erreur survient, vérifiez les informations que vous avez saisies ou adressez-vous à l'administrateur.

Si le test de connexion réussit, vous êtes renvoyé à la page **Référentiel Tiers**.

Git

Cette section décrit le mode de configuration des profils de référentiel tiers de Git.

Git est un système distribué de contrôle de version et de gestion de code source (SCM) qui met l'accent sur la vitesse. Chaque répertoire de travail de Git est un référentiel à part entière, avec des possibilités complètes d'historique et de suivi de version, qui ne dépend ni d'un accès réseau, ni d'un serveur central.

Ajout de profils de référentiel tiers Git

Pour créer un profil de référentiel tiers Git :

1. Dans le menu, cliquez sur **Projet : <nom du projet> > Paramètres de Projet**.
2. Cliquez sur l'onglet **Référentiel Tiers**. La page **Référentiel Tiers** qui s'ouvre répertorie tous les profils de référentiel tiers qui ont été créés pour le système.

3. Cliquez sur **Nouveau Profil** pour ouvrir la boîte de dialogue **Nouveau Profil de Référentiel Tiers**.
4. Saisissez un **Nom** pour le nouveau profil.
Il s'agit du nom affiché dans les listes dans lesquelles les profils peuvent être sélectionnés.
5. Dans la zone de liste **Source du système de contrôle**, sélectionnez **Git**.
6. Saisissez l'URL du **GitRéférentiel** auquel vous voulez accéder.

 **Remarque:** Ce champ est sensible à la casse.

7. Saisissez un **Git Nom d'utilisateur** et un **Mot de passe** valides.
8. *Facultatif* : Spécifier une **branche** pour extraire une branche spécifique. Laissez ce champ vide pour extraire la branche principale.
9. *Facultatif* : Indiquez le **Dossier de travail commun** dans lequel le serveur d'exécution Silk Central doit copier les fichiers source.

Ce répertoire doit correspondre à un chemin local. Par exemple `C:\TempSources\`.

 **Remarque:** Il est recommandé de laisser ce champ vide et laisser Silk Central utiliser à la place un dossier de travail temporaire. La spécification d'un dossier de travail statique peut entraîner des résultats inattendus lors d'exécutions en parallèle. L'emplacement temporaire peut être interrogé à partir du paramètre prédéfini `#sctm_source_root_dir`.

10. Indiquez le **Répertoire de Projet** que ce profil doit utiliser. Cliquez sur **Parcourir** pour afficher la boîte de dialogue **Sélectionner le répertoire du projet**. La boîte de dialogue **Sélectionner le répertoire du projet** s'ouvre. Sélectionnez le répertoire de projet souhaité dans la vue arborescente et cliquez sur **OK**. Si vous laissez ce champ vide, le répertoire de projet correspond au répertoire racine.
11. Cliquez sur **OK**.

Silk Central tente un test de connexion au système externe à l'aide des informations que vous avez indiquées.

 **Remarque:** Si une erreur survient, vérifiez les informations que vous avez saisies ou adressez-vous à l'administrateur.

Si le test de connexion réussit, vous êtes renvoyé à la page **Référentiel Tiers**.

 **Astuce:** Si vous souhaitez extraire une branche spécifique de votre référentiel pour un plan d'exécution spécifique, spécifiez le nom de la branche dans le champ **Libellé du contrôle source** du plan d'exécution concerné. Pour plus d'informations, reportez-vous à la rubrique *Création de plans d'exécution*. Cela remplacera la **branche** spécifiée dans le profil de contrôle source Git.

Modification de profils de référentiel tiers Git

Pour modifier un profil de référentiel tiers Git :

1. Dans le menu, cliquez sur **Projet : <nom du projet> > Paramètres de Projet**.
2. Cliquez sur l'onglet **Référentiel Tiers**. La page **Référentiel Tiers** qui s'ouvre répertorie tous les profils de référentiel tiers qui ont été créés pour le système.
3. Cliquez sur le nom du profil de référentiel tiers que vous souhaitez modifier. La boîte de dialogue **Modifier le Profil de Référentiel Tiers** s'affiche.
4. Modifiez le **Nom** du profil.
Il s'agit du nom affiché dans les listes dans lesquelles les profils peuvent être sélectionnés.
5. Saisissez l'URL du **GitRéférentiel** auquel vous voulez accéder.

 **Remarque:** Ce champ est sensible à la casse.

6. Modifiez le **Nom d'utilisateur** et le **Mot de passe**.
Ces données d'authentification sont utilisées pour l'accès à votre référentiel.

7. *Facultatif* : Spécifier une **branche** pour extraire une branche spécifique. Laissez ce champ vide pour extraire la branche principale.
8. *Facultatif* : Indiquez le **Dossier de travail commun** dans lequel le serveur d'exécution Silk Central doit copier les fichiers source.

Ce répertoire doit correspondre à un chemin local. Par exemple C:\TempSources\.

 **Remarque:** Il est recommandé de laisser ce champ vide et laisser Silk Central utiliser à la place un dossier de travail temporaire. La spécification d'un dossier de travail statique peut entraîner des résultats inattendus lors d'exécutions en parallèle. L'emplacement temporaire peut être interrogé à partir du paramètre prédéfini #sctm_source_root_dir.

9. Indiquez le **Répertoire de Projet** que ce profil doit utiliser. Cliquez sur **Parcourir** pour afficher la boîte de dialogue **Sélectionner le répertoire du projet**. La boîte de dialogue **Sélectionner le répertoire du projet** s'ouvre. Sélectionnez le répertoire de projet souhaité dans la vue arborescente et cliquez sur **OK**. Si vous laissez ce champ vide, le répertoire de projet correspond au répertoire racine.

10. Cliquez sur **OK**.

Silk Central tente un test de connexion au système externe à l'aide des informations que vous avez indiquées.

 **Remarque:** Si une erreur survient, vérifiez les informations que vous avez saisies ou adressez-vous à l'administrateur.

Si le test de connexion réussit, vous êtes renvoyé à la page **Référentiel Tiers**.

 **Astuce:** Si vous souhaitez extraire une branche spécifique de votre référentiel pour un plan d'exécution spécifique, spécifiez le nom de la branche dans le champ **Libellé du contrôle source** du plan d'exécution concerné. Pour plus d'informations, reportez-vous à la rubrique *Création de plans d'exécution*. Cela remplacera la **branche** spécifiée dans le profil de contrôle source Git.

Microsoft Team Foundation Server

Cette section décrit la configuration des profils de référentiel tiers Team Foundation Server (TFS).

Les versions TFS actuellement prises en charge pour l'intégration avec Silk Central sont les suivantes :
Team Foundation Server 2015, 2017

 **Remarque:** Pour ajouter un profil de référentiel tiers TFS, vous devez installer le client de ligne de commande Microsoft Visual Studio Team Explorer Everywhere 2015 (version anglaise) sur le serveur de présentation et chaque serveur d'exécution, sur lesquels vous voulez utiliser le profil de référentiel tiers. Vous pouvez télécharger le client de ligne de commande à partir du site du [référentiel GitHub de Microsoft](#) Vous devez exécuter Team Explorer Everywhere et accepter le contrat de licence pour que l'intégration fonctionne. Pour plus d'informations, reportez-vous à cet [article de la base de connaissances](#).

Ajout de profils de référentiel tiers TFS

Pour ajouter un profil de référentiel tiers TFS, vous devez installer le client de ligne de commande Microsoft Visual Studio Team Explorer Everywhere 2015 (version anglaise) sur le serveur de présentation et chaque serveur d'exécution, sur lesquels vous voulez utiliser le profil de référentiel tiers. Vous pouvez télécharger le client de ligne de commande à partir du site du [référentiel GitHub de Microsoft](#) Vous devez exécuter Team Explorer Everywhere et accepter le contrat de licence pour que l'intégration fonctionne. Pour plus d'informations, reportez-vous à cet [article de la base de connaissances](#).

 **Remarque:** Si votre projet TFS dispose d'un référentiel Git configuré, vous devez créer un profil de référentiels tiers Git au lieu du profil de référentiels tiers TFS. Utilisez . comme nom d'utilisateur et un jeton que vous avez généré dans TFS comme mot de passe pour le profil de Git. Pour plus d'informations sur la création d'un profil de référentiels tiers Git, voir [Ajout de profils de référentiel tiers Git](#).

Pour créer un profil de référentiel tiers TFS :

1. Dans le menu, cliquez sur **Projet : <nom du projet> > Paramètres de Projet**.
 2. Cliquez sur l'onglet **Référentiel Tiers**. La page **Référentiel Tiers** qui s'ouvre répertorie tous les profils de référentiel tiers qui ont été créés pour le système.
 3. Cliquez sur **Nouveau Profil** pour ouvrir la boîte de dialogue **Nouveau Profil de Référentiel Tiers**.
 4. Saisissez un **Nom** pour le nouveau profil.
Il s'agit du nom affiché dans les listes dans lesquelles les profils peuvent être sélectionnés.
 5. Dans la zone de liste **Source du système de contrôle**, sélectionnez **Team Foundation Server**.
 6. Saisissez l'**URL** de votre installation TFS.
Par exemple, `http://serveurtfs:8080/tfs`.
 7. Saisissez le **Domaine** de l'utilisateur TFS.
 8. Saisissez un **Nom d'utilisateur** et un **Mot de passe** valides.
Ces données d'authentification serviront à accéder à votre référentiel.
 9. *Facultatif* : Indiquez le **Dossier de travail commun** dans lequel le serveur d'exécution Silk Central doit copier les fichiers source.
Ce répertoire doit correspondre à un chemin local. Par exemple `C:\TempSources\`.
-  **Remarque:** Il est recommandé de laisser ce champ vide et laisser Silk Central utiliser à la place un dossier de travail temporaire. La spécification d'un dossier de travail statique peut entraîner des résultats inattendus lors d'exécutions en parallèle. L'emplacement temporaire peut être interrogé à partir du paramètre prédéfini `#sctm_source_root_dir`.
10. Indiquez le **Répertoire de Projet** que ce profil doit utiliser. Cliquez sur **Parcourir** pour afficher la boîte de dialogue **Sélectionner le répertoire du projet**. La boîte de dialogue **Sélectionner le répertoire du projet** s'ouvre. Sélectionnez le répertoire de projet souhaité dans la vue arborescente et cliquez sur **OK**. Si vous laissez ce champ vide, le répertoire de projet correspond au répertoire racine.
 11. Cliquez sur **OK**.
Silk Central tente un test de connexion au système externe à l'aide des informations que vous avez indiquées.



Remarque: Si une erreur survient, vérifiez les informations que vous avez saisies ou adressez-vous à l'administrateur.

Si le test de connexion réussit, vous êtes renvoyé à la page **Référentiel Tiers**.

Modification de profils de référentiel tiers TFS

Pour ajouter un profil de référentiel tiers TFS, vous devez installer le client de ligne de commande Microsoft Visual Studio Team Explorer Everywhere 2015 (version anglaise) sur le serveur de présentation et chaque serveur d'exécution, sur lesquels vous voulez utiliser le profil de référentiel tiers. Vous pouvez télécharger le client de ligne de commande à partir du site du [référentiel GitHub de Microsoft](#). Vous devez exécuter Team Explorer Everywhere et accepter le contrat de licence pour que l'intégration fonctionne. Pour plus d'informations, reportez-vous à cet [article de la base de connaissances](#).

Pour modifier un profil de référentiel tiers TFS :

1. Dans le menu, cliquez sur **Projet : <nom du projet> > Paramètres de Projet**.
2. Cliquez sur l'onglet **Référentiel Tiers**. La page **Référentiel Tiers** qui s'ouvre répertorie tous les profils de référentiel tiers qui ont été créés pour le système.
3. Cliquez sur le nom du profil de référentiel tiers que vous souhaitez modifier. La boîte de dialogue **Modifier le Profil de Référentiel Tiers** s'affiche.
4. Modifiez le **Nom** du profil.
Il s'agit du nom affiché dans les listes dans lesquelles les profils peuvent être sélectionnés.
5. Modifiez l'**URL** du **Référentiel** TFS auquel vous souhaitez accéder.

6. Modifiez le **Nom d'utilisateur** et le **Mot de passe**.

Ces données d'authentification sont utilisées pour l'accès à votre référentiel.

7. *Facultatif* : Modifiez le **Dossier de travail commun** dans lequel le serveur d'exécution Silk Central copie les fichiers source.

Ce répertoire doit correspondre à un chemin local. Par exemple C:\TempSources\.



Remarque: Il est recommandé de laisser ce champ vide et laisser Silk Central utiliser à la place un dossier de travail temporaire. La spécification d'un dossier de travail statique peut entraîner des résultats inattendus lors d'exécutions en parallèle. L'emplacement temporaire peut être interrogé à partir du paramètre prédéfini #sctm_source_root_dir.

8. Modifiez le **Répertoire de Projet** que ce profil doit utiliser.

9. Cliquez sur **OK**.

Silk Central tente un test de connexion au système externe à l'aide des informations que vous avez indiquées.



Remarque: Si une erreur survient, vérifiez les informations que vous avez saisies ou adressez-vous à l'administrateur.

Si le test de connexion réussit, vous êtes renvoyé à la page **Référentiel Tiers**.

Silk Test Workbench

Cette section décrit le mode de configuration des profils de référentiel tiers de Silk Test Workbench.

Silk Test Workbench est un outil de test automatisé qui accélère le test fonctionnel des applications complexes. Silk Test Workbench propose une prise en charge des applications de test développées dans une large palette d'outils de développement : Java, .NET, applications Web basées sur navigateur et composants COM notamment (y compris des contrôles ActiveX et des objets d'automatisation). Grâce à Silk Test Workbench, vous pouvez enregistrer les sessions utilisateur avec vos applications pour créer des tests, développer un test en ajoutant une logique de test et de validation, puis lire les tests afin de vérifier que les applications fonctionnent comme prévu.



Remarque: Pour ajouter un profil de référentiel tiers Silk Test Workbench, le client Silk Test Workbench doit être installé sur tous les serveurs d'exécution sur lesquels vous voulez utiliser le profil de référentiel tiers.

Ajout de profils de référentiel tiers Silk Test Workbench

Pour créer un profil de référentiel tiers Silk Test Workbench :

1. Dans le menu, cliquez sur **Projet : <nom du projet> > Paramètres de Projet**.
2. Cliquez sur l'onglet **Référentiel Tiers**. La page **Référentiel Tiers** qui s'ouvre répertorie tous les profils de référentiel tiers qui ont été créés pour le système.
3. Cliquez sur **Nouveau Profil** pour ouvrir la boîte de dialogue **Nouveau Profil de Référentiel Tiers**.
4. Saisissez un **Nom** pour le nouveau profil.
Il s'agit du nom affiché dans les listes dans lesquelles les profils peuvent être sélectionnés.
5. Dans la zone de liste **Source du système de contrôle**, sélectionnez **Test Silk Test Workbench**.
6. Dans la zone de liste **Type de base de données**, sélectionnez une base de données de type SQL Server ou Oracle.



Remarque: Les bases de données de type Microsoft Office Access ne sont pas prises en charge. Lorsque vous vous connectez à une base de données Oracle Silk Test Workbench, il existe une exigence Silk Test Workbench qui implique que le nom TNS soit identique au nom du serveur hôte.

7. Dans la zone de texte **Serveur de base de données**, saisissez le nom du serveur de bases de données Silk Test Workbench.

8. Dans la zone de texte **Nom de la base de données**, saisissez le nom de la base de données Silk Test Workbench.
9. Dans la zone de texte **Port de la base de données**, saisissez le numéro de port du serveur de bases de données Silk Test Workbench.
10. Dans la zone de texte **Nom du schéma/propriétaire de la base de données**, saisissez le nom du propriétaire ou du schéma de la base de données Silk Test Workbench.
11. Dans la zone de texte **Utilisateur de la base de données**, saisissez le nom de l'utilisateur de la base de données.
12. Dans la zone de texte **Mot de passe de base de données**, saisissez le mot de passe de l'utilisateur de la base de données.
13. *Facultatif* : Saisissez le nom et le mot de passe d'un utilisateur Silk Test Workbench valide dans les champs Nom d'utilisateur **Silk Test Workbench** et Mot de passe **Silk Test Workbench**. Si ces champs sont laissés vides, l'utilisateur Windows qui exécute le service du serveur d'exécution est utilisé.
14. Cliquez sur **Récupérer**. Tous les projets sont répertoriés dans la liste **Projets**.
15. Sélectionnez un ou plusieurs projets.
16. Cliquez sur **OK**.

Modification de profils de référentiel tiers Silk Test Workbench

Pour modifier un profil de référentiel tiers Silk Test Workbench :

1. Dans le menu, cliquez sur **Projet : <nom du projet> > Paramètres de Projet**.
2. Cliquez sur l'onglet **Référentiel Tiers**. La page **Référentiel Tiers** qui s'ouvre répertorie tous les profils de référentiel tiers qui ont été créés pour le système.
3. Cliquez sur le nom du profil de référentiel tiers que vous souhaitez modifier. La boîte de dialogue **Modifier le Profil de Référentiel Tiers** s'affiche.
4. Modifiez le **Nom** du profil.
Il s'agit du nom affiché dans les listes dans lesquelles les profils peuvent être sélectionnés.
5. Modifiez le **Type de base de données** Silk Test Workbench.



Remarque: Les bases de données de type Microsoft Office Access ne sont pas prises en charge.

6. Modifiez les autres paramètres en fonction de vos besoins.
7. Cliquez sur **OK**.

StarTeam

Cette section décrit le mode de configuration des profils de référentiel tiers de StarTeam.

StarTeam encourage la communication et la collaboration entre les équipes grâce au contrôle centralisé de tous les éléments du projet. L'accès protégé mais souple garantit que les membres de l'équipe peuvent travailler quand et comme cela leur convient grâce à une vaste palette de clients Web, de bureau, IDE et de ligne de commande. StarTeam offre une solution complète exclusive qui intègre la gestion des exigences et des changements, le suivi des anomalies et des versions de fichiers, les threads de discussion, ainsi que la gestion de projets et de tâches.

Les versions de StarTeam actuellement prises en charge pour l'intégration avec Silk Central sont les suivantes : StarTeam 15.x, 16.x, 17.0

Ajout de profils de référentiel tiers StarTeam

Pour créer un profil de référentiel tiers StarTeam :

1. Dans le menu, cliquez sur **Projet : <nom du projet> > Paramètres de Projet**.
2. Cliquez sur l'onglet **Référentiel Tiers**. La page **Référentiel Tiers** qui s'ouvre répertorie tous les profils de référentiel tiers qui ont été créés pour le système.

3. Cliquez sur **Nouveau Profil** pour ouvrir la boîte de dialogue **Nouveau Profil de Référentiel Tiers**.
4. Saisissez un **Nom** pour le nouveau profil.
Il s'agit du nom affiché dans les listes dans lesquelles les profils peuvent être sélectionnés.
5. Dans la zone de liste **Source du système de contrôle**, sélectionnez **StarTeam**.
6. Saisissez le **Nom d'hôte** de votre serveur StarTeam.
7. Saisissez le **Port** qui doit être utilisé pour la connexion au serveur StarTeam.
Si le port n'est pas modifié, utilisez le port par défaut 49201.
8. Saisissez un **Nom d'utilisateur** et un **Mot de passe** valides.
Ces données d'authentification serviront à accéder à votre référentiel.
9. Indiquez si le profil prend en charge l'**Encryptage**.
10. *Facultatif* : Indiquez le **Dossier de travail commun** dans lequel le serveur d'exécution Silk Central doit copier les fichiers source.
Ce répertoire doit correspondre à un chemin local. Par exemple C:\TempSources\.



Remarque: Il est recommandé de laisser ce champ vide et laisser Silk Central utiliser à la place un dossier de travail temporaire. La spécification d'un dossier de travail statique peut entraîner des résultats inattendus lors d'exécutions en parallèle. L'emplacement temporaire peut être interrogé à partir du paramètre prédéfini #sctm_source_root_dir.

11. Indiquez le **Répertoire de Projet** que ce profil doit utiliser. Cliquez sur **Parcourir** pour afficher la boîte de dialogue **Sélectionner le répertoire du projet**. La boîte de dialogue **Sélectionner le répertoire du projet** s'ouvre. Sélectionnez le répertoire de projet souhaité dans la vue arborescente et cliquez sur **OK**. Si vous laissez ce champ vide, le répertoire de projet correspond au répertoire racine.
12. Cliquez sur **OK**.

Silk Central tente un test de connexion au système externe à l'aide des informations que vous avez indiquées.



Remarque: Si une erreur survient, vérifiez les informations que vous avez saisies ou adressez-vous à l'administrateur.

Si le test de connexion réussit, vous êtes renvoyé à la page **Référentiel Tiers**.

Modification de profils de référentiel tiers StarTeam

Pour modifier un profil de référentiel tiers StarTeam :

1. Dans le menu, cliquez sur **Projet : <nom du projet> > Paramètres de Projet**.
2. Cliquez sur l'onglet **Référentiel Tiers**. La page **Référentiel Tiers** qui s'ouvre répertorie tous les profils de référentiel tiers qui ont été créés pour le système.
3. Cliquez sur le nom du profil de référentiel tiers que vous souhaitez modifier. La boîte de dialogue **Modifier le Profil de Référentiel Tiers** s'affiche.
4. Modifiez le **Nom** du profil.
Il s'agit du nom affiché dans les listes dans lesquelles les profils peuvent être sélectionnés.
5. Choisissez l'une des options suivantes :
 - Modifiez le **Nom d'hôte** de votre serveur StarTeam.
 - Modifiez le port qui doit être utilisé pour la connexion au serveur StarTeam. Si le port n'est pas modifié, utilisez le port par défaut 49201.
 - Indiquez si le profil prend en charge l'**Encryptage**.
6. Modifiez le **Répertoire de Projet** que ce profil doit utiliser.
7. Modifiez le **Nom d'utilisateur** et le **Mot de passe**.
Ces données d'authentification sont utilisées pour l'accès à votre référentiel.

8. *Facultatif* : Modifiez le **Dossier de travail commun** dans lequel le serveur d'exécution Silk Central copie les fichiers source.

Ce répertoire doit correspondre à un chemin local. Par exemple `C:\TempSources\`.



Remarque: Il est recommandé de laisser ce champ vide et laisser Silk Central utiliser à la place un dossier de travail temporaire. La spécification d'un dossier de travail statique peut entraîner des résultats inattendus lors d'exécutions en parallèle. L'emplacement temporaire peut être interrogé à partir du paramètre prédéfini `#sctm_source_root_dir`.

9. Cliquez sur **OK**.

Silk Central tente un test de connexion au système externe à l'aide des informations que vous avez indiquées.



Remarque: Si une erreur survient, vérifiez les informations que vous avez saisies ou adressez-vous à l'administrateur.

Si le test de connexion réussit, vous êtes renvoyé à la page **Référentiel Tiers**.

Subversion

Cette section explique comment configurer les profils de référentiel tiers Subversion (SVN).

Si vous définissez une étiquette de référentiel tiers pour le plan d'exécution, vous pouvez extraire certaines branches ou balises Subversion. Les branches et balises sont codées dans l'URL de Subversion. Par exemple, `http://MyHost/svn/MyApp/trunk` est une URL Subversion et `http://MyHost/svn/MyApp/tags/build1012` est une balise Subversion.

Pour extraire les branches et balises dans Silk Central, le référentiel principal URL spécifié dans le profil de référentiel tiers doit inclure le répertoire `trunc`. Le répertoire `trunc` de l'URL Subversion est alors remplacé par l'étiquette spécifiée pour le plan d'exécution.

Ajout de profils de référentiel tiers Subversion

Pour créer un profil de référentiel tiers Subversion :

1. Dans le menu, cliquez sur **Projet : <nom du projet> > Paramètres de Projet**.
2. Cliquez sur l'onglet **Référentiel Tiers**. La page **Référentiel Tiers** qui s'ouvre répertorie tous les profils de référentiel tiers qui ont été créés pour le système.
3. Cliquez sur **Nouveau Profil** pour ouvrir la boîte de dialogue **Nouveau Profil de Référentiel Tiers**.
4. Saisissez un **Nom** pour le nouveau profil.
Il s'agit du nom affiché dans les listes dans lesquelles les profils peuvent être sélectionnés.
5. Dans la zone de liste **Source du système de contrôle**, sélectionnez **Subversion**.
6. Saisissez l'URL du **Référentiel** Subversion auquel vous voulez accéder.

Si vous ne connaissez pas l'URL du référentiel, contactez votre administrateur Subversion.



Remarque: Pour utiliser SSH, ajoutez `ssh` à l'URL (par exemple `svn+ssh://<hostname>:<port>`).

7. Saisissez un **Nom d'utilisateur** et un **Mot de passe** valides.
Ces données d'authentification serviront à accéder à votre référentiel.
8. Saisissez un **Nom d'utilisateur SSH** et un **Mot de passe SSH** ou un **Fichier de clé SSH**.
Ces données d'authentification sont utilisées pour l'accès au serveur SSH. Le mot de passe remplace le fichier de clés ; par conséquent, si vous disposez seulement d'un fichier de clés, ne complétez pas le champ **Mot de passe SSH**. Si vous utilisez un fichier de clé, le chemin de ce fichier doit être valide sur chaque serveur d'exécution qui utilise le profil de référentiel tiers.
9. *Facultatif* : Indiquez le **Dossier de travail commun** dans lequel le serveur d'exécution Silk Central doit copier les fichiers source.

Ce répertoire doit correspondre à un chemin local. Par exemple C:\TempSources\.



Remarque: Il est recommandé de laisser ce champ vide et laisser Silk Central utiliser à la place un dossier de travail temporaire. La spécification d'un dossier de travail statique peut entraîner des résultats inattendus lors d'exécutions en parallèle. L'emplacement temporaire peut être interrogé à partir du paramètre prédéfini #sctm_source_root_dir.

10. Indiquez le **Répertoire de Projet** que ce profil doit utiliser. Cliquez sur **Parcourir** pour afficher la boîte de dialogue **Sélectionner le répertoire du projet**. La boîte de dialogue **Sélectionner le répertoire du projet** s'ouvre. Sélectionnez le répertoire de projet souhaité dans la vue arborescente et cliquez sur **OK**. Si vous laissez ce champ vide, le répertoire de projet correspond au répertoire racine.

11. Cliquez sur **OK**.

Silk Central tente un test de connexion au système externe à l'aide des informations que vous avez indiquées.



Remarque: Si une erreur survient, vérifiez les informations que vous avez saisies ou adressez-vous à l'administrateur.

Si le test de connexion réussit, vous êtes renvoyé à la page **Référentiel Tiers**.

Modification de profils de référentiel tiers Subversion

Pour modifier un profil de référentiel tiers Subversion :

1. Dans le menu, cliquez sur **Projet : <nom du projet> > Paramètres de Projet**.
2. Cliquez sur l'onglet **Référentiel Tiers**. La page **Référentiel Tiers** qui s'ouvre répertorie tous les profils de référentiel tiers qui ont été créés pour le système.
3. Cliquez sur le nom du profil de référentiel tiers que vous souhaitez modifier. La boîte de dialogue **Modifier le Profil de Référentiel Tiers** s'affiche.
4. Modifiez le **Nom** du profil.
Il s'agit du nom affiché dans les listes dans lesquelles les profils peuvent être sélectionnés.
5. Modifiez l'**URL** du référentiel Subversion auquel vous voulez accéder.

Si vous ne connaissez pas l'URL du référentiel, contactez votre administrateur Subversion.



Remarque: Si vous ne parvenez pas à extraire les fichiers, lors de la modification de l'URL du **Référentiel** Subversion, supprimez le répertoire de mise en miroir de référentiels tiers sur votre serveur d'exécution. Par exemple, C:\ProgramData\SilkCentral\SrcCtrlMirrors.



Remarque: Pour utiliser SSH, ajoutez *ssh* à l'URL (par exemple *svn+ssh://<hostname>:<port>*).

6. Modifiez le **Nom d'utilisateur** et le **Mot de passe**.

Ces données d'authentification sont utilisées pour l'accès à votre référentiel.

7. Saisissez un **Nom d'utilisateur SSH** et un **Mot de passe SSH** ou un **Fichier de clé SSH**.

Ces données d'authentification sont utilisées pour l'accès au serveur SSH. Le mot de passe remplace le fichier de clés ; par conséquent, si vous disposez seulement d'un fichier de clés, ne complétez pas le champ **Mot de passe SSH**. Si vous utilisez un fichier de clé, le chemin de ce fichier doit être valide sur chaque serveur d'exécution qui utilise le profil de référentiel tiers.

8. *Facultatif* : Modifiez le **Dossier de travail commun** dans lequel le serveur d'exécution Silk Central copie les fichiers source.

Ce répertoire doit correspondre à un chemin local. Par exemple C:\TempSources\.



Remarque: Il est recommandé de laisser ce champ vide et laisser Silk Central utiliser à la place un dossier de travail temporaire. La spécification d'un dossier de travail statique peut entraîner des résultats inattendus lors d'exécutions en parallèle. L'emplacement temporaire peut être interrogé à partir du paramètre prédéfini #sctm_source_root_dir.

9. Modifiez le **Répertoire de Projet** que ce profil doit utiliser.

10. Cliquez sur **OK**.

Silk Central tente un test de connexion au système externe à l'aide des informations que vous avez indiquées.



Remarque: Si une erreur survient, vérifiez les informations que vous avez saisies ou adressez-vous à l'administrateur.

Si le test de connexion réussit, vous êtes renvoyé à la page **Référentiel Tiers**.

SilkTestPartner

Cette section décrit le mode de configuration des profils de référentiel tiers de TestPartner.

TestPartner est un produit Micro Focus qui teste des applications Web et Microsoft Windows utilisant des technologies Microsoft. TestPartner enregistre les actions de l'utilisateur pour produire rapidement de puissants tests. Chaque test enregistré s'affiche sous la forme d'une série d'actions claires et concises facilement compréhensibles par tous les testeurs, qu'ils soient débutants ou confirmés. Vous pouvez enregistrer les sessions utilisateur avec l'application, ajouter des fonctions de validation et relancer ultérieurement la lecture des sessions pour vous assurer que l'application fonctionne comme prévu.



Remarque: Pour ajouter un profil de référentiel tiers TestPartner, le client TestPartner doit être installé sur tous les serveurs d'exécution sur lesquels vous voulez utiliser le profil de référentiel tiers.

Ajout de profils de référentiel tiers TestPartner

Pour créer un profil de référentiel tiers TestPartner :

1. Dans le menu, cliquez sur **Projet : <nom du projet> > Paramètres de Projet**.
2. Cliquez sur l'onglet **Référentiel Tiers**. La page **Référentiel Tiers** qui s'ouvre répertorie tous les profils de référentiel tiers qui ont été créés pour le système.
3. Cliquez sur **Nouveau Profil** pour ouvrir la boîte de dialogue **Nouveau Profil de Référentiel Tiers**.
4. Saisissez un **Nom** pour le nouveau profil.
Il s'agit du nom affiché dans les listes dans lesquelles les profils peuvent être sélectionnés.
5. Dans la zone de liste **Source du système de contrôle**, sélectionnez **TestPartner**.



Remarque: Lorsque vous vous connectez à une base de données Oracle TestPartner, il existe une exigence TestPartner qui implique que le nom TNS soit identique au nom du serveur hôte.

6. Dans la zone de liste **Type de base de données**, sélectionnez une base de données de type SQL Server ou Oracle.
7. Dans le champ **Serveur de base de données**, saisissez le nom du serveur de bases de données.
8. Dans la zone de texte **Nom de la base de données**, saisissez le nom de la base de données.
9. Dans la zone de texte **Port de la base de données**, saisissez le numéro de port du serveur de bases de données.
10. Dans la zone de texte **Nom du schéma/propriétaire de la base de données**, saisissez le nom du propriétaire ou du schéma de la base de données.
11. Dans la zone de texte **Utilisateur de la base de données**, saisissez le nom de l'utilisateur de la base de données.
12. Dans la zone de texte **Mot de passe de base de données**, saisissez le mot de passe de l'utilisateur de la base de données.
13. Saisissez un **Nom d'utilisateur** et un **Mot de passe** valides.
Ces données d'authentification serviront à accéder à votre référentiel.
14. Utilisez la zone de texte **Répertoire de projet** pour filtrer les scripts de la base de données qui sont disponibles pour être utilisés en tant que tests. Cliquez sur **Parcourir** pour afficher la boîte de dialogue **Sélectionner le répertoire du projet**.

La boîte de dialogue **Sélectionner le répertoire du projet** propose une arborescence à trois niveaux dans laquelle vous pouvez effectuer votre choix :

Premier niveau Totalité de la base de données TestPartner. Notez que, si vous sélectionnez ce niveau, la zone de texte **Répertoire de projet** reste vide.

Deuxième niveau Projet TestPartner.

Troisième niveau Type de script dans un projet TestPartner donné.

Sélectionnez l'une des options ci-dessus et cliquez sur **OK**. Le chemin est ajouté dans la zone de texte **Répertoire de projet**.

15. Cliquez sur **OK**.

Modification de profils de référentiel tiers TestPartner

Pour modifier un profil de référentiel tiers TestPartner :

1. Dans le menu, cliquez sur **Projet : <nom du projet> > Paramètres de Projet**.
2. Cliquez sur l'onglet **Référentiel Tiers**. La page **Référentiel Tiers** qui s'ouvre répertorie tous les profils de référentiel tiers qui ont été créés pour le système.
3. Cliquez sur le nom du profil de référentiel tiers que vous souhaitez modifier. La boîte de dialogue **Modifier le Profil de Référentiel Tiers** s'affiche.
4. Modifiez le **Nom** du profil.
Il s'agit du nom affiché dans les listes dans lesquelles les profils peuvent être sélectionnés.
5. Choisissez l'une des options suivantes :
 - Modifiez le **Type de base de données** TestPartner.
 - Modifiez le **Serveur de base de données** TestPartner.
 - Modifiez le **Nom de la base de données** TestPartner.
 - Modifiez le numéro TestPartner du serveur de base de données TestPartner.
 - Modifiez le **Nom du schéma/propriétaire de la base de données** TestPartner.
 - Modifiez l'**Utilisateur de la base de données** TestPartner.
 - Modifiez le **Mot de passe de base de données** TestPartner.
6. Modifiez le **Nom d'utilisateur** et le **Mot de passe**.
Ces données d'authentification sont utilisées pour l'accès à votre référentiel.
7. Modifiez le **Répertoire de Projet** que ce profil doit utiliser.
8. Cliquez sur **OK**.

Universal Naming Convention

Cette section décrit la configuration des profils de référentiel tiers Universal Naming Convention (UNC).

UNC, sigle de Universal Naming Convention ou Uniform Naming Convention, est un format PC qui indique l'emplacement de ressources sur un réseau local (LAN). UNC utilise le format suivant : `\\nom-serveur\chemin-ressources-partagées`.

Par exemple, pour accéder au fichier `test.txt` du répertoire `examples` sur le serveur partagé `silo`, vous devez indiquer : `\\silo\examples\test.txt`.

Vous pouvez également utiliser UNC pour identifier des périphériques partagés, tels que les imprimantes. L'objectif de l'utilisation d'UNC est de proposer un format permettant d'identifier chaque ressource partagée avec une adresse unique.

UNC n'est pris en charge que par les systèmes d'exploitation Microsoft Windows. Si vous envisagez d'utiliser un serveur d'exécution autre que Windows, vous pouvez utiliser à la place le profil de référentiel tiers Apache Commons VFS.

Ajout de profils de référentiel tiers UNC

Pour créer un profil de référentiel tiers UNC :

1. Dans le menu, cliquez sur **Projet : <nom du projet> > Paramètres de Projet**.
2. Cliquez sur l'onglet **Référentiel Tiers**. La page **Référentiel Tiers** qui s'ouvre répertorie tous les profils de référentiel tiers qui ont été créés pour le système.
3. Cliquez sur **Nouveau Profil** pour ouvrir la boîte de dialogue **Nouveau Profil de Référentiel Tiers**.
4. Saisissez un **Nom** pour le nouveau profil.
Il s'agit du nom affiché dans les listes dans lesquelles les profils peuvent être sélectionnés.
5. Dans la zone de liste **Source du système de contrôle**, sélectionnez **UNC**.
6. Saisissez le **Chemin UNC** auquel vous voulez accéder.
Il s'agit du chemin vers l'emplacement des sources de tests.



Astuce: Pour éviter d'extraire des fichiers inutiles, indiquez le dossier à un niveau hiérarchique où résident les sources réellement nécessaires à l'exécution du test.

7. *Facultatif* : Indiquez le **Dossier de travail commun** dans lequel le serveur d'exécution Silk Central doit copier les fichiers source.

Ce répertoire doit correspondre à un chemin local. Par exemple C:\TempSources\.



Remarque: Il est recommandé de laisser ce champ vide et laisser Silk Central utiliser à la place un dossier de travail temporaire. La spécification d'un dossier de travail statique peut entraîner des résultats inattendus lors d'exécutions en parallèle. L'emplacement temporaire peut être interrogé à partir du paramètre prédéfini #sctm_source_root_dir. Si vous avez besoin d'un dossier de travail statique, assurez-vous qu'il n'est pas situé dans le **chemin UNC**, car cela entraînera des extractions récursives.

8. Saisissez un **Nom d'utilisateur UNC** et un **Mot de passe UNC** valides.
Ces données d'authentification sont requises pour l'accès au chemin UNC du fichier de configuration.
9. Cliquez sur **OK**.

Silk Central tente un test de connexion au système externe à l'aide des informations que vous avez indiquées.



Remarque: Si une erreur survient, vérifiez les informations que vous avez saisies ou adressez-vous à l'administrateur.

Si le test de connexion réussit, vous êtes renvoyé à la page **Référentiel Tiers**.

Modification de profils de référentiel tiers UNC

Pour modifier un profil de référentiel tiers UNC :

1. Dans le menu, cliquez sur **Projet : <nom du projet> > Paramètres de Projet**.
2. Cliquez sur l'onglet **Référentiel Tiers**. La page **Référentiel Tiers** qui s'ouvre répertorie tous les profils de référentiel tiers qui ont été créés pour le système.
3. Cliquez sur le nom du profil de référentiel tiers que vous souhaitez modifier. La boîte de dialogue **Modifier le Profil de Référentiel Tiers** s'affiche.
4. Modifiez le **Nom** du profil.
Il s'agit du nom affiché dans les listes dans lesquelles les profils peuvent être sélectionnés.
5. Saisissez le **Chemin UNC** auquel vous voulez accéder.
Il s'agit du chemin vers l'emplacement des sources de tests.



Astuce: Pour éviter d'extraire des fichiers inutiles, indiquez le dossier à un niveau hiérarchique où résident les sources réellement nécessaires à l'exécution du test.

6. *Facultatif* : Indiquez le **Dossier de travail commun** dans lequel le serveur d'exécution Silk Central doit copier les fichiers source.

Ce répertoire doit correspondre à un chemin local. Par exemple C:\TempSources\.



Remarque: Il est recommandé de laisser ce champ vide et laisser Silk Central utiliser à la place un dossier de travail temporaire. La spécification d'un dossier de travail statique peut entraîner des résultats inattendus lors d'exécutions en parallèle. L'emplacement temporaire peut être interrogé à partir du paramètre prédéfini #sctm_source_root_dir. Si vous avez besoin d'un dossier de travail statique, assurez-vous qu'il n'est pas situé dans le **chemin UNC**, car cela entraînera des extractions récursives.

7. Modifiez le **Nom d'utilisateur UNC** et le **Mot de passe UNC**.

Ces données d'authentification sont requises pour l'accès au chemin UNC de votre fichier de configuration.

8. Cliquez sur **OK**.

Silk Central tente un test de connexion au système externe à l'aide des informations que vous avez indiquées.



Remarque: Si une erreur survient, vérifiez les informations que vous avez saisies ou adressez-vous à l'administrateur.

Si le test de connexion réussit, vous êtes renvoyé à la page **Référentiel Tiers**.

Suppression de profils de référentiel tiers

Pour supprimer un profil de référentiel tiers :

1. Dans le menu, cliquez sur **Projet : <nom du projet> > Paramètres de Projet**.
2. Cliquez sur l'onglet **Référentiel Tiers**. La page **Référentiel Tiers** qui s'ouvre répertorie tous les profils de référentiel tiers qui ont été créés pour le système.
3. Dans la colonne **Actions** du profil de référentiel tiers que vous souhaitez supprimer, cliquez sur **Supprimer le profil de référentiel tiers**. Une boîte de dialogue de confirmation s'affiche.
4. Cliquez sur **Oui**. Vous êtes renvoyé sur la page **Référentiel Tiers**.

Page Profils de Référentiels Tiers

Projet : <nom du projet> > Paramètres de projet > Référentiel tiers

Utilisez cette page pour configurer des profils afin d'intégrer des systèmes de référentiel tiers externes dans Silk Central . Cliquez sur **Nouveau Profil** pour créer un profil de référentiel tiers. Pour chaque profil de référentiel tiers, la page affiche les colonnes suivantes :

Elément	Description
Nom	Nom du profil tel qu'affiché dans l'interface utilisateur Silk Central et dans les rapports. Cliquez sur le nom d'un profil pour modifier ce dernier.
Type	Système de référentiel tiers externe.
Dossier de travail	Dossier de travail local ou mappé dans lequel les référentiels temporaires sont extraits.
Créé le	Date de création du profil de référentiel tiers.
Créé par	Utilisateur ayant créé le profil de référentiel tiers.
Modifié Le	Date de dernière modification du profil de référentiel tiers.
Modifié Par	Dernier utilisateur ayant modifié le profil de référentiel tiers.
Actions	Supprimer le profil de référentiel tiers

Sources de données pour les tests pilotés par les données

Les tests pilotés par les données sont des tests dérivés des valeurs d'une source de données existante, par exemple une feuille de calcul ou une base de données. Les sources de données sont gérées dans un périmètre spécifique au projet.



Astuce: Pour acquitter les modifications apportées à votre source de données dans Silk Central, vous devez synchroniser votre profil de source de données avec votre source de données si cette dernière est mise à jour ou modifiée.

Limites des sources de données

Les sources de données ont des limites spécifiques pour empêcher Silk Central d'entrer dans un état instable en raison d'une trop grande production de données.

Tests atomiques et non atomiques

Pour plus d'informations sur les types de tests pilotés par les données, disponibles dans Silk Central, consultez [Tests atomiques et non atomiques pilotés par les données](#).

Limites

Les sources de données pour les tests pilotés par les données ont les limites par défaut suivantes :

- 100 lignes pour les tests non atomiques
- 1000 lignes pour les tests atomiques
- 20 000 lignes + cellules pour les sources de données XLSX (20 000 étant la quantité de lignes + la quantité de cellules. Par exemple : Si vous avez 3000 lignes avec 6 colonnes, le montant calculé est $3000 + (3000 * 6) = 21000$, la limite est donc dépassée.)
- 220 caractères pour les noms d'ensembles de données (noms de feuilles Excel/noms de tables)
- 220 caractères pour les noms clés de colonne
- La longueur concaténée de toutes les clés primaires ne doit pas dépasser 255 caractères pour les sources de données aux formats JDBC, Excel et CSV
- 2000 caractères par cellule (les chaînes plus longues seront tronquées). Remarque : les tests Silk Test Classic pilotés par les données n'acceptent que les chaînes de sources de données entre guillemets. Si la longueur de chaîne dans une cellule dépasse 2000 caractères, la chaîne est tronquée et les guillemets fermants sont absents, ce qui entraîne une erreur.

Modification de la limite par défaut

Les limites par défaut peuvent être modifiées, si nécessaire. Modifiez ces valeurs avec prudence afin d'éviter la génération excessive de données. Avant de tenter de modifier ces valeurs, arrêtez le serveur d'applications et redémarrez-le après avoir enregistré vos modifications.

Les limites de ligne pour les tests atomiques et non atomiques peuvent être configurées dans le fichier `TmAppServerHomeConf.xml`. Le chemin par défaut pour ce fichier est `C:\Program Files (x86)\Silk\Silk Central 20.0\instance_<numéro d'instance>_<nom d'instance>\Conf\AppServer` sur le serveur d'application. Modifiez les valeurs des balises XML `Config/DataDriven/MaxRowsAtomic` et `Config/DataDriven/MaxRows`, respectivement.

La limite de cellule XLSX peut être configurée dans le fichier `configuration.properties`, dans la source de données du plug-in Excel (DS-Excel.zip). Le chemin par défaut pour ce fichier est `C:\Program Files (x86)\Silk\Silk Central 20.0\instance_<numéro d'instance>_<nom d'instance>\Plugins` sur le serveur d'application. Modifiez la valeur de la propriété `excel.importcelllimit` en conséquence.

Configuration des sources de données JDBC

 **Avertissement:** La longueur concaténée de toutes les clés primaires ne doit pas dépasser 255 caractères pour les sources de données JDBC.

Pour configurer une source de données JDBC :

1. Dans le menu, cliquez sur **Projet : <nom du projet> > Paramètres de Projet**.
2. Cliquez sur l'onglet **Sources de Données**. La page **Sources de Données** qui s'affiche répertorie toutes les sources de données qui ont été créées pour le système.
3. Cliquez sur **Nouvelle Source de Données** pour ouvrir la boîte de dialogue **Nouvelle Source de Données**.
4. Saisissez un **Nom** pour la source de données.
5. Dans la zone de liste **Type de Source de Données**, sélectionnez **JDBC**.



Remarque: Si vous configurez une source de données ODBC, vous devez renseigner manuellement les champs **Classe de Pilote** et **URL ODBC**. Par exemple, **Classe de Pilote** : `sun.jdbc.odbc.JdbcOdbcDriver`, **URL** : `jdbc:odbc:MyDatabaseName`. Vous devez également configurer une source de données ODBC dans MS Windows, dans la section **Outils d'administration**. Pour plus d'informations, reportez-vous à l'Aide de Microsoft Windows. Si votre serveur de présentation et votre serveur d'application se trouvent sur des machines différentes, assurez-vous que le nom de votre source de données système configurée dans Microsoft Windows correspond au nom de la source de données ODBC. Ces noms sont sensibles à la casse.

6. Si vous sélectionnez **JDBC** pour l'option **Type de Source de Données**, la zone de texte **Classe de Pilote** est renseignée automatiquement. Dans la zone de texte **URL**, remplacez la valeur du nom d'hôte `<nom d'hôte>` par le nom de l'ordinateur hébergeant la source de données, et remplacez la valeur du nom de la base de données `<nom de la base de données>` par le nom de la base de données cible.
7. Dans les zones de texte **Nom d'utilisateur** et **Mot de passe**, entrez des données d'authentification de base de données valides.
8. *Facultatif* : si vous utilisez une base de données comportant plusieurs tables et souhaitez limiter la source de données à des tables spécifiques, vous pouvez rechercher et sélectionner les tables spécifiques à inclure :
 1. Cliquez sur [...] en regard de la zone de texte **Table**.
 2. La boîte de dialogue **Sélectionner un Filtre de Table** s'affiche. Sélectionnez les tables à inclure dans votre source de données.
 3. Cliquez sur **OK**.
9. *Optionnel* : l'option **Colonne Clé** est utilisée dans le cadre des tests afin de déterminer les colonnes devant être utilisées en tant que clé primaire dans les feuilles de données d'une source de données. Cela s'avère utile si des modifications doivent être apportées à votre source de données, par exemple lors de l'ajout ou de la suppression de lignes dans une feuille de données. Même en cas de modification de votre source de données, les tests permettront toujours de déterminer les colonnes ou les lignes devant être utilisées. Les noms des tests créés à partir de sources de données pilotées par les données reprennent les valeurs de la colonne clé, plutôt que les numéros de colonnes.

Pour configurer une colonne clé :

 1. Cliquez sur [...] en regard de la zone de texte **Colonne Clé**.
 2. La boîte de dialogue **Sélectionner la Colonne Clé** s'affiche. Sélectionnez une colonne à définir comme colonne clé dans la liste correspondante.
 3. Cliquez sur **OK**.
10. Cliquez sur **OK** dans la boîte de dialogue **Nouvelle Source de Données**.

Configuration de sources de données Microsoft Excel ou CSV

 **Attention:** Les feuilles de données Excel utilisant une protection par mot de passe ne peuvent pas être configurées en tant que sources de données pour Silk Central. Désactivez la protection par mot de passe d'une feuille de données afin de l'utiliser en tant que source de données lors d'un test piloté par les données. La longueur concaténée de toutes les clés primaires ne doit pas dépasser 255 caractères aux formats Excel et CSV.

Pour configurer une source de données Microsoft Excel ou CSV :

1. Dans le menu, cliquez sur **Projet : <nom du projet> > Paramètres de Projet**.
 2. Cliquez sur l'onglet **Sources de Données**. La page **Sources de Données** qui s'affiche répertorie toutes les sources de données qui ont été créées pour le système.
 3. Cliquez sur **Nouvelle Source de Données** pour ouvrir la boîte de dialogue **Nouvelle Source de Données**.
 4. Saisissez un **Nom** pour la source de données.
 5. Dans la zone de liste **Type de Source de Données**, sélectionnez **MS Excel** pour configurer une source de données Microsoft Excel ou sélectionnez **CSV** pour configurer une source de données CSV.
 6. Dans la zone de liste **Profil de référentiel tiers**, sélectionnez le profil de référentiel tiers préconfiguré hébergeant votre fichier de données. Pour obtenir des informations détaillées sur la configuration des profils de référentiel tiers, reportez-vous à la rubrique *Profils de référentiel tiers*.
 7. Cliquez sur **Parcourir** pour ouvrir la boîte de dialogue **Sélectionner le chemin d'accès au Référentiel Tiers**. Recherchez et sélectionnez un fichier de source de données du type sélectionné dans votre chemin d'accès au référentiel tiers.
 8. *Facultatif* : MS Excel uniquement. Si vous utilisez une feuille de calcul Excel comportant plusieurs feuilles de données et souhaitez limiter la source de données à des feuilles spécifiques, vous pouvez rechercher et sélectionner les feuilles de données spécifiques à inclure. Pour ce faire :
 1. Cliquez sur [...] en regard de la zone de texte **Filtre de feuille de données**.
 2. La boîte de dialogue **Sélectionner un Filtre de Feuille de Calcul** s'affiche. Sélectionnez les feuilles de calcul à inclure dans votre source de données.
 3. Cliquez sur **OK**.
 9. *Optionnel* : l'option **Colonne Clé** est utilisée dans le cadre des tests afin de déterminer les colonnes devant être utilisées en tant que clé primaire dans les feuilles de données d'une source de données. Cela s'avère utile si des modifications doivent être apportées à votre source de données, par exemple lors de l'ajout ou de la suppression de lignes dans une feuille de données. Même en cas de modification de votre source de données, les tests permettront toujours de déterminer les colonnes ou les lignes devant être utilisées. Les noms des tests créés à partir de sources de données pilotées par les données reprennent les valeurs de la colonne clé, plutôt que les numéros de colonnes.

 **Remarque:** MS Excel uniquement : Si la source de données comprend plusieurs feuilles de données, seules les colonnes portant les mêmes noms pourront être définies en tant que colonnes clé.
- Pour configurer une colonne clé :
1. Cliquez sur [...] en regard de la zone de texte **Colonne Clé**.
 2. La boîte de dialogue **Sélectionner la Colonne Clé** s'affiche. Sélectionnez une colonne à définir comme colonne clé dans la liste correspondante.
 3. Cliquez sur **OK**.
10. Cliquez sur **OK** dans la boîte de dialogue **Nouvelle Source de Données**.

Téléchargement de fichiers Excel à partir d'une source de données

 **Remarque:** Il n'est pas possible de télécharger les fichiers à partir de sources de données JDBC et ODBC.

Pour télécharger un fichier Excel à partir d'une source de données :

1. Dans le menu, cliquez sur **Projet : <nom du projet> > Paramètres de Projet**.
2. Cliquez sur l'onglet **Sources de Données**. La page **Sources de Données** qui s'affiche répertorie toutes les sources de données qui ont été créées pour le système.
3. Cliquez sur l'icône **Télécharger** dans la colonne **Actions** de la source de données à partir de laquelle vous voulez effectuer le téléchargement. La boîte de dialogue **Téléchargement de Fichier** s'affiche.
4. Cliquez sur **Ouvrir** pour ouvrir immédiatement le fichier, ou cliquez sur **Enregistrer** pour spécifier l'emplacement d'enregistrement du fichier sur votre système local.

Synchronisation des sources de données

Vous devez synchroniser une source de données à chaque fois qu'elle est modifiée ou mise à jour, si vous souhaitez informer Silk Central des modifications. La synchronisation d'une source de données propage les modifications récentes aux tests associés.

Pour synchroniser une source de données mise à jour :

1. Dans le menu, cliquez sur **Projet : <nom du projet> > Paramètres de Projet**.
2. Cliquez sur l'onglet **Sources de Données**. La page **Sources de Données** qui s'affiche répertorie toutes les sources de données qui ont été créées pour le système.
3. Cliquez sur l'icône **Synchroniser** dans la colonne **Actions** qui correspond à votre source de données afin de propager le fichier mis à jour aux tests associés.
4. Une boîte de dialogue de confirmation, demandant de confirmer la suppression, s'affiche. Cliquez sur **Oui** pour synchroniser tous les tests avec la source de données mise à jour, ou sur **Non** pour abandonner la synchronisation.



Avertissement: Lorsque vous synchronisez une source de données, toutes les exécutions en cours qui dépendent de cette source de données sont abandonnées. Les résultats de tests incomplets au sein de ces exécutions sont perdus.

5. Cliquez sur **OK** dans la boîte de dialogue confirmant la réussite de l'opération.

Téléchargement de fichiers Excel mis à jour dans une source de données



Remarque: Il n'est pas possible de télécharger les fichiers dans des sources de données JDBC et ODBC.

Pour télécharger un fichier Excel mis à jour dans une source de données :

1. Dans le menu, cliquez sur **Projet : <nom du projet> > Paramètres de Projet**.
2. Cliquez sur l'onglet **Sources de Données**. La page **Sources de Données** qui s'affiche répertorie toutes les sources de données qui ont été créées pour le système.
3. Cliquez sur l'icône **Télécharger** dans la colonne **Actions** de la source de données à partir de laquelle vous voulez effectuer le téléchargement.
4. Cliquez sur **Parcourir** dans la boîte de dialogue **Attacher un Fichier**.
5. Sélectionnez le fichier Excel mis à jour qui doit remplacer le fichier Excel téléchargé. Cliquez sur **Ouvrir**.
6. Cliquez sur **OK** dans la boîte de dialogue **Attacher un Fichier**.
7. Une boîte de dialogue vous demandant de confirmer le remplacement du fichier existant s'ouvre. Cliquez sur **Oui** pour continuer.
8. Après avoir téléchargé le fichier de source de données mis à jour, une autre boîte de dialogue vous demandant si vous souhaitez synchroniser les tests avec la source de données mise à jour s'ouvre. Cliquez sur **Oui** pour procéder à la synchronisation immédiatement ou sur **Non** pour procéder à la synchronisation ultérieurement.



Remarque: Après avoir téléchargé un fichier de source de données mis à jour, vous devez synchroniser la source de données afin que les tests associés soient mis à jour.

Suppression de sources de données



Remarque: Les sources de données utilisées par les tests ne peuvent pas être supprimées.

Pour supprimer une source de données :

1. Dans le menu, cliquez sur **Projet : <nom du projet> > Paramètres de Projet**.
2. Cliquez sur l'onglet **Sources de Données**. La page **Sources de Données** qui s'affiche répertorie toutes les sources de données qui ont été créées pour le système.
3. Cliquez sur l'icône **Supprimer** dans la colonne **Actions** de la source de données que vous souhaitez supprimer.
4. Une boîte de dialogue de confirmation s'affiche. Cliquez sur **Oui** pour supprimer la source de données ou sur **Non** pour annuler l'opération.

Page de configuration des sources de données

Projet : <nom du projet> > Paramètres de Projet > Sources de Données



La page **Source de Données** répertorie toutes les sources de données configurées pour l'intégration des tests pilotés par les données dans Silk Central. Cliquez sur **Nouvelle Source de Données** pour créer une source de données. Pour chaque source de données, la page affiche les colonnes suivantes :

Colonne	Description
Nom	Nom de la source de données, tel qu'affiché dans l'interface utilisateur de Silk Central et dans les rapports. Cliquez sur le nom pour modifier les paramètres de source de données.
Type	Type de Source de Données: <ul style="list-style-type: none">• CSV• JDBC• MS Excel
Nom de fichier	Nom du fichier qui est utilisé comme source de données, par exemple <code>datasource.xlsx</code> .
Profil de référentiel tiers	Nom de profil de référentiel tiers qui héberge le fichier de données.
Créé le	Date de création de la source de données.
Créé par	Utilisateur ayant créé la source de données.
Modifié Le	Date de dernière modification de la source de données.
Modifié Par	Dernier utilisateur ayant modifié la source de données.
Actions	Vous pouvez effectuer les actions suivantes au niveau d'une source de données : <ul style="list-style-type: none">• Supprimer• Télécharger• Télécharger• Synchroniser

Motifs d'état

Les motifs d'état définissent l'état d'une exécution de test manuel. Ils vous permettent d'indiquer pour quelle raison une exécution de test donnée présente l'état **Réussi**, **En Échec** ou **Non Exécuté**. Il est possible de définir jusqu'à cinq motifs pour chaque état. Par défaut, le motif **Non Pris en Charge** est ajouté

à l'état **Réussi** et le motif **Non Résolu** est ajouté à l'état **En Échec**. En ajoutant d'autres motifs à chaque état, vous pouvez affiner l'état d'une exécution de test. Par exemple, vous pourriez utiliser les motifs suivants pour les états :

-  **Réussi** : Non Pris en Charge
-  **En Échec** : Non Résolu, Défaillance système, Anomalie, Aide indisponible, Sans réponse de la part du système client
-  **Non Exécuté** : En attente - interne, En attente - client, Environnement de test indisponible

Définition des motifs d'état

Vous devez être autorisé à **Gérer les ressources** pour pouvoir ajouter ou mettre à jour des motifs d'état, et à **Supprimer les ressources** pour pouvoir supprimer des motifs. Reportez-vous à la rubrique *Autorisations liées aux tests et aux exécutions* si vous souhaitez des informations plus détaillées.

1. Dans le menu, cliquez sur **Projet : <nom du projet> > Paramètres de Projet**.
2. Cliquez sur l'onglet **Motifs d'état**.
3. Cliquez sur **Ajouter un motif d'état** sous l'état pour lequel vous souhaitez ajouter un nouveau motif. Un nouveau motif d'état vient s'ajouter à la liste de motifs.
4. Cliquez sur le champ de nouveau motif d'état et saisissez une description.
5. Appuyez sur la touche **Entrée** pour enregistrer votre texte de motif d'état.

Les textes existants décrivant les motifs d'état peuvent également être modifiés en cliquant sur le champ de motif d'état, en saisissant une description et en appuyant sur la touche **Entrée**.

Page Paramètres de Projet

Projet :<nom du projet> > Paramètres de Projet > Paramètres de Projet

La page **Paramètres de Projet** répertorie les détails généraux suivants relatifs au projet actif :

Élément	Description
Nom du fichier d'informations de Build	Les fichiers d'informations de build comprennent des informations sur le projet, y compris le numéro de build, l'emplacement du fichier journal du build, l'emplacement du journal des erreurs, ainsi que l'emplacement du build. Dans ce champ, saisissez le nom du fichier d'informations de build du projet actif. Toutes les exécutions de tests liront les informations de build à partir de ce fichier spécifié.
Date de fin de projet	Date de fin planifiée du projet actif, au format MM/JJ/AAAA.
Extensions de fichiers à exclure des résultats	Types de fichiers de résultats ou autres types de fichiers ne devant pas être enregistrés en tant que résultats des exécutions de tests.

Modèles de projet

Le modèle de projet Agile est utilisé pour prendre en charge l'interaction entre Silk Central et VersionOne ou d'autres outils de gestion de projets Agile. Le modèle est un projet associé aux attributs spécifiques Sprint et Release. Lorsque vous créez un projet basé sur ce modèle, un conteneur de tests par défaut et un dossier par défaut sont aussi créés. Lorsque l'outil de gestion de projets crée un test, ce dernier est ajouté au dossier par défaut. Aucun profil de référentiel tiers ni aucune application ne sont spécifiés pour le conteneur de tests et le dossier, qui sont donc marqués comme incomplets.

Intégrations

Silk Central s'intègre à un grand nombre d'outils à des fins très différentes.

Intégration avec des outils d'analyse de code

Intégration de couverture de code DevPartner

Silk Central est intégré au composant **Analyse de code** de DevPartner Studio. Vous pouvez effectuer une analyse de code dans les applications .NET à l'aide de cette intégration.

Pour plus d'informations, reportez-vous à la rubrique *Analyse du code .NET*.

Intégrations des profils de suivi d'incidents

Les profils de suivi d'incidents permettent d'intégrer Silk Central à des systèmes de suivi d'incidents externes.

Des systèmes de suivi d'incidents supplémentaires peuvent être configurés par l'installation d'un plug-in personnalisé. Pour plus d'informations, reportez-vous à *Intégration de suivi d'incidents*. La définition de profils de suivi d'incidents vous permet de lier des tests de l'espace **Tests** aux incidents des systèmes de suivi des incidents tiers. Les états des incidents liés sont mis à jour périodiquement à partir du système de suivi des incidents tiers.

Atlassian JIRA

Ce chapitre explique comment configurer les profils de suivi d'incidents Atlassian JIRA (JIRA) pour l'intégration dans Silk Central.

Le plug-in JIRA dépend de l'API Java de Silk Central pour l'intégration, en utilisant l'API REST de JIRA.

Les versions actuellement prises en charge pour l'intégration avec Silk Central sont les suivantes : Atlassian JIRA 6, 7, 8

Si vous assignez un incident externe JIRA à un test, vous pouvez saisir l'ID de l'incident avec ou sans clé de projet. Par exemple : `PROJECT-13` ou simplement `13`.

Silk Central prend en charge les types de champs JIRA suivants :

- **Text Field (< 255 characters) / Free Text Field (unlimited text)**
- **Select List (single choice) / Select List (multiple choices)**
- **Date Picker / Date Time Picker**



Remarque: Ces types sont fournis en tant que champs de texte et doivent être formatés comme dans JIRA : **Date Picker** : `jj/MMM/aa` (par exemple `24/Mar/16`), **Date Time Picker** : `jj/MMM/aa h:mm a` (par exemple `24/Mar/16 4:11 AM`)

- **Group Picker (single group) / Group Picker (multiple groups)**
- **Project Picker (single project)**
- **User Picker (single user) / User Picker (multiple users)**



Remarque: Pour JIRA version 5 et inférieure, les utilisateurs qui font seulement partie du groupe par défaut `jira-users` ne sont pas affichés.

- **Version Picker (single version) / Sélecteur de version (plusieurs versions)**

Dans Silk Central, les autres types de champs JIRA sont présentés sous forme de champs texte sur une seule ligne.

Les champs système JIRA suivants ne sont pas pris en charge. `Attachment`

Ajout de Atlassian JIRA profils de suivi d'incidents

Pour ajouter un profil de suivi d'incidents JIRA :

1. Dans le menu, cliquez sur **Incidents > Intégrations de Suivi d'Incidents**. La page **Suivi des Incidents** qui s'ouvre répertorie tous les profils de suivi d'incidents qui ont été créés pour le système.
2. Cliquez sur **Nouveau Profil** pour ouvrir la boîte de dialogue **Nouveau Profil de Suivi d'Incidents**.
3. Saisissez un **Nom** pour le nouveau profil.
Il s'agit du nom affiché dans les listes dans lesquelles les profils peuvent être sélectionnés.
4. Saisissez une **Description** pour le nouveau profil.
5. Dans la liste **Type**, sélectionnez **Atlassian JIRA**.
6. Saisissez un **Nom d'utilisateur** et un **Mot de passe** valides. Le nom d'utilisateur doit être un nom de profil utilisateur JIRA valide.

Ces données d'authentification sont utilisées pour l'accès à votre système de suivi des incidents JIRA.



Important: Utilisez les données d'authentification d'un compte JIRA avec les autorisations suffisantes, car l'absence d'autorisations dans JIRA peut générer des incohérences lorsque le plug-in tente d'ajouter ou de mettre à jour des incidents via ce compte. Le compte JIRA nécessite les autorisations suivantes pour chaque projet utilisé dans Silk Central :

- Parcourir les projets
- Créer des incidents
- Utilisateur assignable
- Modifier Reporter

En outre, le compte JIRA doit être en mesure d'accéder (se connecter à) votre application JIRA.

7. Dans le champ **URL**, saisissez le nom d'hôte de votre serveur JIRA et le port utilisé pour la connexion au serveur.
8. Cliquez sur **Charger les Projets** pour charger tous les projets à partir du serveur et compléter la zone de liste **Projet**, puis sélectionnez un projet dans la zone de liste **Projet**.
9. Facultatif : Sélectionnez la valeur **true** dans la liste **Afficher tous les champs** pour afficher tous les champs JIRA disponibles dans la boîte de dialogue des incidents, sans quoi seuls les champs obligatoires apparaîtront. Si la valeur Vrai est sélectionnée, l'utilisateur JIRA défini pour le profil de suivi d'incidents doit disposer des autorisations d'administration JIRA.
10. Cliquez sur **OK**.

Silk Central tente un test de connexion au système externe à l'aide des informations que vous avez indiquées.



Remarque: Si une erreur survient, vérifiez les informations que vous avez saisies ou adressez-vous à l'administrateur.

11. Si le test de connexion aboutit, une boîte de dialogue de confirmation s'affiche et vous êtes invité à mapper les états des incidents internes aux états du profil nouvellement défini.
 - Cliquez sur **Oui** pour exécuter la procédure de *mappage des états des incidents*.
 - Cliquez sur **Non** pour mapper les états des incidents ultérieurement.

Modification de profils de suivi d'incidents Atlassian JIRA

En cas de modification des données d'authentification du serveur ou de connexion de votre système de suivi d'incidents, vous devez modifier votre profil de suivi d'incidents en conséquence.

Pour modifier un profil de suivi d'incidents Atlassian JIRA existant :

1. Dans le menu, cliquez sur **Incidents > Intégrations de Suivi d'Incidents**. La page **Suivi des Incidents** qui s'ouvre répertorie tous les profils de suivi d'incidents qui ont été créés pour le système.

2. Cliquez sur le nom du profil de suivi d'incidents que vous souhaitez modifier. La boîte de dialogue **Modifier le Profil de Suivi d'Incidents** s'ouvre.
3. Modifiez le **Nom** du profil.
Il s'agit du nom affiché dans les listes dans lesquelles les profils peuvent être sélectionnés.
4. Modifiez la **Description** du profil.
5. *Facultatif* : sélectionnez un nouveau **Type** pour le profil de suivi d'incidents dans la zone de liste.
6. Saisissez un **Nom d'utilisateur** et un **Mot de passe** valides. Le nom d'utilisateur doit être un nom de profil utilisateur JIRA valide.

Ces données d'authentification sont utilisées pour l'accès à votre système de suivi des incidents JIRA.



Important: Utilisez les données d'authentification d'un compte JIRA avec les autorisations suffisantes, car l'absence d'autorisations dans JIRA peut générer des incohérences lorsque le plug-in tente d'ajouter ou de mettre à jour des incidents via ce compte. Le compte JIRA nécessite les autorisations suivantes pour chaque projet utilisé dans Silk Central :

- Parcourir les projets
- Créer des incidents
- Utilisateur assignable
- Modifier Reporter

En outre, le compte JIRA doit être en mesure d'accéder (se connecter à) votre application JIRA.

7. Dans le champ **URL**, modifiez le nom d'hôte de votre serveur JIRA et le port utilisé pour la connexion au serveur.
8. Pour modifier le projet JIRA, cliquez sur **Charger les Projets** pour charger tous les projets à partir du serveur et mettre à jour la zone de liste **Projet**, puis sélectionnez un projet dans la zone de liste **Projet**.
9. *Facultatif* : Sélectionnez la valeur **true** dans la liste **Afficher tous les champs** pour afficher tous les champs JIRA disponibles dans la boîte de dialogue des incidents, sans quoi seuls les champs obligatoires apparaîtront. Si la valeur Vrai est sélectionnée, l'utilisateur JIRA défini pour le profil de suivi d'incidents doit disposer des autorisations d'administration JIRA.
10. Cliquez sur **OK**.

Silk Central tente un test de connexion au système externe à l'aide des informations que vous avez indiquées.



Remarque: Si une erreur survient, vérifiez les informations que vous avez saisies ou adressez-vous à l'administrateur.

11. Si le test de connexion aboutit, une boîte de dialogue de confirmation s'affiche et vous êtes invité à mapper les états des incidents internes aux états du profil nouvellement défini.
 - Cliquez sur **Oui** pour exécuter la procédure de *mappage des états des incidents*.
 - Cliquez sur **Non** pour mapper les états des incidents ultérieurement.

Bugzilla

Cette section décrit le mode de configuration des profils de suivi d'incidents Bugzilla pour l'intégration dans Silk Central.

Le plug-in Bugzilla dépend de l'API Java de Silk Central pour l'intégration. Silk Central communique avec Bugzilla par l'intermédiaire du service Web Bugzilla XML-RPC introduit dans Bugzilla 3.0 en utilisant la bibliothèque XML-RPC Redstone. Pour activer l'intégration Bugzilla, assurez-vous d'avoir installé un package SOAP::Lite pour le serveur Web. Par exemple, pour la répartition Debian, installez le package `libsoap-lite-perl`.

Les versions actuellement prises en charge pour l'intégration avec Silk Central sont les suivantes : Bugzilla 4.4.13, 5.0.4

Ajout de profils de suivi d'incidents Bugzilla

Pour ajouter un profil de suivi d'incidents Bugzilla :

1. Dans le menu, cliquez sur **Incidents > Intégrations de Suivi d'Incidents**. La page **Suivi des Incidents** qui s'ouvre répertorie tous les profils de suivi d'incidents qui ont été créés pour le système.
2. Cliquez sur **Nouveau Profil** pour ouvrir la boîte de dialogue **Nouveau Profil de Suivi d'Incidents**.
3. Saisissez un **Nom** pour le nouveau profil.
Il s'agit du nom affiché dans les listes dans lesquelles les profils peuvent être sélectionnés.
4. Saisissez une **Description** pour le nouveau profil.
5. Dans la zone de liste **Type**, sélectionnez **Bugzilla**.
6. Saisissez un **Nom d'utilisateur** et un **Mot de passe** valides.
Ces données d'authentification serviront à accéder au système de suivi des incidents.
7. Saisissez l'URL de votre installation de Bugzilla. Par exemple, `http://bugzillaserver/bugzilla`.
8. Cliquez sur **OK**.

Silk Central tente un test de connexion au système externe à l'aide des informations que vous avez indiquées.



Remarque: Si une erreur survient, vérifiez les informations que vous avez saisies ou adressez-vous à l'administrateur.

9. Si le test de connexion aboutit, une boîte de dialogue de confirmation s'affiche et vous êtes invité à mapper les états des incidents internes aux états du profil nouvellement défini.
 - Cliquez sur **Oui** pour exécuter la procédure de *mappage des états des incidents*.
 - Cliquez sur **Non** pour mapper les états des incidents ultérieurement.

Modification de profils de suivi d'incidents Bugzilla

En cas de modification des données d'authentification du serveur ou de connexion de votre système de suivi d'incidents, vous devez modifier votre profil de suivi d'incidents en conséquence.

Pour modifier un profil de suivi d'incidents Bugzilla existant :

1. Dans le menu, cliquez sur **Incidents > Intégrations de Suivi d'Incidents**. La page **Suivi des Incidents** qui s'ouvre répertorie tous les profils de suivi d'incidents qui ont été créés pour le système.
2. Cliquez sur le nom du profil de suivi d'incidents que vous souhaitez modifier. La boîte de dialogue **Modifier le Profil de Suivi d'Incidents** s'ouvre.
3. Modifiez le **Nom** du profil.
Il s'agit du nom affiché dans les listes dans lesquelles les profils peuvent être sélectionnés.
4. Modifiez la **Description** du profil.
5. *Facultatif* : sélectionnez un nouveau **Type** pour le profil de suivi d'incidents dans la zone de liste.
6. Modifiez le **Nom d'utilisateur** et le **Mot de passe**.
Ces données d'authentification sont utilisées pour l'accès à votre système de suivi des incidents.
7. Modifiez l'**URL** de votre installation Bugzilla.
8. Cliquez sur **OK**.

Silk Central tente un test de connexion au système externe à l'aide des informations que vous avez indiquées.



Remarque: Si une erreur survient, vérifiez les informations que vous avez saisies ou adressez-vous à l'administrateur.

9. Si le test de connexion aboutit, une boîte de dialogue de confirmation s'affiche et vous êtes invité à mapper les états des incidents internes aux états du profil nouvellement défini.

- Cliquez sur **Oui** pour exécuter la procédure de *mappage des états des incidents*.
- Cliquez sur **Non** pour mapper les états des incidents ultérieurement.

IBM Rational ClearQuest

Cette section décrit le mode de configuration des profils de suivi d'incidents IBM Rational ClearQuest pour l'intégration dans Silk Central.

Les applications IBM Rational ClearQuest offrent un mécanisme flexible de suivi des incidents/modifications et une prise en charge automatisée du workflow. Les deux applications principales sont IBM Rational ClearQuest (ClearQuest) et IBM Rational ClearQuest MultiSite (ClearQuest Multisite). Pour utiliser les profils ClearQuest, vous devez avoir installé le logiciel client ClearQuest sur l'ordinateur où le serveur de présentation Silk Central est exécuté. Pour obtenir des informations détaillées sur l'installation de ClearQuest, reportez-vous à la documentation du produit.

Les versions actuellement prises en charge pour l'intégration avec Silk Central sont les suivantes : IBM Rational ClearQuest 8,0

Ajout de profils de suivi d'incidents ClearQuest

Pour ajouter un profil de suivi d'incidents ClearQuest :

1. Dans le menu, cliquez sur **Incidents > Intégrations de Suivi d'Incidents**. La page **Suivi des Incidents** qui s'ouvre répertorie tous les profils de suivi d'incidents qui ont été créés pour le système.
2. Cliquez sur **Nouveau Profil** pour ouvrir la boîte de dialogue **Nouveau Profil de Suivi d'Incidents**.
3. Saisissez un **Nom** pour le nouveau profil.

Il s'agit du nom affiché dans les listes dans lesquelles les profils peuvent être sélectionnés.

4. Saisissez une **Description** pour le nouveau profil.
5. Dans la zone de liste **Type**, sélectionnez **IBM Rational ClearQuest**.
6. Saisissez un **Nom d'utilisateur** et un **Mot de passe** valides.

Ces données d'authentification serviront à accéder au système de suivi des incidents.

7. Saisissez les **Infos sur le Référentiel** relatives à votre installation ClearQuest.

Il s'agit du nom de la base de données qui est défini dans le logiciel client ClearQuest. Le nom de l'exemple de base de données est `SAMPL`.



Remarque: Il est impossible d'utiliser plusieurs référentiels de schéma ClearQuest. Silk Central se connectera au référentiel ClearQuest par défaut.

8. Spécifiez le **Type d'Enregistrement**, qui correspond au type d'incident de ClearQuest.

Lorsque vous saisissez un incident dans Silk Central, ClearQuest l'enregistre avec le type que vous définissez dans la zone de texte. Le type d'incident par défaut est `Defect`.

9. Cliquez sur **OK**.

Silk Central tente un test de connexion au système externe à l'aide des informations que vous avez indiquées.



Remarque: Si une erreur survient, vérifiez les informations que vous avez saisies ou adressez-vous à l'administrateur.

10. Si le test de connexion aboutit, une boîte de dialogue de confirmation s'affiche et vous êtes invité à mapper les états des incidents internes aux états du profil nouvellement défini.

- Cliquez sur **Oui** pour exécuter la procédure de *mappage des états des incidents*.
- Cliquez sur **Non** pour mapper les états des incidents ultérieurement.

Modification de profils de suivi d'incidents ClearQuest

En cas de modification des données d'authentification du serveur ou de connexion de votre système de suivi d'incidents, vous devez modifier votre profil de suivi d'incidents en conséquence.

Pour modifier un profil de suivi d'incidents ClearQuest existant :

1. Dans le menu, cliquez sur **Incidents > Intégrations de Suivi d'Incidents**. La page **Suivi des Incidents** qui s'ouvre répertorie tous les profils de suivi d'incidents qui ont été créés pour le système.
2. Cliquez sur le nom du profil de suivi d'incidents que vous souhaitez modifier. La boîte de dialogue **Modifier le Profil de Suivi d'Incidents** s'ouvre.
3. Modifiez le **Nom** du profil.
Il s'agit du nom affiché dans les listes dans lesquelles les profils peuvent être sélectionnés.
4. Modifiez la **Description** du profil.
5. *Facultatif* : sélectionnez un nouveau **Type** pour le profil de suivi d'incidents dans la zone de liste.
6. Modifiez le **Nom d'utilisateur** et le **Mot de passe**.
Ces données d'authentification sont utilisées pour l'accès à votre système de suivi des incidents.
7. Modifiez les **Infos sur le Référentiel** relatives à votre installation ClearQuest.
Il s'agit du nom de la base de données qui est défini dans le logiciel client ClearQuest. Le nom de l'exemple de base de données est `SAMPL`.



Remarque: Il est impossible d'utiliser plusieurs référentiels de schéma ClearQuest. Silk Central se connectera au référentiel ClearQuest par défaut.

8. Modifiez le **Type d'Enregistrement**, qui correspond au type d'incident de ClearQuest.
Lorsque vous saisissez un incident dans Silk Central, ClearQuest l'enregistre avec le type que vous définissez dans ce champ.
9. Cliquez sur **OK**.
Silk Central tente un test de connexion au système externe à l'aide des informations que vous avez indiquées.



Remarque: Si une erreur survient, vérifiez les informations que vous avez saisies ou adressez-vous à l'administrateur.

10. Si le test de connexion aboutit, une boîte de dialogue de confirmation s'affiche et vous êtes invité à mapper les états des incidents internes aux états du profil nouvellement défini.
 - Cliquez sur **Oui** pour exécuter la procédure de *mappage des états des incidents*.
 - Cliquez sur **Non** pour mapper les états des incidents ultérieurement.

Issue Manager

Issue Manager, l'outil de suivi des incidents de Silk Central, est entièrement intégré à Silk Central, ce qui permet de mettre en corrélation les incidents avec la configuration système et les tests exécutés.

Vous pouvez ajouter et gérer les incidents relatifs aux tests dans le menu en passant par **Tests > Vue Détaillée > Incidents**. Pour obtenir des détails supplémentaires, reportez-vous aux rubriques Issue Manager de cette Aide.

Ajout de Issue Manager profils de suivi d'incidents

Pour ajouter un profil de suivi d'incidents Issue Manager :

1. Dans le menu, cliquez sur **Incidents > Intégrations de Suivi d'Incidents**. La page **Suivi des Incidents** qui s'ouvre répertorie tous les profils de suivi d'incidents qui ont été créés pour le système.
2. Cliquez sur **Nouveau Profil** pour ouvrir la boîte de dialogue **Nouveau Profil de Suivi d'Incidents**.
3. Saisissez un **Nom** pour le nouveau profil.
Il s'agit du nom affiché dans les listes dans lesquelles les profils peuvent être sélectionnés.
4. Saisissez une **Description** pour le nouveau profil.
5. Sélectionnez **Issue Manager** dans la zone de liste **Type**.

6. Cochez la case **Référentiel local** pour utiliser le profil Issue Manager intégré faisant partie de votre instance Silk Central. Pour vous connecter à un système Issue Manager externe, décochez cette option. Dans ce cas, vous devrez fournir des informations de connexion valides pour accéder au système.
7. Saisissez l'**URL d'Issue Manager** de votre installation Issue Manager. Il s'agit de l'URL que vous utilisez pour vous connecter à Issue Manager, mais sans l'extension `login` qui figure à la fin. Laissez l'URL par défaut si vous avez sélectionné l'option **Référentiel local**.
Par exemple, si votre URL Issue Manager standard est `http://IssueManager/login`, l'URL de service correcte est `http://IssueManager`.
8. *Facultatif* : si Issue Manager doit communiquer avec le serveur de présentation via une autre URL que celle utilisée par les utilisateurs pour accéder à l'interface utilisateur Web, entrez cette URL dans le champ **URL du service Web**. Cela est nécessaire lorsque, par exemple, les utilisateurs accèdent à l'interface utilisateur Web via un proxy, et que Issue Manager requiert l'adresse IP ou URL interne du serveur de présentation.
9. Procédez comme suit :
 1. Cliquez sur **Charger les Projets**. Cette opération alimente la zone de liste **Projet** avec tous les projets Issue Manager initialisés auxquels l'utilisateur spécifié a accès. Notez que seuls s'affichent les projets pour lesquels les groupes d'utilisateurs Issue Manager ont été définis, et l'utilisateur défini est un membre d'au moins un groupe d'utilisateurs.
 2. Sélectionnez le **Projet** dans lequel les incidents Issue Manager sont conservés.



Avertissement: Nous recommandons de ne pas utiliser de projets identiques pour Issue Manager et Silk Central, car cela limite la souplesse d'utilisation des deux outils sur deux projets futurs différents.

10. Cliquez sur **OK**.

Silk Central tente un test de connexion au système externe à l'aide des informations que vous avez indiquées.



Remarque: Si une erreur survient, vérifiez les informations que vous avez saisies ou adressez-vous à l'administrateur.

11. Si le test de connexion aboutit, une boîte de dialogue de confirmation s'affiche et vous êtes invité à mapper les états des incidents internes aux états du profil nouvellement défini.
 - Cliquez sur **Oui** pour exécuter la procédure de *mappage des états des incidents*.
 - Cliquez sur **Non** pour mapper les états des incidents ultérieurement.

Modification de profils de suivi d'incidents Issue Manager

En cas de modification des données d'authentification du serveur ou de connexion de votre système de suivi d'incidents, vous devez modifier votre profil de suivi d'incidents en conséquence.

Pour modifier un profil de suivi d'incidents Issue Manager existant :

1. Dans le menu, cliquez sur **Incidents > Intégrations de Suivi d'Incidents**. La page **Suivi des Incidents** qui s'ouvre répertorie tous les profils de suivi d'incidents qui ont été créés pour le système.
2. Cliquez sur le nom du profil de suivi d'incidents que vous souhaitez modifier. La boîte de dialogue **Modifier le Profil de Suivi d'Incidents** s'ouvre.
3. Modifiez le **Nom** du profil.
Il s'agit du nom affiché dans les listes dans lesquelles les profils peuvent être sélectionnés.
4. Modifiez la **Description** du profil.
5. *Facultatif* : sélectionnez un nouveau **Type** pour le profil de suivi d'incidents dans la zone de liste.
6. Cochez la case **Référentiel local** pour utiliser le profil Issue Manager intégré faisant partie de votre instance Silk Central. Pour vous connecter à un système Issue Manager externe, décochez cette option. Dans ce cas, vous devrez fournir des informations de connexion valides pour accéder au système.

7. Modifiez l'**URL d'Issue Manager** de votre installation Issue Manager si l'emplacement a été modifié. Il s'agit de l'URL que vous utilisez pour vous connecter à Issue Manager, mais sans l'extension `login` qui figure à la fin. Par exemple, si votre URL Issue Manager standard est `http://IssueManager/login`, l'URL de service correcte est `http://IssueManager`.
8. *Facultatif* : si Issue Manager doit communiquer avec le serveur de présentation via une autre URL que celle utilisée par les utilisateurs pour accéder à l'interface utilisateur Web, entrez cette URL dans le champ **URL du service Web**. Cela est nécessaire lorsque, par exemple, les utilisateurs accèdent à l'interface utilisateur Web via un proxy, et que Issue Manager requiert l'adresse IP ou URL interne du serveur de présentation.
9. Pour modifier le projet Issue Manager, cliquez sur **Charger les projets** pour charger tous les projets à partir du serveur et mettre à jour la zone de liste **Projet**, puis sélectionnez un projet dans la zone de liste **Projet**.
10. Cliquez sur **OK**.
Silk Central tente un test de connexion au système externe à l'aide des informations que vous avez indiquées.
 **Remarque:** Si une erreur survient, vérifiez les informations que vous avez saisies ou adressez-vous à l'administrateur.
11. Si le test de connexion aboutit, une boîte de dialogue de confirmation s'affiche et vous êtes invité à mapper les états des incidents internes aux états du profil nouvellement défini.
 - Cliquez sur **Oui** pour exécuter la procédure de *mappage des états des incidents*.
 - Cliquez sur **Non** pour mapper les états des incidents ultérieurement.

Intégration de SAP Solution Manager

Pour acheter le plug-in SAP Solution Manager, veuillez contacter votre représentant commercial.

SAP Solution Manager simplifie le support technique des systèmes distribués, couvrant le déploiement de la solution mais aussi son exploitation et son amélioration continue. SAP Solution Manager est une solution robuste et centralisée d'administration et de gestion des applications, qui combine les outils, le contenu et l'accès direct à SAP afin d'améliorer la fiabilité des solutions et d'abaisser le coût total de possession. Pour plus d'informations sur SAP Solution Manager, reportez-vous à la documentation SAP Solution Manager.

L'intégration entre Silk Central et SAP Solution Manager permet la synchronisation des processus métier et des incidents SAP Solution Manager en tant qu'exigences et incidents Silk Central.

Configuration système pour l'intégration de SAP Solution Manager

La configuration système pour le plug-in d'intégration de SAP Solution Manager inclut les éléments suivants :

- SAP Solution Manager 7.2.
- Silk Central 19.0 ou version ultérieure.
- *Silk Central Integration Hub pour SAP Solution Manager* doit être installé dans SAP Solution Manager.

Configuration de SAP Solution Manager

Configurez SAP Solution Manager pour activer l'intégration à Silk Central.

Pour plus d'informations, consultez les fichiers

`Configuration_Guide_SilkCentral_Integration_Hub_for_SAP.pdf` et

`User_Guide_SilkCentral_Integration_Hub_for_SAP.pdf`, inclus dans le plug-in SAP Solution Manager.

Dans le cadre de cette intégration, pour obtenir des liens valides entre SAP Solution Manager à Silk Central, la machine du serveur de présentation de Silk Central doit posséder un nom complet valide.

Ajout de profils de suivi d'incidents SAP Solution Manager

Pour ajouter un profil de suivi d'incidents SAP Solution Manager :

1. Dans le menu, cliquez sur **Projet : <nom du projet> > Paramètres de Projet**.
2. Cliquez sur l'onglet **Suivi des Incidents**. La page **Suivi des Incidents** qui s'ouvre répertorie tous les profils de suivi d'incidents qui ont été créés pour le système.
3. Cliquez sur **Nouveau Profil** pour ouvrir la boîte de dialogue **Nouveau Profil de Suivi d'Incidents**.
4. Saisissez un **Nom** pour le nouveau profil.
Il s'agit du nom affiché dans les listes dans lesquelles les profils peuvent être sélectionnés.
5. Saisissez une **Description** pour le nouveau profil.
6. Dans la zone de liste **Type**, sélectionnez **SAP Solution Manager**.
7. Saisissez un **Nom d'utilisateur** et un **Mot de passe** valides.
Ces données d'authentification serviront à accéder au système de suivi des incidents.
8. Saisissez l'**URL** du service Web `Z-SCTM_ADAPTER` de SAP Solution Manager.
9. Cliquez sur **Charger les Projets** pour charger tous les projets à partir du serveur et compléter la zone de liste **Projet**, puis sélectionnez un projet dans la zone de liste **Projet**.
10. Cliquez sur **Charger le Type d'Incident par Défaut** pour charger tous les types d'incident possibles et compléter la zone de liste **Type d'Incident par Défaut**.
11. Dans la zone de liste **Type d'Incident par Défaut**, sélectionnez un type d'incident. Si vous créez des liens vers des incidents existants dans SAP Solution Manager et que vous ne spécifiez pas le type d'incident, ce type sera utilisé en lieu et place.
12. Cliquez sur **OK**.

Silk Central tente un test de connexion au système externe à l'aide des informations que vous avez indiquées.



Remarque: Si une erreur survient, vérifiez les informations que vous avez saisies ou adressez-vous à l'administrateur.

13. Si le test de connexion aboutit, une boîte de dialogue de confirmation s'affiche et vous êtes invité à mapper les états des incidents internes aux états du profil nouvellement défini.
 - Cliquez sur **Oui** pour exécuter la procédure de *mappage des états des incidents*.
 - Cliquez sur **Non** pour mapper les états des incidents ultérieurement.

Activation de l'intégration des exigences à SAP Solution Manager

1. Dans le menu, cliquez sur **Projets > Liste des Projets**.
2. Sélectionnez le projet avec lequel vous voulez établir l'intégration.
3. Dans le menu, cliquez sur **Projet : <nom du projet> > Paramètres de Projet**.
4. Cliquez sur l'onglet **Gestion des Exigences**.
5. Cliquez sur **Nouvelle intégration**.



Remarque: Vous pouvez activer la création, la modification et la suppression d'exigences dans Silk Central, plutôt que seulement par le biais des modifications effectuées avec l'outil intégré. Vous pouvez autoriser des modifications directement dans l'interface utilisateur de Test Manager et/ou par l'intermédiaire des services Web de Silk Central en cochant respectivement les cases **Autoriser la création, la modification et la suppression d'exigences....**

La boîte de dialogue **Nouvelle intégration** s'affiche.

6. Sélectionnez **SAP Solution Manager** dans la liste, puis cliquez sur **Suivant**. La boîte de dialogue **Modifier la configuration** s'affiche.
7. Saisissez un **Nom** pour le nouveau profil.
Il s'agit du nom affiché dans les listes dans lesquelles les profils peuvent être sélectionnés.

8. Entrez l'**URL** du service Web `z_SCTM_ADAPTER` de SAP Solution Manager.
9. Renseignez les champs **Nom d'utilisateur** et **Mot de passe**.
10. Cliquez sur **Tester la connexion** afin de vérifier l'exactitude des données d'authentification de l'hôte et de l'utilisateur que vous avez indiquées. Si les paramètres sont corrects, un message **Test connection was successful** (Connexion de test réussie) s'affiche.
11. Cliquez sur **Charger** pour charger toutes les combinaisons de solutions et de branches disponibles et sélectionnez la combinaison de votre choix.
Silk Central stocke ces combinaisons de solutions et de branches en tant que projets.
12. *Facultatif* : cochez la case **Activer la création d'exigences non assignées** afin de permettre la création et la modification d'exigences non mappées dans les projets Silk Central configurés pour l'intégration.
13. Cliquez sur **OK** pour confirmer et pour fermer la boîte de dialogue.

Microsoft Team Foundation Server

Ce chapitre explique comment configurer les profils de suivi d'incidents Team Foundation Server (TFS) pour l'intégration dans Silk Central.

Les versions actuellement prises en charge pour l'intégration avec Silk Central sont les suivantes : Team Foundation Server 2015, 2017

Installation d'un proxy Web Service de Team Foundation Server

Pour communiquer avec un serveur TFS, vous devez installer un proxy Web Service de Team Foundation Server afin qu'il serve d'interface avec ce serveur.

Pour installer un service proxy TFS :

1. Installez IIS et l'outil de déploiement Web, par exemple à l'aide de Web Platform Installer à partir de la page <http://www.microsoft.com/web/downloads/platform.aspx>.
2. Ouvrez la boîte de dialogue Fonctionnalités Windows et vérifiez que la case ASP .NET 4.x est cochée. Dans Microsoft Windows 10, la fonctionnalité se trouve sous :

```
Internet Information Services/World Wide Web Services/Application Development Features
```
3. Téléchargez le proxy Web Service de Team Foundation Server en sélectionnant **Aide > Outils**.
4. Décompressez le package téléchargé.
5. Ouvrez un shell de commande et saisissez `DotNetTfsWebServiceProxy.deploy.cmd /Y` pour installer le service proxy. Si un message d'erreur s'affiche, indiquant qu'ASP.NET 4 est requis, reportez-vous à la page <http://msdn.microsoft.com/en-us/library/k6h9cz8h.aspx>.
6. Ouvrez le gestionnaire des services IIS.
7. Vérifiez que le nouveau site Web existe.
8. Dans le dossier racine du répertoire virtuel, ouvrez le fichier `Web.config`.
9. Dans la section `appSettings` du fichier, redéfinissez la valeur de la clé `WorkItemTrackingCacheRoot` sur un répertoire local.
Par exemple :

```
<appSettings>
  <add key="WorkItemTrackingCacheRoot" value="C:\temp" />
</appSettings>
```
10. Si le répertoire spécifié n'existe pas, créez-le.
11. Accordez à **Tout le monde** des droits complets sur le répertoire indiqué.

Pour plus d'informations sur le déploiement d'une application Web ASP.NET, reportez-vous à la page <http://msdn.microsoft.com/en-us/library/ee942158.aspx>.

 **Remarque:** Si vous effectuez une mise à niveau de Silk Central depuis la version 16.5 ou une version antérieure, vous devez redéployer le service proxy TFS. Supprimez le service proxy TFS existant, puis passez à l'étape 3 ci-dessus. Lorsque vous avez terminé, redémarrez IIS.

Ajout de profils de suivi d'incidents TFS

Vous devez configurer un proxy de service Web Team Foundation Server (fourni par Micro Focus) pour permettre à Silk Central d'accéder aux incidents TFS.

 **Important:** Il ne s'agit pas du proxy Team Foundation Server fourni par Microsoft.

Pour ajouter un profil de suivi d'incidents TFS :

1. Dans le menu, cliquez sur **Incidents > Intégrations de Suivi d'Incidents**. La page **Suivi des Incidents** qui s'ouvre répertorie tous les profils de suivi d'incidents qui ont été créés pour le système.
2. Cliquez sur **Nouveau Profil** pour ouvrir la boîte de dialogue **Nouveau Profil de Suivi d'Incidents**.
3. Saisissez un **Nom** pour le nouveau profil.
Il s'agit du nom affiché dans les listes dans lesquelles les profils peuvent être sélectionnés.
4. Saisissez une **Description** pour le nouveau profil.
5. Dans la zone de liste **Type**, sélectionnez **Team Foundation Server**.
6. Saisissez un **Nom d'utilisateur** et un **Mot de passe** valides.
Ces données d'authentification serviront à accéder au système de suivi des incidents.
7. Saisissez le **Domaine** de l'utilisateur TFS.
8. Saisissez l'URL de votre installation TFS.
Par exemple, `http://serveurtfs:8080/tfs`.
9. Saisissez la **Collection** à laquelle appartient votre projet.
Par exemple, `CollectionParDéfaut`.
Tous les projets de la collection sont répertoriés dans la zone de liste **Projets**.
10. Dans la zone de liste, sélectionnez le **Projet**.
11. Saisissez l'URL de votre proxy TFS. Par exemple, `http://serveurproxytfs/DotNetTfsWebServiceProxy_deploy/TfsWebServiceProxy.asmx`.
12. Cliquez sur **Charger le type d'élément de Travail**. La zone de liste **Type des éléments de travail** est alimentée avec les types d'éléments de travail disponibles.
13. Dans la zone de liste, sélectionnez **Type des éléments de travail**.
14. Cliquez sur **Charger l'état initial**. La zone de liste **Etat initial** est alimentée avec les états qui sont autorisés pour le type d'élément de travail sélectionné.
15. Cliquez sur **OK**.
Silk Central tente un test de connexion au système externe à l'aide des informations que vous avez indiquées.
 **Remarque:** Si une erreur survient, vérifiez les informations que vous avez saisies ou adressez-vous à l'administrateur.
16. Si le test de connexion aboutit, une boîte de dialogue de confirmation s'affiche et vous êtes invité à mapper les états des incidents internes aux états du profil nouvellement défini.
 - Cliquez sur **Oui** pour exécuter la procédure de *mappage des états des incidents*.
 - Cliquez sur **Non** pour mapper les états des incidents ultérieurement.

Modification de profils de suivi d'incidents TFS

En cas de modification des données d'authentification du serveur ou de connexion de votre système de suivi d'incidents, vous devez modifier votre profil de suivi d'incidents en conséquence.

Pour modifier un profil de suivi d'incidents TFS existant :

1. Dans le menu, cliquez sur **Incidents > Intégrations de Suivi d'Incidents**. La page **Suivi des Incidents** qui s'ouvre répertorie tous les profils de suivi d'incidents qui ont été créés pour le système.
2. Cliquez sur le nom du profil de suivi d'incidents que vous souhaitez modifier. La boîte de dialogue **Modifier le Profil de Suivi d'Incidents** s'ouvre.
3. Modifiez le **Nom** du profil.
Il s'agit du nom affiché dans les listes dans lesquelles les profils peuvent être sélectionnés.
4. Modifiez la **Description** du profil.
5. *Facultatif* : sélectionnez un nouveau **Type** pour le profil de suivi d'incidents dans la zone de liste.
6. Modifiez le **Nom d'utilisateur** et le **Mot de passe**.
Ces données d'authentification sont utilisées pour l'accès à votre système de suivi des incidents.
7. Modifiez le **Domain** de l'utilisateur TFS.
8. Modifiez l'**URL** et la **Collection** de votre TFS.
9. Sélectionnez un autre **Projet**.
10. Modifiez l'**URL** et le port de votre proxy TFS.
11. Cliquez sur **OK**.

Silk Central tente un test de connexion au système externe à l'aide des informations que vous avez indiquées.



Remarque: Si une erreur survient, vérifiez les informations que vous avez saisies ou adressez-vous à l'administrateur.

Profils de suivi d'incidents StarTeam

Cette section décrit le mode de configuration des profils de suivi d'incidents StarTeam pour l'intégration dans Silk Central.

StarTeam est un outil de gestion de la configuration et des changements logiciels qui permet de coordonner et de gérer le processus de livraison logicielle.

Pour travailler avec des profils StarTeam et utiliser la fonctionnalité d'accès aux liens pour les demandes de changements dans StarTeam, vous devez installer le logiciel StarTeam Cross-Platform Client sur l'ordinateur qui héberge le navigateur.

Les versions actuellement prises en charge pour l'intégration avec Silk Central sont les suivantes : StarTeam 15.x, 16.x, 17.0

Ajout de profils de suivi d'incidents StarTeam

Pour ajouter un profil de suivi d'incidents StarTeam :

1. Dans le menu, cliquez sur **Incidents > Intégrations de Suivi d'Incidents**. La page **Suivi des Incidents** qui s'ouvre répertorie tous les profils de suivi d'incidents qui ont été créés pour le système.
2. Cliquez sur **Nouveau Profil** pour ouvrir la boîte de dialogue **Nouveau Profil de Suivi d'Incidents**.
3. Modifiez le **Nom** du profil.
Il s'agit du nom affiché dans les listes dans lesquelles les profils peuvent être sélectionnés.
4. Saisissez une **Description** pour le nouveau profil.
5. Sélectionnez **StarTeam** dans la zone de liste **Type**.
6. Saisissez un **Nom d'utilisateur** et un **Mot de passe** valides.
Ces données d'authentification serviront à accéder au système de suivi des incidents.
7. Saisissez le **Nom d'hôte** de votre serveur StarTeam et le **Port** qui sert à se connecter au serveur. Si ce paramètre n'a pas changé, utilisez le port par défaut 49201.

8. Spécifiez le type d'**Encryptage** pris en charge par le profil.
9. Cliquez sur **Charger les Projets** pour charger tous les projets à partir du serveur et compléter la zone de liste **Projet**, puis sélectionnez un projet dans la zone de liste **Projet**.
10. Cliquez sur **Charger la Vue** afin de charger toutes les vues pour le projet sélectionné et compléter la zone de liste **Vue**, puis sélectionnez une vue dans la zone de liste **Vue**.
11. Sélectionnez le type d'incident dans la liste **Type d'élément** :



Remarque: La sélection d'un type d'élément différent de **Demande de changement** ne fonctionne que si un workflow StarTeam de ce type est configuré.

12. Cliquez sur **Charger le Champ État** pour charger tous les fichiers d'énumération relatifs aux demandes de changement et compléter la zone de liste **Champ État**, puis sélectionnez un champ d'état dans cette dernière.

Si vous utilisez un workflow personnalisé dans StarTeam, ce champ correspond à celui du pilote de workflow dans StarTeam, mappé à l'état de l'incidentSilk Central.

13. Sélectionnez un type de lien dans la zone de liste **Type de Lien**.

starteam:// Les liens **ID Externe** de l'onglet **Incidents** ouvrent l'application Cross-Platform Client.

http:// Les liens **ID Externe** de l'onglet **Incidents** ouvrent l'incident dans l'interface utilisateur Web de StarTeam.

14. Si vous avez sélectionné `http://` dans la zone de liste **Type de lien**, entrez l'adresse de serveur Web de l'interface utilisateur Web StarTeam dans le champ **Serveur Web**.

15. Sélectionnez **Yes** ou **No** dans le champ **Workflow**. Sélectionnez **Yes** pour afficher les champs requis qui sont spécifiés dans le workflow de la **Vue** sélectionnée.

16. Cliquez sur **OK**.

Silk Central tente un test de connexion au système externe à l'aide des informations que vous avez indiquées.



Remarque: Si une erreur survient, vérifiez les informations que vous avez saisies ou adressez-vous à l'administrateur.

17. Si le test de connexion aboutit, une boîte de dialogue de confirmation s'affiche et vous êtes invité à mapper les états des incidents internes aux états du profil nouvellement défini.

- Cliquez sur **Oui** pour exécuter la procédure de *mappage des états des incidents*.
- Cliquez sur **Non** pour mapper les états des incidents ultérieurement.

Modification de profils de suivi d'incidents StarTeam

En cas de modification des données d'authentification du serveur ou de connexion de votre système de suivi d'incidents, vous devez modifier votre profil de suivi d'incidents en conséquence.

Pour modifier un profil de suivi d'incidents StarTeam existant :

1. Dans le menu, cliquez sur **Incidents > Intégrations de Suivi d'Incidents**. La page **Suivi des Incidents** qui s'ouvre répertorie tous les profils de suivi d'incidents qui ont été créés pour le système.
2. Cliquez sur le nom du profil de suivi d'incidents que vous souhaitez modifier. La boîte de dialogue **Modifier le Profil de Suivi d'Incidents** s'ouvre.
3. Modifiez le **Nom** du profil.
Il s'agit du nom affiché dans les listes dans lesquelles les profils peuvent être sélectionnés.
4. Modifiez la **Description** du profil.
5. *Facultatif* : sélectionnez un nouveau **Type** pour le profil de suivi d'incidents dans la zone de liste.
6. Modifiez le **Nom d'utilisateur** et le **Mot de passe**.

Ces données d'authentification sont utilisées pour l'accès à votre système de suivi des incidents.

7. Modifiez le **Nom d'hôte** de votre serveur StarTeam et le **Port** qui sert à se connecter au serveur.
8. Modifiez le type d'**Encryptage** pris en charge par le profil.
9. Pour modifier le projet StarTeam, cliquez sur **Charger les projets** pour charger tous les projets à partir du serveur et mettre à jour la zone de liste **Projet**, puis sélectionnez un projet dans la zone de liste **Projet**.
10. Pour modifier la vue, cliquez sur **Charger la Vue** afin de charger toutes les vues pour le projet sélectionné et renseigner la zone de liste **Vue**, puis sélectionnez une vue dans la zone de liste **Vue**.
11. Sélectionnez le type d'incident dans la liste **Type d'élément** :



Remarque: La sélection d'un type d'élément différent de **Demande de changement** ne fonctionne que si un workflow StarTeam de ce type est configuré.

12. Pour modifier le champ du pilote de workflow, cliquez sur **Charger le champ État** pour charger tous les champs d'énumération relatifs aux demandes de changement et renseigner la zone de liste **Champ État**, puis sélectionnez un champ d'état dans la zone de liste **Champ État**.

Si vous utilisez un workflow personnalisé dans StarTeam, ce champ correspond à celui du pilote de workflow dans StarTeam, mappé à l'état de l'incident Silk Central .

13. Sélectionnez un type de lien dans la zone de liste **Type de Lien**.

starteam:// Les liens **ID Externe** de l'onglet **Incidents** ouvrent l'application Cross-Platform Client.

http:// Les liens **ID Externe** de l'onglet **Incidents** ouvrent l'incident dans l'interface utilisateur Web de StarTeam.

14. Si vous avez sélectionné `http://` dans la zone de liste **Type de lien**, entrez l'adresse de serveur Web de l'interface utilisateur Web StarTeam dans le champ **Serveur Web**.

15. Sélectionnez **Yes** ou **No** dans le champ **Workflow**. Sélectionnez **Yes** pour afficher les champs requis qui sont spécifiés dans le workflow de la **Vue** sélectionnée.

16. Cliquez sur **OK**.

Silk Central tente un test de connexion au système externe à l'aide des informations que vous avez indiquées.



Remarque: Si une erreur survient, vérifiez les informations que vous avez saisies ou adressez-vous à l'administrateur.

17. Si le test de connexion aboutit, une boîte de dialogue de confirmation s'affiche et vous êtes invité à mapper les états des incidents internes aux états du profil nouvellement défini.

- Cliquez sur **Oui** pour exécuter la procédure de *mappage des états des incidents*.
- Cliquez sur **Non** pour mapper les états des incidents ultérieurement.

Intégration d'outils de gestion des exigences



Important: Avant la mise à jour de Silk Central 15.0 ou antérieur à la version actuelle, effectuez un processus **Synchroniser tout** pour synchroniser toutes vos exigences avec vos outils intégrés de gestion des exigences.

L'intégration de fonctions externes de gestion des exigences vous permet de coordonner les fonctions de gestion des exigences de Silk Central avec celles d'autres outils avec lesquels vous travaillez déjà peut-être. Cette intégration est configurée sur la page **Gestion des Exigences**, accessible via **Projet : <nom du projet> > Paramètres de Projet**.



Remarque: Vous pouvez activer la création, la modification et la suppression d'exigences dans Silk Central, plutôt que seulement par le biais des modifications effectuées avec l'outil intégré. Vous pouvez autoriser des modifications directement dans l'interface utilisateur de Test Manager et/ou par l'intermédiaire des services Web de Silk Central en cochant respectivement les cases **Autoriser la création, la modification et la suppression d'exigences....**

Silk Central prend en charge l'intégration avec des systèmes externes de gestion des exigences (RMS) via son interface ouverte. Par la création d'un plug-in et son intégration dans Silk Central, il est possible

d'intégrer tout RMS. Reportez-vous à l'*Aide de l'API Silk Central* pour en savoir plus sur les interfaces qui permettent l'intégration adéquate de RMS externes.

Synchronisation des exigences

Activer la synchronisation des exigences entre Silk Central et un RMS externe permet à Silk Central de recevoir les modifications apportées dans le RMS externe à chaque exécution d'une synchronisation. Si l'intégration des RMS externes est activée pour un projet, le système principal de gestion des exigences est automatiquement le système externe. Cela signifie que la synchronisation s'effectue toujours depuis l'outil RMS externe vers Silk Central. Les exigences ne peuvent plus être modifiées dans Silk Central.

La fonctionnalité de mappage des propriétés permet de mapper des champs de propriétés entre Silk Central et les outils externes de gestion des exigences. Par exemple, un champ personnalisé dans Silk Central (nommé `User`) peut être l'équivalent à un champ de propriété dans Caliber (nommé `Field_2`). La fonction de mappage des propriétés permet de garantir que les modifications apportées aux champs de propriétés des exigences sont correctement actualisées entre les différents projets. Si vous n'utilisez pas la fonction de mappage des propriétés, seuls le nom et la description des exigences sont mappés. Pour plus d'informations, reportez-vous à la rubrique *Modification du mappage des propriétés*.

Les exigences peuvent être synchronisées de différentes façons :

Synchronisation manuelle	Cliquez sur Synchroniser les modifications au niveau du dossier racine sur la page Propriétés pour synchroniser uniquement les exigences qui ont été modifiées depuis la dernière synchronisation.
Synchronisation manuelle forcée	Cliquez sur Synchroniser Tout au niveau du dossier racine sur la page Propriétés afin de forcer la synchronisation de toutes les exigences.
Synchronisation planifiée automatique	Basée sur les planifications Silk Central définies de façon globale.
Synchronisation en ligne automatique	Les modifications apportées aux exigences sont automatiquement propagées entre les différents outils. Cette option est disponible uniquement pour Caliber. Elle nécessite l'installation du client Caliber sur le serveur d'application, ainsi que l'activation de MPX sur le serveur Caliber (pour plus d'informations sur l'activation de MPX, reportez-vous au Guide d'installation de Caliber). Pour activer la synchronisation automatique entre Caliber et Silk Central, ajoutez le fichier <code>ss.jar</code> au serveur d'applications, dans le dossier <code>Program Files\Silk\Silk Central <version>\lib</code> , puis redémarrez le serveur d'applications. Pour récupérer le fichier, contactez le service client. Les données des exigences sont automatiquement mises à jour dans Silk Central lorsque des modifications sont apportées dans Caliber. De plus, les traces dans Caliber sont mises à jour lorsque des modifications sont apportées aux assignations de test dans Silk Central. Ce type de synchronisation en ligne est uniquement disponible lorsque des projets sont configurés avec le lotissement en cours.

La synchronisation automatique des exigences entre Silk Central et les outils de gestion des exigences externes peut être configurée pour avoir lieu selon des planifications globales. Pour plus de détails sur la configuration de planifications globales, reportez-vous aux rubriques *Administration* de cette Aide.



Remarque: Les boutons **Ouvrir Caliber** permettent d'exécuter un programme enregistré en tant que programme par défaut pour l'ouverture des fichiers possédant l'extension `.crm`. Sur certains ordinateurs, il peut s'agir du visualiseur d'exigences plutôt que de Caliber. Ce comportement peut être changé par votre administrateur. Le programme client s'appelle `caliberrm.exe`. Lorsqu'il est correctement configuré, ce programme s'ouvre sur l'exigence sélectionnée dans Silk Central.

L'icône de liaison située sur le nœud du projet de l'arborescence **Exigences** indique l'état de l'intégration de la gestion des exigences pour le projet :

Aucune configuration

L'intégration de la gestion des exigences n'est pas disponible.

Configuration manuelle

L'import, le téléchargement et la synchronisation des exigences peuvent être effectués uniquement en cliquant sur les boutons correspondants, dans le nœud de projet, dans le menu **Exigences** >  > **Propriétés**.

Au niveau du projet, la page **Propriétés** inclut les propriétés suivantes :

Propriété	Description
Système	Outil externe avec lequel l'intégration a été activée.
Etat	Indique si l'intégration a été activée ou non.
Nom du projet	Nom du projet externe auquel le projet Silk Central est associé.
Types d'exigences	Types d'exigences partagées entre plusieurs projets.
Dernière synchronisation	Date et heure de la dernière synchronisation.
État de la dernière synchronisation	État de la dernière synchronisation, notamment le nombre d'éléments créés, mis à jour et supprimés.



Remarque: Lorsque l'intégration entre Caliber et Silk Central a été activée avec synchronisation en ligne automatique, le nœud de projet affiche l'état actuel du module d'écoute des modifications apportées aux exigences en ligne. Les trois statuts possibles pour les projets de ce type sont : Connecté (synchronisé), Reconnecté (synchronisation recommandée), et Déconnecté.

Synchronisation des exigences entre différents outils



Remarque: Utilisez la fonction de mappage des propriétés afin de mapper les champs de propriété. Si vous n'utilisez pas la fonction de mappage des propriétés, seuls le nom et la description des exigences sont mappés. Pour plus d'informations, reportez-vous à la rubrique *Modification du mappage des propriétés*.

Pour synchroniser les exigences entre Silk Central et un outil de gestion des exigences configuré de façon externe :

1. Dans le menu, cliquez sur **Exigences** > **Vue Détaillée**.
2. Sélectionnez le nœud **Projet** dans l'arborescence **Exigences**.
3. Cliquez sur l'onglet **Propriétés**. La page **Propriétés** affiche les propriétés de l'élément de l'arborescence sélectionné.
4. Cliquez sur **Synchroniser les modifications**.
5. Cliquez sur **Oui** dans la boîte de dialogue de confirmation **Synchroniser les Exigences** afin de commencer la synchronisation. Une boîte de dialogue s'ouvre à la fin de la synchronisation et affiche les statistiques de celle-ci, notamment le nombre d'exigences créées, mises à jour et supprimées.
6. Cliquez sur **OK** pour terminer la synchronisation. Toutes les mises à jour apportées aux exigences mappées dans votre outil de gestion des exigences configuré de façon externe sont désormais reflétées dans l'arborescence **Exigences**.

Synchronisation des exigences en fonction des planifications

Vous pouvez définir des planifications globales afin de synchroniser automatiquement les exigences entre Silk Central et un outil de gestion des exigences configuré de façon externe. Pour activer la synchronisation automatique entre Caliber et Silk Central, ajoutez le fichier `ss.jar` au serveur d'application dans le dossier `Programmes\Silk\Silk Central <version>\lib`, puis redémarrez le serveur d'application. Pour récupérer le fichier, contactez le service client.

Pour synchroniser les exigences en fonction de planifications définies de façon globale :

1. Dans le menu, cliquez sur **Projet : <nom du projet> > Paramètres de Projet**.
2. Cliquez sur l'onglet **Gestion des Exigences**.
3. Cliquez sur **Modifier les planifications**. La boîte de dialogue **Modifier les planifications** s'affiche.
4. Sélectionnez une planification globale prédéfinie dans la liste **Synchroniser les modifications** pour définir le moment auquel synchroniser les modifications du système externe avec Silk Central.
5. Sélectionnez une planification globale prédéfinie dans la liste **Synchroniser tout** pour définir le moment auquel synchroniser toutes les exigences du système externe avec Silk Central.
6. Cliquez sur **OK**.

Pour plus d'informations sur la création de planifications globales, reportez-vous à la rubrique [Ajout de planifications globales](#).

Définition d'une notification par courriel pour les événements de synchronisation automatique

Vous pouvez définir une notification par courriel afin d'alerter les utilisateurs lorsque des erreurs se produisent au cours de la synchronisation automatisée des exigences entre Silk Central et les outils de gestion des exigences externes. Tous les destinataires de la notification reçoivent des copies des fichiers journaux de synchronisation.

Pour définir une notification par courriel pour les événements de synchronisation automatique :

1. Dans le menu, cliquez sur **Projet : <nom du projet> > Paramètres de Projet**.
2. Cliquez sur l'onglet **Gestion des Exigences**.
3. Cliquez sur **Modifier la notification**. La boîte de dialogue **Modifier la notification** s'affiche.
4. Cochez la case **Activer la notification**.
5. Sélectionnez un nom d'utilisateur dans la zone de liste **Nom d'utilisateur**.
6. Si nécessaire, ajoutez des adresses électroniques supplémentaires pour les autres destinataires dans la zone de texte **Autres adresses électroniques**. Utilisez des points-virgules pour séparer plusieurs adresses électroniques.
7. Cliquez sur **OK**.

Intégration de Atlassian JIRA Agile

Silk Central offre une intégration des exigences avec Atlassian JIRA Agile. Cette intégration repose sur le système de suivi des projets et des incidents JIRA. Tous les types d'incidents (c'est-à-dire le type d'objet générique dans JIRA) peuvent être synchronisés. Comme Atlassian JIRA Agile permet la création de types d'incidents personnalisés, vous pouvez spécifier, dans Silk Central, la liste des types d'incidents Atlassian JIRA Agile que vous souhaitez synchroniser, comme *Anomalie* ou *Amélioration*.

Les versions Atlassian JIRA Agile actuellement prises en charge pour l'intégration avec Silk Central sont les suivantes : Atlassian JIRA 6, 7, 8

Restrictions : La synchronisation des exigences JIRA n'est prise en charge que pour les exigences du projet JIRA configuré. Si les exigences sont liées à des exigences (epics) localisées dans un autre projet JIRA, la synchronisation ne fonctionnera pas.

Activation de l'intégration avec Atlassian JIRA Agile

Pour activer l'intégration avec Atlassian JIRA Agile :

1. Dans le menu, cliquez sur **Projets > Liste des Projets**.
2. Sélectionnez le projet avec lequel vous voulez établir l'intégration.
3. Dans le menu, cliquez sur **Projet : <nom du projet> > Paramètres de Projet**.
4. Cliquez sur l'onglet **Gestion des Exigences**.
5. Cliquez sur **Nouvelle intégration**.



Remarque: Vous pouvez activer la création, la modification et la suppression d'exigences dans Silk Central, plutôt que seulement par le biais des modifications effectuées avec l'outil intégré. Vous pouvez autoriser des modifications directement dans l'interface utilisateur de Test Manager et/ou par l'intermédiaire des services Web de Silk Central en cochant respectivement les cases **Autoriser la création, la modification et la suppression d'exigences....**

La boîte de dialogue **Nouvelle intégration** s'affiche.

6. Sélectionnez **Atlassian JIRA Agile** dans la liste, puis cliquez sur **Suivant**. La boîte de dialogue **Modifier la configuration** s'affiche.

7. Saisissez un **Nom** pour le nouveau profil.

Il s'agit du nom affiché dans les listes dans lesquelles les profils peuvent être sélectionnés.

8. Saisissez l'**URL** de votre serveur JIRA Agile.

9. Saisissez un **nom d'utilisateur** et un **mot de passe** valables pour JIRA Agile. Le nom d'utilisateur doit être un nom de profil utilisateur JIRA valide.

10. Dans le champ **Types d'incidents**, spécifiez les types d'incidents que vous souhaitez synchroniser, séparés par des points-virgules (;).

Tous les types d'incidents (c'est-à-dire le type d'objet générique dans JIRA) peuvent être synchronisés. Comme Atlassian JIRA Agile permet la création de types d'incidents personnalisés, vous pouvez spécifier, dans Silk Central, la liste des types d'incidents Atlassian JIRA Agile que vous souhaitez synchroniser, comme *Anomalie* ou *Amélioration*.

11. *Facultatif* : pour limiter la quantité d'exigences en cours de synchronisation, vous pouvez utiliser le champ **JQL personnalisé** pour pré-filtrer les exigences avant leur synchronisation. Créez une requête à l'aide de JIRA Query Language (JQL) au sein de votre système JIRA Agile, puis copiez-collez la chaîne dans le champ **JQL personnalisé**. Pour plus d'informations sur JQL, consultez la [Documentation de recherche avancée](#) d'Atlassian.



Astuce:

- N'incluez pas de déclarations `ORDER BY` dans votre requête JQL.
- La chaîne JQL ne doit pas dépasser 1 000 caractères.
- La requête JQL est utilisée en plus de votre projet configuré et des types d'incident, elle ne remplace pas ces paramètres.

12. Cliquez sur **Tester la Connexion** afin de vérifier l'exactitude des données d'authentification de l'hôte et de l'utilisateur que vous avez indiquées.

Un message de **réussite de la connexion** s'affiche si les paramètres sont corrects. Cliquez sur **OK** pour poursuivre.



Remarque: Consultez votre administrateur système si vous ne parvenez pas à établir de connexion.

13. Cliquez sur **Charger**. La liste **Projet** affiche tous les projets de JIRA Agile pour lesquels vous disposez d'autorisations.

14. Dans la liste **Projet**, sélectionnez le projet externe auquel le projet Silk Central doit être intégré.

15. Cliquez sur **OK** pour enregistrer vos paramètres.

Mappages de propriétés Atlassian JIRA Agile

Les propriétés suivantes ont un mappage par défaut entre JIRA Agile et Silk Central :

- Les User Stories du `Backlog` de JIRA Agile sont reflétées dans Silk Central lorsque la valeur de la propriété `Sprint` est définie sur `Backlog`. Cela vous permet de les retrouver facilement en créant un filtre.
- Les valeurs `Priorité` par défaut des User Stories dans JIRA Agile sont mappées à la propriété `Priorité` de Silk Central. Si vous n'utilisez pas les valeurs `Priorité` par défaut de JIRA Agile, vous pouvez personnaliser ce mappage.

Affichage des Backlog Stories de JIRA Agile dans Silk Central

1. Dans le menu, cliquez sur **Exigences > Vue Détaillée**.
2. Créez un nouveau filtre avec les critères suivants :
 - **Critères de Sélection** : Attributs Externes Personnalisés
 - **Propriété** : Sprint
 - **Valeur** : Backlog
3. Cliquez sur **Appliquer** pour appliquer immédiatement le filtre ou sur **Appliquer et Enregistrer** si vous souhaitez pouvoir réutiliser le filtre par la suite.

Mappage des valeurs Priorité de JIRA Agile à la propriété Priorité de Silk Central

Les valeurs `Priorité` par défaut des User Stories dans JIRA Agile sont mappées comme suit à la propriété `Priorité` de Silk Central :

- Blocker=SC_Priority_Critical
- Critical=SC_Priority_High
- Major=SC_Priority_Medium
- Minor=SC_Priority_Low
- Trivial=SC_Priority_Low

Si vous n'utilisez pas les valeurs `Priorité` par défaut de JIRA Agile, ou si vous souhaitez personnaliser le mappage, votre administrateur Silk Central devra personnaliser les paramètres comme suit :

1. Arrêtez le serveur d'application.
2. Ouvrez le fichier `propertyMappings.properties` à l'aide d'un éditeur de texte. Ce fichier se trouve sur le serveur d'application, dans le fichier plug-in JIRA Agile nommé `JIRA Agile.zip` du dossier `plugins`.
3. Cherchez `SC_Priority=Priority`, sous lequel vous pouvez personnaliser le mappage des valeurs `Priorité` de JIRA Agile à la propriété `Priorité` de Silk Central.



Remarque: Les valeurs `Priorité` de Silk Central doivent porter le préfixe `SC_Priority_`.

4. Enregistrez et fermez le fichier.
5. Redémarrez le serveur d'application.

Intégration de CA Agile Central

L'intégration de l'outil de gestion de projets CA Agile Central permet de définir des User Stories que vous pouvez ensuite utiliser en tant qu'exigences dans Silk Central. Vous pouvez alors créer des tests dans Silk Central pour couvrir ces exigences. Pour mettre à jour les tests que vous avez créés en tenant compte des modifications apportées aux User Stories correspondants dans CA Agile Central, synchronisez les exigences.

Les propriétés de User Story suivantes sont toujours synchronisées à partir du service REST de CA Agile Central. Les champs personnalisés sont également synchronisés s'ils sont spécifiés dans la configuration de l'intégration. Vous pouvez utiliser ces propriétés pour filtrer et catégoriser les User Stories :

Propriété	Description
Nom	Nom du User Story dans CA Agile Central.
ID CA Agile Central	Identificateur du User Story dans CA Agile Central. Cette propriété correspond à l'ID externe de l'exigence dans Silk Central.
Description	Description du User Story dans CA Agile Central.
Itération	Dans CA Agile Central, itération qui contient le User Story.

Propriété	Description
Projet	Dans CA Agile Central, projet qui contient le User Story.
Release	Dans Rally, release qui contient le User Story.
Etat	État d'avancement du User Story dans CA Agile Central. Les états suivants sont disponibles : <ul style="list-style-type: none"> • Défini • En cours • Terminé • Accepté
Estimation Planifiée (Story Points)	Dans CA Agile Central, durée estimée d'achèvement du User Story. Cette durée est estimée en Story Points.

Activation de l'intégration avec CA Agile Central

Pour activer l'intégration avec CA Agile Central :

1. Dans le menu, cliquez sur **Projets > Liste des Projets**.
2. Sélectionnez le projet avec lequel vous voulez établir l'intégration.
3. Dans le menu, cliquez sur **Projet : <nom du projet> > Paramètres de Projet**.
4. Cliquez sur l'onglet **Gestion des Exigences**.
5. Cliquez sur **Nouvelle intégration**.



Remarque: Vous pouvez activer la création, la modification et la suppression d'exigences dans Silk Central, plutôt que seulement par le biais des modifications effectuées avec l'outil intégré. Vous pouvez autoriser des modifications directement dans l'interface utilisateur de Test Manager et/ou par l'intermédiaire des services Web de Silk Central en cochant respectivement les cases **Autoriser la création, la modification et la suppression d'exigences....**

La boîte de dialogue **Nouvelle intégration** s'affiche.

6. Sélectionnez **CA Agile Central** dans la liste, puis cliquez sur **Suivant**. La boîte de dialogue **Modifier la configuration** s'affiche.
7. Saisissez un **Nom** pour le nouveau profil.
Il s'agit du nom affiché dans les listes dans lesquelles les profils peuvent être sélectionnés.
8. Entrez l'**URL**.
9. Entrez les données d'authentification **Nom d'utilisateur** et **Mot de passe** pour CA Agile Central ou entrez une **clé API** valide. Vous pouvez utiliser une clé API pour accéder à vos données d'abonnement CA Agile Central sans utiliser votre nom d'utilisateur ou votre mot de passe. Pour plus d'informations sur les clés API CA Agile Central, reportez-vous à la page Application Manager [CA Agile Central](#).
10. *Facultatif* : si l'accès direct à Internet est restreint et que le service REST de CA Agile Central se trouve sur une machine en dehors du périmètre du réseau interne, utilisez les champs **Hôte du proxy** et **Port du proxy** afin de spécifier un proxy via lequel Silk Central peut se connecter à CA Agile Central.



Remarque: Pour vous connecter à CA Agile Central à l'aide d'un proxy, vous devez renseigner les deux champs **Hôte du proxy** et **Port du proxy**.

11. *Facultatif* : si vous voulez synchroniser les champs personnalisés, entrez leur nom dans le champ **Champs Personnalisés** en les séparant par une virgule. Vous devez utiliser les noms de champ internes, et non les noms affichés.
12. Cliquez sur **Tester la Connexion** afin de vérifier l'exactitude des données d'authentification de l'hôte et de l'utilisateur que vous avez indiquées.
Un message de **réussite de la connexion** s'affiche si les paramètres sont corrects. Cliquez sur **OK** pour poursuivre.



Remarque: Consultez votre administrateur système si vous ne parvenez pas à établir de connexion.

13. Cliquez sur **OK**.

14. Cliquez sur **Charger**. La zone de liste **Projet** affiche tous les projets de tous les espaces de travail de CA Agile Central pour lesquels vous possédez des autorisations.

15. Dans la zone de liste **Projet**, sélectionnez le projet externe auquel le projet Silk Central doit être intégré.

16. Cliquez sur **OK** pour enregistrer vos paramètres.

Intégration de Caliber

Cette section décrit le mode d'intégration de Caliber dans Silk Central.

La configuration de l'intégration avec Caliber nécessite la définition de données d'authentification Caliber. Dès lors que les exigences sont synchronisées entre Silk Central et Caliber, ces données d'authentification permettent de se connecter à Caliber et, ainsi, de récupérer une licence .Caliber La licence est libérée dès la fin de la procédure de synchronisation. Nous recommandons la création d'un utilisateur Caliber dédié pour les synchronisations, qui sera utilisé par toutes les intégrations d'exigences Silk Central avec Caliber. De cette manière, vous pouvez vous assurer qu'une seule licence Caliber est utilisée lors de la procédure de synchronisation.

Les versions Caliber actuellement prises en charge pour l'intégration avec Silk Central sont les suivantes : Caliber 11.4, 11.5



Remarque: Les attributs Caliber **Liste d'utilisateurs à sélection multiple** et **Liste de groupes à sélection multiple** définis par l'utilisateur doivent être mis en correspondance avec le type d'attribut de texte Silk Central et non pas le type de liste.

Activation de l'intégration avec Caliber

Pour activer l'intégration avec Caliber :

1. Dans le menu, cliquez sur **Projets > Liste des Projets**.
2. Sélectionnez le projet avec lequel vous voulez établir l'intégration.
3. Dans le menu, cliquez sur **Projet : <nom du projet> > Paramètres de Projet**.
4. Cliquez sur l'onglet **Gestion des Exigences**.
5. Cliquez sur **Nouvelle intégration**.



Remarque: Vous pouvez activer la création, la modification et la suppression d'exigences dans Silk Central , plutôt que seulement par le biais des modifications effectuées avec l'outil intégré. Vous pouvez autoriser des modifications directement dans l'interface utilisateur de Test Manager et/ou par l'intermédiaire des services Web de Silk Central en cochant respectivement les cases **Autoriser la création, la modification et la suppression d'exigences....**

La boîte de dialogue **Nouvelle intégration** s'affiche.

6. Sélectionnez **Caliber** dans la liste, puis cliquez sur **Suivant**. La boîte de dialogue **Modifier la configuration** s'affiche.
7. Saisissez un **Nom** pour le nouveau profil.
Il s'agit du nom affiché dans les listes dans lesquelles les profils peuvent être sélectionnés.
8. Entrez le **Nom d'hôte** de la machine sur laquelle le serveur externe est installé.
9. Entrez les données d'authentification **Nom d'utilisateur** et **Mot de passe** pour le serveur de gestion des exigences.
10. Cliquez sur **Tester la Connexion** afin de vérifier l'exactitude des données d'authentification de l'hôte et de l'utilisateur que vous avez indiquées.
Un message de **réussite de la connexion** s'affiche si les paramètres sont corrects. Cliquez sur **OK** pour poursuivre.



Remarque: Consultez votre administrateur système si vous ne parvenez pas à établir de connexion.

11. Cliquez sur **OK**.

12. Dans la zone de liste **Projet**, sélectionnez le projet externe auquel le projet Silk Central doit être intégré. Les types d'exigences disponibles avec le projet sélectionné sont automatiquement renseignés dans le champ **Types d'exigences**. Les lotissements disponibles avec le projet sélectionné sont automatiquement renseignés dans le champ **Lotissement**.

13. Sélectionnez un **Lotissement** depuis le projet externe devant être intégré au projet Silk Central. Vos sélections sont affichées dans la boîte de dialogue **Modifier la configuration**.

14. Cliquez sur **OK**.

15. Sélectionnez un ou plusieurs types d'exigences à partir du projet externe devant être intégré au projet Silk Central.

Utilisez la combinaison **Ctrl + clic** pour sélectionner plusieurs types d'exigences.

16. Cliquez sur **OK** pour enregistrer vos paramètres.

Prise en charge des lotissements pour l'intégration Caliber

Vous pouvez sélectionner le lotissement en cours ou des lotissements existants définis par l'utilisateur pour l'intégration Caliber. Vous ne pouvez pas importer les exigences loties modifiées dans Silk Central. Les exigences qui ne proviennent pas du lotissement en cours peuvent uniquement être modifiées dans Caliber si la version de l'exigence utilisée pour le lotissement est modifiée. Ces modifications sont mises à jour uniquement dans les exigences de Silk Central lorsqu'une synchronisation manuelle ou planifiée est effectuée.

Vous pouvez modifier un lotissement après l'avoir importé dans Silk Central. Vous pouvez transformer le lotissement configuré en un autre lotissement défini par l'utilisateur ou en lotissement en cours. Après une modification de ce type, la prochaine synchronisation du lotissement (manuelle ou planifiée) permettra de mettre à jour le projet Silk Central, puis de mettre à jour, de créer ou de supprimer des exigences selon les besoins. Lorsqu'un lotissement est modifié, un message s'affiche pour signaler que les changements prendront effet après la prochaine synchronisation.

Gestion des assignations de tests dans Caliber

Les tests assignés sont affichés, gérés et créés sous la forme de traces (« Tracer vers ») d'exigences synchronisées dans Caliber.

La Traçabilité Externe de Silk Central doit être activée pour un projet Caliber dans l'Administrateur Caliber et le serveur de présentation Silk Central doit être configuré. Cliquez sur **Modifier** pour la Traçabilité Externe Silk Central pour le projet correct dans l'Administrateur Caliber.

Lorsqu'un projet est synchronisé avec un projet Silk Central, les tests assignés des exigences Silk Central synchronisées seront affichés sous la forme de traces (« Tracer vers ») de l'exigence Caliber. Si vous modifiez ces assignations dans Silk Central, les modifications sont immédiatement répercutées dans Caliber.

Copie de projets intégrés à Caliber

Pour gérer des lotissements Caliber lors de la copie de projets Silk Central :

1. Dans le menu, cliquez sur **Projet : <nom du projet> > Paramètres de Projet**.
2. Cliquez sur l'onglet **Gestion des Exigences**.
3. Assurez-vous que le lotissement que vous souhaitez enregistrer est sélectionné.



Remarque: En cas de modification d'un lotissement, vous devez effectuer une synchronisation afin de mettre à jour les exigences du projet avec les modifications apportées au lotissement, et ce avant de pouvoir copier un projet Silk Central associé. La configuration de l'intégration est

uniquement copiée si vous sélectionnez un lotissement autre que celui en cours d'utilisation. Si vous sélectionnez le lotissement courant, vous devez indiquer si vous souhaitez conserver la configuration de l'intégration dans le projet d'origine ou la déplacer vers le projet copié.

4. Si le lotissement que vous souhaitez enregistrer n'est pas sélectionné, cliquez sur **Modifier la Configuration**. La boîte de dialogue **Modifier la Configuration** s'affiche.
5. Cliquez sur **Parcourir** en regard de la zone de texte **Nom de Projet**. La boîte de dialogue **Parcourir les Projets** s'affiche.
6. Sélectionnez le lotissement que vous souhaitez enregistrer, puis confirmez votre sélection.
7. Dans le menu, cliquez sur **Projets > Liste des Projets**. La page **Projets** qui s'affiche répertorie tous les projets et lotissements de projet existants.
8. Cliquez sur  dans la colonne **Actions** du projet que vous souhaitez copier.



Remarque: Pour plus de détails sur la copie d'un projet, reportez-vous aux rubriques *Administration* de cette Aide.

La boîte de dialogue **Copier le Projet** s'affiche.

9. Sélectionnez les éléments que vous souhaitez copier dans le nouveau projet, puis confirmez votre sélection.
10. Appliquez le lotissement souhaité afin de continuer à utiliser le projet Silk Central.



Remarque: Suite à la copie d'un projet, le projet d'origine et la copie sont identiques. Définissez le lotissement que vous continuerez d'utiliser en appliquant le lotissement correspondant.

Création d'un lotissement pour un projet intégré à Caliber

Pour créer un lotissement de projet Caliber intégré à Silk Central :

1. Créer un lotissement du projet Silk Central. Pendant le processus, un message Silk Central s'affiche, vous demandant si vous souhaitez activer l'intégration à Caliber pour le nouveau lotissement.
2. Cliquez sur **Oui**. Une fois le nouveau lotissement créé, la boîte de dialogue **Projet Lotissement - Adapter les Paramètres de Projet** s'affiche.
3. Cliquez sur **Modifier** pour modifier les paramètres d'intégration des exigences.
La boîte de dialogue **Modifier la configuration** s'affiche.
4. Cliquez sur **Parcourir** en regard de la zone de texte **Nom de projet**. La boîte de dialogue **Parcourir les Projets** s'affiche.
5. Sélectionnez un projet Caliber, un lotissement et les types d'exigence pour la synchronisation.
6. Cliquez sur **OK** pour fermer la boîte de dialogue **Parcourir les projets**.
7. Cliquez sur **OK** pour fermer la boîte de dialogue **Modifier la configuration**.
8. Cliquez sur **Terminer** pour fermer la boîte de dialogue **Projet lotissement - adapter les paramètres de projet**.

Génération de tests à partir de scénarios et de simulations

Générer des tests à partir des **Scénario** et **Simulation** d'objets Caliber .

Pour générer des tests à partir des **Scénario** et **Simulation** d'objets Caliber :

1. Etablissez l'intégration avec Caliber .
Pour plus d'informations, reportez-vous à la rubrique *Activation de l'intégration avec Caliber*.
2. Sélectionnez **Scénario** ou **Simulation** dans l'arborescence **Exigences** à partir de laquelle vous voulez générer les tests.
3. Dans l'onglet **Propriétés**, cliquez sur **Générer les tests**. La boîte de dialogue **Générer les tests** s'affiche.
4. Utilisez la combinaison **Ctrl + clic** ou **Maj + clic** pour sélectionner les tests que vous voulez générer.

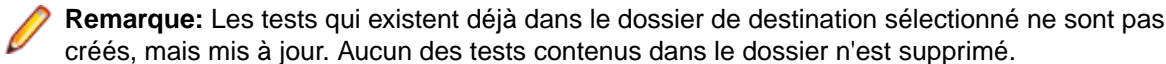
5. Cliquez sur **Générer tout** pour générer tous les tests, ou sur **Générer le sélectionné** pour générer les tests sélectionnés. L'arborescence **Tests** s'affiche.
6. Sélectionnez le dossier auquel vous souhaitez ajouter les tests générés.

7. Cliquez sur **OK**.

Intégration de IBM Rational DOORS

Cette section décrit le mode d'intégration de Silk Central et IBM Rational DOORS. Silk Central 20.0 offre une prise en charge prête à l'emploi de IBM Rational DOORS, sans que vous ayez besoin de personnaliser en quoi que ce soit votre installation DOORS. Cependant, si vous procédez à une mise à niveau de Silk Central 15.5 ou d'une version précédente et que vous utilisez des fichiers `dx1` personnalisés, il vous faudra remplacer les fichiers `dx1` du dossier `lib\dx1` contenu dans votre dossier d'installation Silk Central par ces fichiers `dx1` personnalisés.

Les versions de IBM Rational DOORS actuellement prises en charge pour l'intégration avec Silk Central sont les suivantes : IBM Rational DOORS 9.5, 9.6

Activation de l'intégration avec IBM Rational DOORS

Pour intégrer Silk Central et DOORS, installez le client DOORS sur la machine du serveur de présentation Silk Central. Si vous utilisez plus d'un serveur de présentation, il vous faut installer le client DOORS sur chacun des serveurs de présentation configurés en vue de l'intégration avec DOORS.

Pour activer l'intégration avec DOORS :

1. Dans le menu, cliquez sur **Projets > Liste des Projets**.
2. Sélectionnez le projet avec lequel vous voulez établir l'intégration.
3. Dans le menu, cliquez sur **Projet : <nom du projet> > Paramètres de Projet**.
4. Cliquez sur l'onglet **Gestion des Exigences**.
5. Cliquez sur **Nouvelle intégration**.

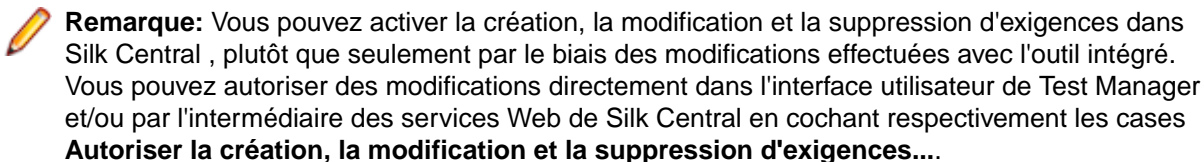

La boîte de dialogue **Nouvelle intégration** s'affiche.

6. Sélectionnez **IBM Rational DOORS** dans la liste, puis cliquez sur **Suivant**. La boîte de dialogue **Modifier la configuration** s'affiche.
7. Saisissez un **Nom** pour le nouveau profil.
Il s'agit du nom affiché dans les listes dans lesquelles les profils peuvent être sélectionnés.
8. Dans le champ **URL du service de gestion des exigences**, saisissez l'URL du service Web d'exigence DOORS de Silk Central.
La valeur par défaut doit déjà pointer vers l'emplacement approprié. Par exemple `http://MySCTMHost:19120/services/doorsrequirementsmanagement`.
9. Entrez les données d'authentification **Nom d'utilisateur** et **Mot de passe** pour le serveur de gestion des exigences.
10. Le chemin d'installation par défaut du client DOORS s'affiche dans le champ **Chemin d'installation DOORS**. Si ce chemin n'est pas correct, entrez la destination correcte dans la structure de dossiers du serveur de présentation.
11. *Facultatif* : Pour synchroniser uniquement les exigences spécifiques, à partir d'un filtre qui a été spécifié et activé pour une vue dans DOORS, indiquez le nom de la vue dans le champ **Vue du filtre DOORS**.

12. Cliquez sur **Tester la Connexion** afin de vérifier l'exactitude des données d'authentification de l'hôte et de l'utilisateur que vous avez indiquées.

Un message de **réussite de la connexion** s'affiche si les paramètres sont corrects. Cliquez sur **OK** pour poursuivre.



Remarque: Si **Tester la connexion** échoue avec l'erreur `erreur non spécifiée 80004005 : Accès refusé : La session DOORS n'est pas authentifiée`, le paramètre **Inviter à ouvrir tous les modules de la dernière session au démarrage** est peut-être activé. Pour résoudre ce problème, désactivez ce paramètre dans les options DOORS. Consultez votre administrateur système si vous ne parvenez pas à établir de connexion.

13. Cliquez sur **Parcourir** à côté du champ **Nom du projet** pour ouvrir la boîte de dialogue **Parcourir les types d'exigences**. Dans le champ **Projet**, sélectionnez le projet externe avec lequel le projet Silk Central doit se synchroniser.

Les types d'exigences disponibles avec le projet sélectionné sont automatiquement renseignés dans le champ **Types d'exigences**. Sélectionnez les types d'exigences à synchroniser, puis cliquez sur **OK**. Utilisez la combinaison **Ctrl + clic** pour sélectionner plusieurs types d'exigences.

Vos sélections s'affichent à présent dans la boîte de dialogue **Modifier la configuration**.

14. Cliquez sur **OK** pour enregistrer vos paramètres.



Avertissement: Comme l'objet d'application DOORS qui sert pour la communication ne prend pas en charge de données de connexion mais nécessite un client DOORS en cours d'exécution, Silk Central démarre chaque processus client DOORS avec les données de connexion fournies, puis utilise ces mêmes données pour tous les objets d'application suivants. Par conséquent, un seul jeu de données de connexion à DOORS est pris en charge à la fois pour les communications. Il est recommandé d'utiliser les mêmes données de connexion à DOORS pour toutes les configurations, pour que les tâches d'intégration puissent s'effectuer sur le serveur de présentation pour tous les projets à la fois. Lors de l'utilisation d'un second jeu de données de connexion, ce second jeu ne fonctionne qu'après expiration de toutes les sessions qui utilisent le premier jeu.

Intégration de IBM Rational DOORS Next Generation

Cette section décrit le mode d'intégration de Silk Central et IBM Rational DOORS Next Generation. Silk Central 20.0 propose une assistance prête à l'emploi pour IBM Rational DOORS Next Generation, sans que vous n'ayez besoin de personnaliser quoi que ce soit dans votre installation DOORS.



Remarque: Tous les éléments du projet sont synchronisés, sauf les éléments de collection DOORS eux-mêmes, **Module** et **Collection**.

Les versions IBM Rational DOORS Next Generation actuellement prises en charge pour l'intégration avec Silk Central sont les suivantes : IBM Rational DOORS Next Generation 6.0

Activation de l'intégration avec IBM Rational DOORS Next Generation



Pour activer l'intégration avec IBM Rational DOORS Next Generation :

1. Dans le menu, cliquez sur **Projets > Liste des Projets**.
2. Sélectionnez le projet avec lequel vous voulez établir l'intégration.
3. Dans le menu, cliquez sur **Projet : <nom du projet> > Paramètres de Projet**.
4. Cliquez sur l'onglet **Gestion des Exigences**.
5. Cliquez sur **Nouvelle intégration**.



Remarque: Vous pouvez activer la création, la modification et la suppression d'exigences dans Silk Central, plutôt que seulement par le biais des modifications effectuées avec l'outil intégré. Vous pouvez autoriser des modifications directement dans l'interface utilisateur de Test Manager et/ou par l'intermédiaire des services Web de Silk Central en cochant respectivement les cases **Autoriser la création, la modification et la suppression d'exigences....**

La boîte de dialogue **Nouvelle intégration** s'affiche.

6. Sélectionnez **IBM Rational DOORS Next Generation** dans la liste, puis cliquez sur **Suivant**. La boîte de dialogue **Modifier la configuration** s'affiche.
7. Saisissez un **Nom** pour le nouveau profil.
Il s'agit du nom affiché dans les listes dans lesquelles les profils peuvent être sélectionnés.
8. Dans le champ **URL nouvelle génération DOORS**, tapez l'URL complète du serveur IBM Rational DOORS Next Generation, par exemple `https://MyDOORSHost.MyDomain.com:9443/rm`.
9. Dans le champ **URL d'authentification**, saisissez l'URL complète du serveur IBM Rational Jazz Team, par exemple `https://MyDOORSHost.MyDomain.com:9443/jts`.
 **Remarque:** Le nouveau serveur d'authentification IBM Rational n'est pas pris en charge pour l'authentification, seul le serveur IBM Rational Jazz Team est pris en charge.
10. Entrez les données d'authentification **Nom d'utilisateur** et **Mot de passe** pour le serveur IBM Rational DOORS Next Generation.
11. Cliquez sur **Tester la Connexion** afin de vérifier l'exactitude des données d'authentification de l'hôte et de l'utilisateur que vous avez indiquées.
Un message de **réussite de la connexion** s'affiche si les paramètres sont corrects. Cliquez sur **OK** pour poursuivre.
 **Remarque:** Consultez votre administrateur système si vous ne parvenez pas à établir de connexion.
12. Cliquez sur **Charger** à côté de la liste **Nom de projet** pour remplir la liste avec les projets DOORS disponibles. Sélectionnez le projet externe avec lequel le projet Silk Central doit se synchroniser.
13. Cliquez sur **OK** pour enregistrer vos paramètres.

Intégration de SAP Solution Manager

Pour acheter le plug-in SAP Solution Manager, veuillez contacter votre représentant commercial.

SAP Solution Manager simplifie le support technique des systèmes distribués, couvrant le déploiement de la solution mais aussi son exploitation et son amélioration continue. SAP Solution Manager est une solution robuste et centralisée d'administration et de gestion des applications, qui combine les outils, le contenu et l'accès direct à SAP afin d'améliorer la fiabilité des solutions et d'abaisser le coût total de possession. Pour plus d'informations sur SAP Solution Manager, reportez-vous à la documentation SAP Solution Manager.

L'intégration entre Silk Central et SAP Solution Manager permet la synchronisation des processus métier et des incidents SAP Solution Manager en tant qu'exigences et incidents Silk Central.

Configuration système pour l'intégration de SAP Solution Manager

La configuration système pour le plug-in d'intégration de SAP Solution Manager inclut les éléments suivants :

- SAP Solution Manager 7.2.
- Silk Central 19.0 ou version ultérieure.
- *Silk Central Integration Hub pour SAP Solution Manager* doit être installé dans SAP Solution Manager.

Configuration de SAP Solution Manager

Configurez SAP Solution Manager pour activer l'intégration à Silk Central.

Pour plus d'informations, consultez les fichiers

`Configuration_Guide_SilkCentral_Integration_Hub_for_SAP.pdf` et

`User_Guide_SilkCentral_Integration_Hub_for_SAP.pdf`, inclus dans le plug-in SAP Solution Manager.

Dans le cadre de cette intégration, pour obtenir des liens valides entre SAP Solution Manager à Silk Central, la machine du serveur de présentation de Silk Central doit posséder un nom complet valide.

Ajout de profils de suivi d'incidents SAP Solution Manager

Pour ajouter un profil de suivi d'incidents SAP Solution Manager :

1. Dans le menu, cliquez sur **Projet : <nom du projet> > Paramètres de Projet**.
2. Cliquez sur l'onglet **Suivi des Incidents**. La page **Suivi des Incidents** qui s'ouvre répertorie tous les profils de suivi d'incidents qui ont été créés pour le système.
3. Cliquez sur **Nouveau Profil** pour ouvrir la boîte de dialogue **Nouveau Profil de Suivi d'Incidents**.
4. Saisissez un **Nom** pour le nouveau profil.
Il s'agit du nom affiché dans les listes dans lesquelles les profils peuvent être sélectionnés.
5. Saisissez une **Description** pour le nouveau profil.
6. Dans la zone de liste **Type**, sélectionnez **SAP Solution Manager**.
7. Saisissez un **Nom d'utilisateur** et un **Mot de passe** valides.
Ces données d'authentification serviront à accéder au système de suivi des incidents.
8. Saisissez l'**URL** du service Web `Z-SCTM_ADAPTER` de SAP Solution Manager.
9. Cliquez sur **Charger les Projets** pour charger tous les projets à partir du serveur et compléter la zone de liste **Projet**, puis sélectionnez un projet dans la zone de liste **Projet**.
10. Cliquez sur **Charger le Type d'Incident par Défaut** pour charger tous les types d'incident possibles et compléter la zone de liste **Type d'Incident par Défaut**.
11. Dans la zone de liste **Type d'Incident par Défaut**, sélectionnez un type d'incident. Si vous créez des liens vers des incidents existants dans SAP Solution Manager et que vous ne spécifiez pas le type d'incident, ce type sera utilisé en lieu et place.
12. Cliquez sur **OK**.

Silk Central tente un test de connexion au système externe à l'aide des informations que vous avez indiquées.



Remarque: Si une erreur survient, vérifiez les informations que vous avez saisies ou adressez-vous à l'administrateur.

13. Si le test de connexion aboutit, une boîte de dialogue de confirmation s'affiche et vous êtes invité à mapper les états des incidents internes aux états du profil nouvellement défini.
 - Cliquez sur **Oui** pour exécuter la procédure de *mappage des états des incidents*.
 - Cliquez sur **Non** pour mapper les états des incidents ultérieurement.

Activation de l'intégration des exigences à SAP Solution Manager

1. Dans le menu, cliquez sur **Projets > Liste des Projets**.
2. Sélectionnez le projet avec lequel vous voulez établir l'intégration.
3. Dans le menu, cliquez sur **Projet : <nom du projet> > Paramètres de Projet**.
4. Cliquez sur l'onglet **Gestion des Exigences**.
5. Cliquez sur **Nouvelle intégration**.



Remarque: Vous pouvez activer la création, la modification et la suppression d'exigences dans Silk Central, plutôt que seulement par le biais des modifications effectuées avec l'outil intégré. Vous pouvez autoriser des modifications directement dans l'interface utilisateur de Test Manager et/ou par l'intermédiaire des services Web de Silk Central en cochant respectivement les cases **Autoriser la création, la modification et la suppression d'exigences....**

La boîte de dialogue **Nouvelle intégration** s'affiche.

6. Sélectionnez **SAP Solution Manager** dans la liste, puis cliquez sur **Suivant**. La boîte de dialogue **Modifier la configuration** s'affiche.
7. Saisissez un **Nom** pour le nouveau profil.
Il s'agit du nom affiché dans les listes dans lesquelles les profils peuvent être sélectionnés.

8. Entrez l'**URL** du service Web `z_SCTM_ADAPTER` de SAP Solution Manager.
9. Renseignez les champs **Nom d'utilisateur** et **Mot de passe**.
10. Cliquez sur **Tester la connexion** afin de vérifier l'exactitude des données d'authentification de l'hôte et de l'utilisateur que vous avez indiquées. Si les paramètres sont corrects, un message **Test connection was successful** (Connexion de test réussie) s'affiche.
11. Cliquez sur **Charger** pour charger toutes les combinaisons de solutions et de branches disponibles et sélectionnez la combinaison de votre choix.
Silk Central stocke ces combinaisons de solutions et de branches en tant que projets.
12. *Facultatif* : cochez la case **Activer la création d'exigences non assignées** afin de permettre la création et la modification d'exigences non mappées dans les projets Silk Central configurés pour l'intégration.
13. Cliquez sur **OK** pour confirmer et pour fermer la boîte de dialogue.

Utilisation des propriétés externes

Cette section décrit le mode d'utilisation des propriétés externes dans Silk Central.

Modification de propriétés externes

Pour modifier des propriétés externes :

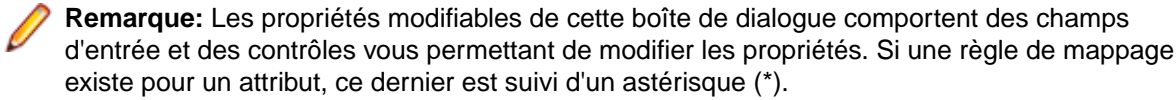
1. Dans le menu, cliquez sur **Exigences > Vue Détaillée**.
2. Sélectionnez l'exigence dont vous comptez modifier les propriétés externes.
3. Cliquez sur l'onglet **Propriétés**. La page **Propriétés** affiche les propriétés de l'élément de l'arborescence sélectionné.
4. Cliquez sur **Modifier les Propriétés Externes**.
La boîte de dialogue **Modifier les Propriétés Externes** s'affiche. Toutes les propriétés de l'exigence externe s'affichent ici. Modifiez toutes les propriétés en fonction de vos besoins.

5. Cliquez sur **OK** pour enregistrer vos modifications et fermer la boîte de dialogue.

Affichage des propriétés externes

Pour afficher les propriétés externes :

1. Dans le menu, cliquez sur **Exigences > Vue Détaillée**.
2. Sélectionnez l'exigence.
3. Cliquez sur l'onglet **Propriétés**. La page **Propriétés** affiche les propriétés de l'élément de l'arborescence sélectionné.
4. Cliquez sur **Voir les Propriétés Externes**. La boîte de dialogue **Voir les Propriétés Externes** s'ouvre. Toutes les propriétés de l'exigence externe s'affichent ici.
5. Fermez la boîte de dialogue.

Modification du mappage des propriétés

La fonctionnalité de mappage des propriétés permet de mapper des champs de propriétés entre Silk Central et des outils de gestion des exigences externe. Par exemple, une propriété d'exigence personnalisée dans Silk Central (nommée `User`) peut être équivalente à une propriété personnalisée dans Caliber (nommée `User_ID`). La fonction de mappage des propriétés permet de garantir que les champs de propriétés d'exigence sont renseignés précisément d'un projet à un autre lors de l'import et du téléchargement des exigences. Si plusieurs types d'exigences existent, vous devez mapper chaque type séparément.

 **Remarque:** Si vous n'utilisez pas la fonction de mappage des propriétés, seuls le nom et la description des exigences sont mappés.

Pour modifier le mappage des propriétés :

 **Remarque:** Les règles suivantes s'appliquent pour la synchronisation des propriétés comportant des valeurs booléennes : étant donné que Silk Central ne prend pas en charge le type de données booléennes, vous devez créer une liste de sélection unique comprenant les deux éléments suivants :

- Nom = Oui, Poids Numérique = 1
- Nom = Non, Poids Numérique = 0

 **Remarque:** Lors du mappage de listes, les propriétés d'exigences des deux applications doivent posséder les mêmes noms d'options pour chaque élément de la liste. Ces propriétés sont par ailleurs sensibles à la casse.

1. Sélectionnez le projet.
2. Dans le menu, cliquez sur **Projet : <nom du projet> > Paramètres de Projet**.
3. Cliquez sur l'onglet **Gestion des Exigences**.
4. Cliquez sur l'option **Modifier le Mappage de la Propriété** correspondant à l'outil externe configuré. La boîte de dialogue **Modifier le Mappage de la Propriété** s'ouvre.
5. Sélectionnez un type d'exigence externe dans la liste **Types d'Exigences**. Toutes les exigences personnalisées de ce type sont ensuite affichées ci-dessous dans la zone de sélection.
6. Sélectionnez la propriété d'exigence personnalisée dont vous établissez le mappage.
7. Dans la zone de liste située sur la droite, sélectionnez la propriété personnalisée Silk Central afin d'établir le mappage vers la propriété personnalisée externe que vous avez sélectionnée.
8. Cliquez sur **Ajouter un Mappage** afin de mapper les exigences. Les résultats sont affichés dans la zone **Mappage de la propriété personnalisée**.
9. La zone **Mappage de la propriété système** affiche les deux mappages préconfigurés pour un nom d'exigence et une description. Ceux-ci ne peuvent pas être supprimés.
10. Cliquez sur **OK** pour enregistrer vos modifications.

Suppression de paires de valeurs de mappage des propriétés

Pour supprimer une paire de valeurs de mappage des propriétés :

1. Sélectionnez le projet.
2. Dans le menu, cliquez sur **Projet : <nom du projet> > Paramètres de Projet**.
3. Cliquez sur l'onglet **Gestion des Exigences**.
4. Cliquez sur l'option **Modifier le Mappage de la Propriété** correspondant à l'outil externe configuré. La boîte de dialogue **Modifier le Mappage de la Propriété** s'ouvre.
5. Sélectionnez la paire de valeurs de mappage des propriétés dans la zone de sélection **Mappage de la propriété personnalisée**.
6. Cliquez sur **Supprimer le Mappage**.
7. Cliquez sur **OK** pour enregistrer vos modifications.

Désactivation de l'intégration de la gestion des exigences

Pour désactiver la configuration de l'intégration de la gestion des exigences :

1. Sélectionnez le projet.
2. Dans le menu, cliquez sur **Projet : <nom du projet> > Paramètres de Projet**.
3. Cliquez sur l'onglet **Gestion des Exigences**.
4. Cliquez sur le bouton **Désactiver la Configuration** de l'outil de gestion des exigences dont vous souhaitez désactiver l'intégration.

Toutes les fonctionnalités et les données d'intégration sont désactivées, mais ne sont pas supprimées du projet.

Suppression de l'intégration de la gestion des exigences

Pour supprimer l'intégration de la gestion des exigences :

1. Sélectionnez le projet.
2. Dans le menu, cliquez sur **Projet : <nom du projet> > Paramètres de Projet**.
3. Cliquez sur l'onglet **Gestion des Exigences**.
4. Cliquez sur l'option **Supprimer la Configuration** de l'outil de gestion des exigences pour lequel vous voulez supprimer l'intégration.

Ce bouton est disponible uniquement si la configuration est désactivée.

La boîte de dialogue **Supprimer l'Association Externe** s'affiche.

5. Cliquez sur **Oui**.

Toutes les données connexes sont supprimées de la base de données.

Intégrations de profils de référentiel tiers

AccuRev

Cette section décrit le mode de configuration des profils de référentiel tiers de AccuRev.

AccuRev est un outil de gestion de configuration logicielle doté d'une architecture basée sur des flux qui prend en charge les environnements de développement complexes, aussi bien parallèles que distribués, pour vous aider à accélérer votre processus de développement et à améliorer la réutilisation de vos actifs.

Les versions de AccuRev actuellement prises en charge pour l'intégration avec Silk Central sont les suivantes : AccuRev 7.2

Ajout de profils de référentiel tiers AccuRev

Pour créer un profil de référentiel tiers AccuRev :

1. Dans le menu, cliquez sur **Projet : <nom du projet> > Paramètres de Projet**.
2. Cliquez sur l'onglet **Référentiel Tiers**. La page **Référentiel Tiers** qui s'ouvre répertorie tous les profils de référentiel tiers qui ont été créés pour le système.
3. Cliquez sur **Nouveau Profil** pour ouvrir la boîte de dialogue **Nouveau Profil de Référentiel Tiers**.
4. Saisissez un **Nom** pour le nouveau profil.
Il s'agit du nom affiché dans les listes dans lesquelles les profils peuvent être sélectionnés.
5. Dans la zone de liste **Source du système de contrôle**, sélectionnez **AccuRev**.
6. Saisissez un AccuRev **Nom d'utilisateur** et un **Mot de passe** valides.
7. Indiquez le nom du serveur **AccuRev** auquel vous voulez accéder. Si vous n'utilisez pas le port par défaut de AccuRev, saisissez <nom du serveur>:<numéro de port>.
8. Entrez le nom du **Flux** AccuRev, par exemple `flux de secours`.
9. *Facultatif* : Indiquez le **Dossier de travail commun** dans lequel le serveur d'exécution Silk Central doit copier les fichiers source.

Ce répertoire doit correspondre à un chemin local. Par exemple `C:\TempSources\`.



Remarque: Il est recommandé de laisser ce champ vide et laisser Silk Central utiliser à la place un dossier de travail temporaire. La spécification d'un dossier de travail statique peut entraîner des résultats inattendus lors d'exécutions en parallèle. L'emplacement temporaire peut être interrogé à partir du paramètre prédéfini `#sctm_source_root_dir`.

10. Indiquez le **Répertoire de Projet** que ce profil doit utiliser. Cliquez sur **Parcourir** pour afficher la boîte de dialogue **Sélectionner le répertoire du projet**. La boîte de dialogue **Sélectionner le répertoire du projet** s'ouvre. Sélectionnez le répertoire de projet souhaité dans la vue arborescente et cliquez sur **OK**. Si vous laissez ce champ vide, le répertoire de projet correspond au répertoire racine.

11. Cliquez sur **OK**.

Silk Central tente un test de connexion au système externe à l'aide des informations que vous avez indiquées.



Remarque: Si une erreur survient, vérifiez les informations que vous avez saisies ou adressez-vous à l'administrateur.

Si le test de connexion réussit, vous êtes renvoyé à la page **Référentiel Tiers**.

Modification de profils de référentiel tiers AccuRev

Pour modifier un profil de référentiel tiers AccuRev :

1. Dans le menu, cliquez sur **Projet : <nom du projet> > Paramètres de Projet**.
2. Cliquez sur l'onglet **Référentiel Tiers**. La page **Référentiel Tiers** qui s'ouvre répertorie tous les profils de référentiel tiers qui ont été créés pour le système.
3. Cliquez sur le nom du profil de référentiel tiers que vous souhaitez modifier. La boîte de dialogue **Modifier le Profil de Référentiel Tiers** s'affiche.
4. Modifiez le **Nom** du profil.

Il s'agit du nom affiché dans les listes dans lesquelles les profils peuvent être sélectionnés.

5. Modifiez le **Nom d'utilisateur** et le **Mot de passe**.

Ces données d'authentification sont utilisées pour l'accès à votre référentiel.

6. Modifiez le nom du serveur **AccuRev** auquel vous voulez accéder. Si vous n'utilisez pas le port par défaut de AccuRev, saisissez <nom du serveur>:<numéro de port>.
7. Modifiez le nom du **Flux** AccuRev, par exemple `flux de secours`.

8. *Facultatif* : Modifiez le **Dossier de travail commun** dans lequel le serveur d'exécution Silk Central copie les fichiers source.

Ce répertoire doit correspondre à un chemin local. Par exemple `C:\TempSources\`.



Remarque: Il est recommandé de laisser ce champ vide et laisser Silk Central utiliser à la place un dossier de travail temporaire. La spécification d'un dossier de travail statique peut entraîner des résultats inattendus lors d'exécutions en parallèle. L'emplacement temporaire peut être interrogé à partir du paramètre prédéfini `#sctm_source_root_dir`.

9. Modifiez le **Répertoire de Projet** que ce profil doit utiliser.

10. Cliquez sur **OK**.

Silk Central tente un test de connexion au système externe à l'aide des informations que vous avez indiquées.



Remarque: Si une erreur survient, vérifiez les informations que vous avez saisies ou adressez-vous à l'administrateur.

Si le test de connexion réussit, vous êtes renvoyé à la page **Référentiel Tiers**.

Apache Commons Virtual File System (VFS)

Cette section décrit la configuration des profils de référentiel tiers Virtual File System (VFS).

Un VFS correspond à une couche d'abstraction reposant sur un système de fichiers plus concret. Un VFS a pour objet de permettre aux applications clientes d'accéder à différents types de systèmes de fichiers concrets de façon uniforme. Apache Commons VFS propose une API unique pour accéder à différents systèmes de fichiers. Il présente une vue uniforme des fichiers issus de diverses sources. Les protocoles actuellement pris en charge pour VFS par Silk Central sont les suivants :

Protocole Description

HTTP	Copie le fichier spécifié. Ce type de protocole est aussi pris en charge pour la copie et la décompression de fichiers ZIP, JAR ou d'autres formats similaires. Sur un serveur HTTP, la spécification d'un fichier .zip est requise. Par exemple : <code>zip:http://myTestServer/myTests.zip</code> . Le fichier .zip sera extrait sur le serveur d'exécution.
FTP	Copie le fichier spécifié. Ce type de protocole est aussi pris en charge pour la copie et la décompression de fichiers ZIP, JAR ou d'autres formats similaires.
SMB	Server Message Block (SMB) copie tous les fichiers et dossiers. Ce protocole peut être utilisé à la place d'un profil UNC. Par exemple, le chemin SMB VFS <code>smb://server-name/shared-resource-path</code> équivaut au chemin UNC <code>\\server-name\shared-resource-path</code> .

 **Remarque:** Lorsque vous créez un test ProcessExecutor qui utilise VFS en tant que référentiel tiers, vous devez spécifier le chemin complet vers l'exécutable dans la zone de texte **Nom de l'Exécutable**.

Ajout de profils de référentiel tiers VFS

Pour créer un profil de référentiel tiers VFS :

1. Dans le menu, cliquez sur **Projet : <nom du projet> > Paramètres de Projet**.
2. Cliquez sur l'onglet **Référentiel Tiers**. La page **Référentiel Tiers** qui s'ouvre répertorie tous les profils de référentiel tiers qui ont été créés pour le système.
3. Cliquez sur **Nouveau Profil** pour ouvrir la boîte de dialogue **Nouveau Profil de Référentiel Tiers**.
4. Saisissez un **Nom** pour le nouveau profil.
Il s'agit du nom affiché dans les listes dans lesquelles les profils peuvent être sélectionnés.
5. Dans la zone de liste **Source du système de contrôle**, sélectionnez **VFS**.
6. Saisissez l'URL du **Référentiel VFS** auquel vous voulez accéder. Ce champ est sensible à la casse.
Spécifiez le type de protocole approprié dans l'URL :

FTP `ftp://<URL de serveur FTP>`

HTTP `http://<URL de serveur HTTP>`

SMB `smb://<URL de serveur Samba>`

 **Remarque:** Les formats HTTP, FTP et SMB sont aussi pris en charge pour les fichiers compressés. Pour pointer vers un fichier compressé, l'URL doit être ajustée au format `<type de fichier compressé>:<protocole>://<URL du serveur pointant vers le fichier compressé>` pour inclure le type du fichier compressé. Par exemple, `zip:http://193.80.200.135/<chemin>/archive.zip` ou `jar:http://193.80.200.135/<chemin>/archive.jar`.

7. Saisissez un **Nom d'utilisateur** et un **Mot de passe VFS** valides.

Ces données d'authentification serviront à accéder à votre référentiel VFS. Le protocole SMB permet d'inclure le nom de domaine dans le nom d'utilisateur en appliquant le format suivant : `domain/username`.

8. *Facultatif* : Indiquez le **Dossier de travail commun** dans lequel le serveur d'exécution Silk Central doit copier les fichiers source.

Ce répertoire doit correspondre à un chemin local. Par exemple `C:\TempSources\`.

 **Remarque:** Il est recommandé de laisser ce champ vide et laisser Silk Central utiliser à la place un dossier de travail temporaire. La spécification d'un dossier de travail statique peut entraîner des résultats inattendus lors d'exécutions en parallèle. L'emplacement temporaire peut être interrogé à partir du paramètre prédéfini `#sctm_source_root_dir`.

9. Indiquez le **Répertoire de Projet** que ce profil doit utiliser. Cliquez sur **Parcourir** pour afficher la boîte de dialogue **Sélectionner le répertoire du projet**. La boîte de dialogue **Sélectionner le répertoire du projet** s'ouvre. Sélectionnez le répertoire de projet souhaité dans la vue arborescente et cliquez sur **OK**. Si vous laissez ce champ vide, le répertoire de projet correspond au répertoire racine.

10. Cliquez sur **OK**.

Silk Central tente un test de connexion au système externe à l'aide des informations que vous avez indiquées.



Remarque: Si une erreur survient, vérifiez les informations que vous avez saisies ou adressez-vous à l'administrateur.

Si le test de connexion réussit, vous êtes renvoyé à la page **Référentiel Tiers**.

Modification de profils de référentiel tiers VFS

Pour modifier un profil de référentiel tiers VFS :

1. Dans le menu, cliquez sur **Projet : <nom du projet> > Paramètres de Projet**.
2. Cliquez sur l'onglet **Référentiel Tiers**. La page **Référentiel Tiers** qui s'ouvre répertorie tous les profils de référentiel tiers qui ont été créés pour le système.
3. Cliquez sur le nom du profil de référentiel tiers que vous souhaitez modifier. La boîte de dialogue **Modifier le Profil de Référentiel Tiers** s'affiche.
4. Modifiez le **Nom** du profil.
Il s'agit du nom affiché dans les listes dans lesquelles les profils peuvent être sélectionnés.
5. Modifiez l'URL du **Référentiel** VFS auquel vous souhaitez accéder.



Remarque: Ce champ est sensible à la casse.

6. Modifiez le **Nom d'utilisateur** et le **Mot de passe**.
Ces données d'authentification sont utilisées pour l'accès à votre référentiel.
7. *Facultatif* : Modifiez le **Dossier de travail commun** dans lequel le serveur d'exécution Silk Central copie les fichiers source.

Ce répertoire doit correspondre à un chemin local. Par exemple `C:\TempSources\`.



Remarque: Il est recommandé de laisser ce champ vide et laisser Silk Central utiliser à la place un dossier de travail temporaire. La spécification d'un dossier de travail statique peut entraîner des résultats inattendus lors d'exécutions en parallèle. L'emplacement temporaire peut être interrogé à partir du paramètre prédéfini `#sctm_source_root_dir`.

8. Modifiez le **Répertoire de Projet** que ce profil doit utiliser.
9. Cliquez sur **OK**.

Silk Central tente un test de connexion au système externe à l'aide des informations que vous avez indiquées.



Remarque: Si une erreur survient, vérifiez les informations que vous avez saisies ou adressez-vous à l'administrateur.

Si le test de connexion réussit, vous êtes renvoyé à la page **Référentiel Tiers**.

Git

Cette section décrit le mode de configuration des profils de référentiel tiers de Git.

Git est un système distribué de contrôle de version et de gestion de code source (SCM) qui met l'accent sur la vitesse. Chaque répertoire de travail de Git est un référentiel à part entière, avec des possibilités complètes d'historique et de suivi de version, qui ne dépend ni d'un accès réseau, ni d'un serveur central.

Ajout de profils de référentiel tiers Git

Pour créer un profil de référentiel tiers Git :

1. Dans le menu, cliquez sur **Projet : <nom du projet> > Paramètres de Projet**.
2. Cliquez sur l'onglet **Référentiel Tiers**. La page **Référentiel Tiers** qui s'ouvre répertorie tous les profils de référentiel tiers qui ont été créés pour le système.
3. Cliquez sur **Nouveau Profil** pour ouvrir la boîte de dialogue **Nouveau Profil de Référentiel Tiers**.
4. Saisissez un **Nom** pour le nouveau profil.
Il s'agit du nom affiché dans les listes dans lesquelles les profils peuvent être sélectionnés.
5. Dans la zone de liste **Source du système de contrôle**, sélectionnez **Git**.
6. Saisissez l'URL du **GitRéférentiel** auquel vous voulez accéder.

 **Remarque:** Ce champ est sensible à la casse.

7. Saisissez un **Git Nom d'utilisateur** et un **Mot de passe** valides.
8. *Facultatif* : Spécifier une **branche** pour extraire une branche spécifique. Laissez ce champ vide pour extraire la branche principale.
9. *Facultatif* : Indiquez le **Dossier de travail commun** dans lequel le serveur d'exécution Silk Central doit copier les fichiers source.

Ce répertoire doit correspondre à un chemin local. Par exemple C:\TempSources\.

 **Remarque:** Il est recommandé de laisser ce champ vide et laisser Silk Central utiliser à la place un dossier de travail temporaire. La spécification d'un dossier de travail statique peut entraîner des résultats inattendus lors d'exécutions en parallèle. L'emplacement temporaire peut être interrogé à partir du paramètre prédéfini #sctm_source_root_dir.

10. Indiquez le **Répertoire de Projet** que ce profil doit utiliser. Cliquez sur **Parcourir** pour afficher la boîte de dialogue **Sélectionner le répertoire du projet**. La boîte de dialogue **Sélectionner le répertoire du projet** s'ouvre. Sélectionnez le répertoire de projet souhaité dans la vue arborescente et cliquez sur **OK**. Si vous laissez ce champ vide, le répertoire de projet correspond au répertoire racine.

11. Cliquez sur **OK**.

Silk Central tente un test de connexion au système externe à l'aide des informations que vous avez indiquées.

 **Remarque:** Si une erreur survient, vérifiez les informations que vous avez saisies ou adressez-vous à l'administrateur.

Si le test de connexion réussit, vous êtes renvoyé à la page **Référentiel Tiers**.

 **Astuce:** Si vous souhaitez extraire une branche spécifique de votre référentiel pour un plan d'exécution spécifique, spécifiez le nom de la branche dans le champ **Libellé du contrôle source** du plan d'exécution concerné. Pour plus d'informations, reportez-vous à la rubrique *Création de plans d'exécution*. Cela remplacera la **branche** spécifiée dans le profil de contrôle source Git.

Modification de profils de référentiel tiers Git

Pour modifier un profil de référentiel tiers Git :

1. Dans le menu, cliquez sur **Projet : <nom du projet> > Paramètres de Projet**.
2. Cliquez sur l'onglet **Référentiel Tiers**. La page **Référentiel Tiers** qui s'ouvre répertorie tous les profils de référentiel tiers qui ont été créés pour le système.
3. Cliquez sur le nom du profil de référentiel tiers que vous souhaitez modifier. La boîte de dialogue **Modifier le Profil de Référentiel Tiers** s'affiche.
4. Modifiez le **Nom** du profil.

Il s'agit du nom affiché dans les listes dans lesquelles les profils peuvent être sélectionnés.

5. Saisissez l'URL du **GitRéférentiel** auquel vous voulez accéder.

 **Remarque:** Ce champ est sensible à la casse.

6. Modifiez le **Nom d'utilisateur** et le **Mot de passe**.

Ces données d'authentification sont utilisées pour l'accès à votre référentiel.

7. *Facultatif* : Spécifier une **branche** pour extraire une branche spécifique. Laissez ce champ vide pour extraire la branche principale.

8. *Facultatif* : Indiquez le **Dossier de travail commun** dans lequel le serveur d'exécution Silk Central doit copier les fichiers source.

Ce répertoire doit correspondre à un chemin local. Par exemple C:\TempSources\.

 **Remarque:** Il est recommandé de laisser ce champ vide et laisser Silk Central utiliser à la place un dossier de travail temporaire. La spécification d'un dossier de travail statique peut entraîner des résultats inattendus lors d'exécutions en parallèle. L'emplacement temporaire peut être interrogé à partir du paramètre prédéfini #sctm_source_root_dir.

9. Indiquez le **Répertoire de Projet** que ce profil doit utiliser. Cliquez sur **Parcourir** pour afficher la boîte de dialogue **Sélectionner le répertoire du projet**. La boîte de dialogue **Sélectionner le répertoire du projet** s'ouvre. Sélectionnez le répertoire de projet souhaité dans la vue arborescente et cliquez sur **OK**. Si vous laissez ce champ vide, le répertoire de projet correspond au répertoire racine.

10. Cliquez sur **OK**.

Silk Central tente un test de connexion au système externe à l'aide des informations que vous avez indiquées.

 **Remarque:** Si une erreur survient, vérifiez les informations que vous avez saisies ou adressez-vous à l'administrateur.

Si le test de connexion réussit, vous êtes renvoyé à la page **Référentiel Tiers**.

 **Astuce:** Si vous souhaitez extraire une branche spécifique de votre référentiel pour un plan d'exécution spécifique, spécifiez le nom de la branche dans le champ **Libellé du contrôle source** du plan d'exécution concerné. Pour plus d'informations, reportez-vous à la rubrique *Création de plans d'exécution*. Cela remplacera la **branche** spécifiée dans le profil de contrôle source Git.

Microsoft Team Foundation Server

Cette section décrit la configuration des profils de référentiel tiers Team Foundation Server (TFS).

Les versions TFS actuellement prises en charge pour l'intégration avec Silk Central sont les suivantes :
Team Foundation Server 2015, 2017

 **Remarque:** Pour ajouter un profil de référentiel tiers TFS, vous devez installer le client de ligne de commande Microsoft Visual Studio Team Explorer Everywhere 2015 (version anglaise) sur le serveur de présentation et chaque serveur d'exécution, sur lesquels vous voulez utiliser le profil de référentiel tiers. Vous pouvez télécharger le client de ligne de commande à partir du site du [référentiel GitHub de Microsoft](#) Vous devez exécuter Team Explorer Everywhere et accepter le contrat de licence pour que l'intégration fonctionne. Pour plus d'informations, reportez-vous à cet [article de la base de connaissances](#).

Ajout de profils de référentiel tiers TFS

Pour ajouter un profil de référentiel tiers TFS, vous devez installer le client de ligne de commande Microsoft Visual Studio Team Explorer Everywhere 2015 (version anglaise) sur le serveur de présentation et chaque serveur d'exécution, sur lesquels vous voulez utiliser le profil de référentiel tiers. Vous pouvez télécharger le client de ligne de commande à partir du site du [référentiel GitHub de Microsoft](#) Vous devez exécuter Team Explorer Everywhere et accepter le contrat de licence pour que l'intégration fonctionne. Pour plus d'informations, reportez-vous à cet [article de la base de connaissances](#).

 **Remarque:** Si votre projet TFS dispose d'un référentiel Git configuré, vous devez créer un profil de référentiels tiers Git au lieu du profil de référentiels tiers TFS. Utilisez . comme nom d'utilisateur et un jeton que vous avez généré dans TFS comme mot de passe pour le profil de Git. Pour plus d'informations sur la création d'un profil de référentiels tiers Git, voir [Ajout de profils de référentiel tiers Git](#).

Pour créer un profil de référentiel tiers TFS :

1. Dans le menu, cliquez sur **Projet : <nom du projet> > Paramètres de Projet**.
2. Cliquez sur l'onglet **Référentiel Tiers**. La page **Référentiel Tiers** qui s'ouvre répertorie tous les profils de référentiel tiers qui ont été créés pour le système.
3. Cliquez sur **Nouveau Profil** pour ouvrir la boîte de dialogue **Nouveau Profil de Référentiel Tiers**.
4. Saisissez un **Nom** pour le nouveau profil.
Il s'agit du nom affiché dans les listes dans lesquelles les profils peuvent être sélectionnés.
5. Dans la zone de liste **Source du système de contrôle**, sélectionnez **Team Foundation Server**.
6. Saisissez l'**URL** de votre installation TFS.
Par exemple, `http://serveurtfs:8080/tfs`.
7. Saisissez le **Domaine** de l'utilisateur TFS.
8. Saisissez un **Nom d'utilisateur** et un **Mot de passe** valides.
Ces données d'authentification serviront à accéder à votre référentiel.
9. *Facultatif* : Indiquez le **Dossier de travail commun** dans lequel le serveur d'exécution Silk Central doit copier les fichiers source.
Ce répertoire doit correspondre à un chemin local. Par exemple `C:\TempSources\`.

 **Remarque:** Il est recommandé de laisser ce champ vide et laisser Silk Central utiliser à la place un dossier de travail temporaire. La spécification d'un dossier de travail statique peut entraîner des résultats inattendus lors d'exécutions en parallèle. L'emplacement temporaire peut être interrogé à partir du paramètre prédéfini `#sctm_source_root_dir`.

10. Indiquez le **Répertoire de Projet** que ce profil doit utiliser. Cliquez sur **Parcourir** pour afficher la boîte de dialogue **Sélectionner le répertoire du projet**. La boîte de dialogue **Sélectionner le répertoire du projet** s'ouvre. Sélectionnez le répertoire de projet souhaité dans la vue arborescente et cliquez sur **OK**. Si vous laissez ce champ vide, le répertoire de projet correspond au répertoire racine.
11. Cliquez sur **OK**.

Silk Central tente un test de connexion au système externe à l'aide des informations que vous avez indiquées.

 **Remarque:** Si une erreur survient, vérifiez les informations que vous avez saisies ou adressez-vous à l'administrateur.

Si le test de connexion réussit, vous êtes renvoyé à la page **Référentiel Tiers**.

Modification de profils de référentiel tiers TFS

Pour ajouter un profil de référentiel tiers TFS, vous devez installer le client de ligne de commande Microsoft Visual Studio Team Explorer Everywhere 2015 (version anglaise) sur le serveur de présentation et chaque serveur d'exécution, sur lesquels vous voulez utiliser le profil de référentiel tiers. Vous pouvez télécharger le client de ligne de commande à partir du site du [référentiel GitHub de Microsoft](#) Vous devez exécuter Team Explorer Everywhere et accepter le contrat de licence pour que l'intégration fonctionne. Pour plus d'informations, reportez-vous à cet [article de la base de connaissances](#).

Pour modifier un profil de référentiel tiers TFS :

1. Dans le menu, cliquez sur **Projet : <nom du projet> > Paramètres de Projet**.
2. Cliquez sur l'onglet **Référentiel Tiers**. La page **Référentiel Tiers** qui s'ouvre répertorie tous les profils de référentiel tiers qui ont été créés pour le système.

3. Cliquez sur le nom du profil de référentiel tiers que vous souhaitez modifier. La boîte de dialogue **Modifier le Profil de Référentiel Tiers** s'affiche.
4. Modifiez le **Nom** du profil.
Il s'agit du nom affiché dans les listes dans lesquelles les profils peuvent être sélectionnés.
5. Modifiez l'URL du **Référentiel TFS** auquel vous souhaitez accéder.
6. Modifiez le **Nom d'utilisateur** et le **Mot de passe**.
Ces données d'authentification sont utilisées pour l'accès à votre référentiel.
7. *Facultatif* : Modifiez le **Dossier de travail commun** dans lequel le serveur d'exécution Silk Central copie les fichiers source.
Ce répertoire doit correspondre à un chemin local. Par exemple C:\TempSources\.



Remarque: Il est recommandé de laisser ce champ vide et laisser Silk Central utiliser à la place un dossier de travail temporaire. La spécification d'un dossier de travail statique peut entraîner des résultats inattendus lors d'exécutions en parallèle. L'emplacement temporaire peut être interrogé à partir du paramètre prédéfini #sctm_source_root_dir.

8. Modifiez le **Répertoire de Projet** que ce profil doit utiliser.
9. Cliquez sur **OK**.

Silk Central tente un test de connexion au système externe à l'aide des informations que vous avez indiquées.



Remarque: Si une erreur survient, vérifiez les informations que vous avez saisies ou adressez-vous à l'administrateur.

Si le test de connexion réussit, vous êtes renvoyé à la page **Référentiel Tiers**.

Silk Test Workbench

Cette section décrit le mode de configuration des profils de référentiel tiers de Silk Test Workbench.

Silk Test Workbench est un outil de test automatisé qui accélère le test fonctionnel des applications complexes. Silk Test Workbench propose une prise en charge des applications de test développées dans une large palette d'outils de développement : Java, .NET, applications Web basées sur navigateur et composants COM notamment (y compris des contrôles ActiveX et des objets d'automatisation). Grâce à Silk Test Workbench, vous pouvez enregistrer les sessions utilisateur avec vos applications pour créer des tests, développer un test en ajoutant une logique de test et de validation, puis lire les tests afin de vérifier que les applications fonctionnent comme prévu.



Remarque: Pour ajouter un profil de référentiel tiers Silk Test Workbench, le client Silk Test Workbench doit être installé sur tous les serveurs d'exécution sur lesquels vous voulez utiliser le profil de référentiel tiers.

Ajout de profils de référentiel tiers Silk Test Workbench

Pour créer un profil de référentiel tiers Silk Test Workbench :

1. Dans le menu, cliquez sur **Projet : <nom du projet> > Paramètres de Projet**.
2. Cliquez sur l'onglet **Référentiel Tiers**. La page **Référentiel Tiers** qui s'ouvre répertorie tous les profils de référentiel tiers qui ont été créés pour le système.
3. Cliquez sur **Nouveau Profil** pour ouvrir la boîte de dialogue **Nouveau Profil de Référentiel Tiers**.
4. Saisissez un **Nom** pour le nouveau profil.
Il s'agit du nom affiché dans les listes dans lesquelles les profils peuvent être sélectionnés.
5. Dans la zone de liste **Source du système de contrôle**, sélectionnez **Test Silk Test Workbench**.
6. Dans la zone de liste **Type de base de données**, sélectionnez une base de données de type SQL Server ou Oracle.



Remarque: Les bases de données de type Microsoft Office Access ne sont pas prises en charge. Lorsque vous vous connectez à une base de données Oracle Silk Test Workbench, il existe une exigence Silk Test Workbench qui implique que le nom TNS soit identique au nom du serveur hôte.

7. Dans la zone de texte **Serveur de base de données**, saisissez le nom du serveur de bases de données Silk Test Workbench.
8. Dans la zone de texte **Nom de la base de données**, saisissez le nom de la base de données Silk Test Workbench.
9. Dans la zone de texte **Port de la base de données**, saisissez le numéro de port du serveur de bases de données Silk Test Workbench.
10. Dans la zone de texte **Nom du schéma/propriétaire de la base de données**, saisissez le nom du propriétaire ou du schéma de la base de données Silk Test Workbench.
11. Dans la zone de texte **Utilisateur de la base de données**, saisissez le nom de l'utilisateur de la base de données.
12. Dans la zone de texte **Mot de passe de base de données**, saisissez le mot de passe de l'utilisateur de la base de données.
13. *Facultatif* : Saisissez le nom et le mot de passe d'un utilisateur Silk Test Workbench valide dans les champs Nom d'utilisateur **Silk Test Workbench** et Mot de passe **Silk Test Workbench**. Si ces champs sont laissés vides, l'utilisateur Windows qui exécute le service du serveur d'exécution est utilisé.
14. Cliquez sur **Récupérer**. Tous les projets sont répertoriés dans la liste **Projets**.
15. Sélectionnez un ou plusieurs projets.
16. Cliquez sur **OK**.

Modification de profils de référentiel tiers Silk Test Workbench

Pour modifier un profil de référentiel tiers Silk Test Workbench :

1. Dans le menu, cliquez sur **Projet : <nom du projet> > Paramètres de Projet**.
2. Cliquez sur l'onglet **Référentiel Tiers**. La page **Référentiel Tiers** qui s'ouvre répertorie tous les profils de référentiel tiers qui ont été créés pour le système.
3. Cliquez sur le nom du profil de référentiel tiers que vous souhaitez modifier. La boîte de dialogue **Modifier le Profil de Référentiel Tiers** s'affiche.
4. Modifiez le **Nom** du profil.
Il s'agit du nom affiché dans les listes dans lesquelles les profils peuvent être sélectionnés.
5. Modifiez le **Type de base de données** Silk Test Workbench.



Remarque: Les bases de données de type Microsoft Office Access ne sont pas prises en charge.

6. Modifiez les autres paramètres en fonction de vos besoins.
7. Cliquez sur **OK**.

StarTeam

Cette section décrit le mode de configuration des profils de référentiel tiers de StarTeam.

StarTeam encourage la communication et la collaboration entre les équipes grâce au contrôle centralisé de tous les éléments du projet. L'accès protégé mais souple garantit que les membres de l'équipe peuvent travailler quand et comme cela leur convient grâce à une vaste palette de clients Web, de bureau, IDE et de ligne de commande. StarTeam offre une solution complète exclusive qui intègre la gestion des exigences et des changements, le suivi des anomalies et des versions de fichiers, les threads de discussion, ainsi que la gestion de projets et de tâches.

Les versions de StarTeam actuellement prises en charge pour l'intégration avec Silk Central sont les suivantes : StarTeam 15.x, 16.x, 17.0

Ajout de profils de référentiel tiers StarTeam

Pour créer un profil de référentiel tiers StarTeam :

1. Dans le menu, cliquez sur **Projet : <nom du projet> > Paramètres de Projet**.
2. Cliquez sur l'onglet **Référentiel Tiers**. La page **Référentiel Tiers** qui s'ouvre répertorie tous les profils de référentiel tiers qui ont été créés pour le système.
3. Cliquez sur **Nouveau Profil** pour ouvrir la boîte de dialogue **Nouveau Profil de Référentiel Tiers**.
4. Saisissez un **Nom** pour le nouveau profil.
Il s'agit du nom affiché dans les listes dans lesquelles les profils peuvent être sélectionnés.
5. Dans la zone de liste **Source du système de contrôle**, sélectionnez **StarTeam**.
6. Saisissez le **Nom d'hôte** de votre serveur StarTeam.
7. Saisissez le **Port** qui doit être utilisé pour la connexion au serveur StarTeam.
Si le port n'est pas modifié, utilisez le port par défaut 49201.
8. Saisissez un **Nom d'utilisateur** et un **Mot de passe** valides.
Ces données d'authentification serviront à accéder à votre référentiel.
9. Indiquez si le profil prend en charge l'**Encryptage**.
10. *Facultatif* : Indiquez le **Dossier de travail commun** dans lequel le serveur d'exécution Silk Central doit copier les fichiers source.
Ce répertoire doit correspondre à un chemin local. Par exemple C:\TempSources\.



Remarque: Il est recommandé de laisser ce champ vide et laisser Silk Central utiliser à la place un dossier de travail temporaire. La spécification d'un dossier de travail statique peut entraîner des résultats inattendus lors d'exécutions en parallèle. L'emplacement temporaire peut être interrogé à partir du paramètre prédéfini #sctm_source_root_dir.

11. Indiquez le **Répertoire de Projet** que ce profil doit utiliser. Cliquez sur **Parcourir** pour afficher la boîte de dialogue **Sélectionner le répertoire du projet**. La boîte de dialogue **Sélectionner le répertoire du projet** s'ouvre. Sélectionnez le répertoire de projet souhaité dans la vue arborescente et cliquez sur **OK**. Si vous laissez ce champ vide, le répertoire de projet correspond au répertoire racine.
12. Cliquez sur **OK**.

Silk Central tente un test de connexion au système externe à l'aide des informations que vous avez indiquées.



Remarque: Si une erreur survient, vérifiez les informations que vous avez saisies ou adressez-vous à l'administrateur.

Si le test de connexion réussit, vous êtes renvoyé à la page **Référentiel Tiers**.

Modification de profils de référentiel tiers StarTeam

Pour modifier un profil de référentiel tiers StarTeam :

1. Dans le menu, cliquez sur **Projet : <nom du projet> > Paramètres de Projet**.
2. Cliquez sur l'onglet **Référentiel Tiers**. La page **Référentiel Tiers** qui s'ouvre répertorie tous les profils de référentiel tiers qui ont été créés pour le système.
3. Cliquez sur le nom du profil de référentiel tiers que vous souhaitez modifier. La boîte de dialogue **Modifier le Profil de Référentiel Tiers** s'affiche.
4. Modifiez le **Nom** du profil.
Il s'agit du nom affiché dans les listes dans lesquelles les profils peuvent être sélectionnés.
5. Choisissez l'une des options suivantes :
 - Modifiez le **Nom d'hôte** de votre serveur StarTeam.
 - Modifiez le port qui doit être utilisé pour la connexion au serveur StarTeam. Si le port n'est pas modifié, utilisez le port par défaut 49201.

- Indiquez si le profil prend en charge l'**Encryptage**.
6. Modifiez le **Répertoire de Projet** que ce profil doit utiliser.
 7. Modifiez le **Nom d'utilisateur** et le **Mot de passe**.
Ces données d'authentification sont utilisées pour l'accès à votre référentiel.
 8. *Facultatif* : Modifiez le **Dossier de travail commun** dans lequel le serveur d'exécution Silk Central copie les fichiers source.
Ce répertoire doit correspondre à un chemin local. Par exemple `C:\TempSources\`.



Remarque: Il est recommandé de laisser ce champ vide et laisser Silk Central utiliser à la place un dossier de travail temporaire. La spécification d'un dossier de travail statique peut entraîner des résultats inattendus lors d'exécutions en parallèle. L'emplacement temporaire peut être interrogé à partir du paramètre prédéfini `#sctm_source_root_dir`.

9. Cliquez sur **OK**.

Silk Central tente un test de connexion au système externe à l'aide des informations que vous avez indiquées.



Remarque: Si une erreur survient, vérifiez les informations que vous avez saisies ou adressez-vous à l'administrateur.

Si le test de connexion réussit, vous êtes renvoyé à la page **Référentiel Tiers**.

Subversion

Cette section explique comment configurer les profils de référentiel tiers Subversion (SVN).

Si vous définissez une étiquette de référentiel tiers pour le plan d'exécution, vous pouvez extraire certaines branches ou balises Subversion. Les branches et balises sont codées dans l'URL de Subversion. Par exemple, `http://MyHost/svn/MyApp/trunk` est une URL Subversion et `http://MyHost/svn/MyApp/tags/build1012` est une balise Subversion.

Pour extraire les branches et balises dans Silk Central, le référentiel principal URL spécifié dans le profil de référentiel tiers doit inclure le répertoire `tronc`. Le répertoire `tronc` de l'URL Subversion est alors remplacé par l'étiquette spécifiée pour le plan d'exécution.

Ajout de profils de référentiel tiers Subversion

Pour créer un profil de référentiel tiers Subversion :

1. Dans le menu, cliquez sur **Projet : <nom du projet> > Paramètres de Projet**.
2. Cliquez sur l'onglet **Référentiel Tiers**. La page **Référentiel Tiers** qui s'ouvre répertorie tous les profils de référentiel tiers qui ont été créés pour le système.
3. Cliquez sur **Nouveau Profil** pour ouvrir la boîte de dialogue **Nouveau Profil de Référentiel Tiers**.
4. Saisissez un **Nom** pour le nouveau profil.
Il s'agit du nom affiché dans les listes dans lesquelles les profils peuvent être sélectionnés.
5. Dans la zone de liste **Source du système de contrôle**, sélectionnez **Subversion**.
6. Saisissez l'URL du **Référentiel** Subversion auquel vous voulez accéder.

Si vous ne connaissez pas l'URL du référentiel, contactez votre administrateur Subversion.



Remarque: Pour utiliser SSH, ajoutez `ssh` à l'URL (par exemple `svn+ssh://<hostname>:<port>`).

7. Saisissez un **Nom d'utilisateur** et un **Mot de passe** valides.
Ces données d'authentification serviront à accéder à votre référentiel.
8. Saisissez un **Nom d'utilisateur SSH** et un **Mot de passe SSH** ou un **Fichier de clé SSH**.
Ces données d'authentification sont utilisées pour l'accès au serveur SSH. Le mot de passe remplace le fichier de clés ; par conséquent, si vous disposez seulement d'un fichier de clés, ne complétez pas le

champ **Mot de passe SSH**. Si vous utilisez un fichier de clé, le chemin de ce fichier doit être valide sur chaque serveur d'exécution qui utilise le profil de référentiel tiers.

9. *Facultatif* : Indiquez le **Dossier de travail commun** dans lequel le serveur d'exécution Silk Central doit copier les fichiers source.

Ce répertoire doit correspondre à un chemin local. Par exemple C:\TempSources\.



Remarque: Il est recommandé de laisser ce champ vide et laisser Silk Central utiliser à la place un dossier de travail temporaire. La spécification d'un dossier de travail statique peut entraîner des résultats inattendus lors d'exécutions en parallèle. L'emplacement temporaire peut être interrogé à partir du paramètre prédéfini #sctm_source_root_dir.

10. Indiquez le **Répertoire de Projet** que ce profil doit utiliser. Cliquez sur **Parcourir** pour afficher la boîte de dialogue **Sélectionner le répertoire du projet**. La boîte de dialogue **Sélectionner le répertoire du projet** s'ouvre. Sélectionnez le répertoire de projet souhaité dans la vue arborescente et cliquez sur **OK**. Si vous laissez ce champ vide, le répertoire de projet correspond au répertoire racine.

11. Cliquez sur **OK**.

Silk Central tente un test de connexion au système externe à l'aide des informations que vous avez indiquées.



Remarque: Si une erreur survient, vérifiez les informations que vous avez saisies ou adressez-vous à l'administrateur.

Si le test de connexion réussit, vous êtes renvoyé à la page **Référentiel Tiers**.

Modification de profils de référentiel tiers Subversion

Pour modifier un profil de référentiel tiers Subversion :

1. Dans le menu, cliquez sur **Projet : <nom du projet> > Paramètres de Projet**.
2. Cliquez sur l'onglet **Référentiel Tiers**. La page **Référentiel Tiers** qui s'ouvre répertorie tous les profils de référentiel tiers qui ont été créés pour le système.
3. Cliquez sur le nom du profil de référentiel tiers que vous souhaitez modifier. La boîte de dialogue **Modifier le Profil de Référentiel Tiers** s'affiche.

4. Modifiez le **Nom** du profil.

Il s'agit du nom affiché dans les listes dans lesquelles les profils peuvent être sélectionnés.

5. Modifiez l'**URL** du référentiel Subversion auquel vous voulez accéder.

Si vous ne connaissez pas l'URL du référentiel, contactez votre administrateur Subversion.



Remarque: Si vous ne parvenez pas à extraire les fichiers, lors de la modification de l'URL du **Référentiel** Subversion, supprimez le répertoire de mise en miroir de référentiels tiers sur votre serveur d'exécution. Par exemple, C:\ProgramData\SilkCentral\SrcCtrlMirrors.



Remarque: Pour utiliser SSH, ajoutez *ssh* à l'URL (par exemple *svn+ssh://<hostname>:<port>*).

6. Modifiez le **Nom d'utilisateur** et le **Mot de passe**.

Ces données d'authentification sont utilisées pour l'accès à votre référentiel.

7. Saisissez un **Nom d'utilisateur SSH** et un **Mot de passe SSH** ou un **Fichier de clé SSH**.

Ces données d'authentification sont utilisées pour l'accès au serveur SSH. Le mot de passe remplace le fichier de clés ; par conséquent, si vous disposez seulement d'un fichier de clés, ne complétez pas le champ **Mot de passe SSH**. Si vous utilisez un fichier de clé, le chemin de ce fichier doit être valide sur chaque serveur d'exécution qui utilise le profil de référentiel tiers.

8. *Facultatif* : Modifiez le **Dossier de travail commun** dans lequel le serveur d'exécution Silk Central copie les fichiers source.

Ce répertoire doit correspondre à un chemin local. Par exemple C:\TempSources\.



Remarque: Il est recommandé de laisser ce champ vide et laisser Silk Central utiliser à la place un dossier de travail temporaire. La spécification d'un dossier de travail statique peut entraîner des résultats inattendus lors d'exécutions en parallèle. L'emplacement temporaire peut être interrogé à partir du paramètre prédéfini #sctm_source_root_dir.

9. Modifiez le **Répertoire de Projet** que ce profil doit utiliser.

10. Cliquez sur **OK**.

Silk Central tente un test de connexion au système externe à l'aide des informations que vous avez indiquées.



Remarque: Si une erreur survient, vérifiez les informations que vous avez saisies ou adressez-vous à l'administrateur.

Si le test de connexion réussit, vous êtes renvoyé à la page **Référentiel Tiers**.

SilkTestPartner

Cette section décrit le mode de configuration des profils de référentiel tiers de TestPartner.

TestPartner est un produit Micro Focus qui teste des applications Web et Microsoft Windows utilisant des technologies Microsoft. TestPartner enregistre les actions de l'utilisateur pour produire rapidement de puissants tests. Chaque test enregistré s'affiche sous la forme d'une série d'actions claires et concises facilement compréhensibles par tous les testeurs, qu'ils soient débutants ou confirmés. Vous pouvez enregistrer les sessions utilisateur avec l'application, ajouter des fonctions de validation et relancer ultérieurement la lecture des sessions pour vous assurer que l'application fonctionne comme prévu.



Remarque: Pour ajouter un profil de référentiel tiers TestPartner, le client TestPartner doit être installé sur tous les serveurs d'exécution sur lesquels vous voulez utiliser le profil de référentiel tiers.

Ajout de profils de référentiel tiers TestPartner

Pour créer un profil de référentiel tiers TestPartner :

1. Dans le menu, cliquez sur **Projet : <nom du projet> > Paramètres de Projet**.
2. Cliquez sur l'onglet **Référentiel Tiers**. La page **Référentiel Tiers** qui s'ouvre répertorie tous les profils de référentiel tiers qui ont été créés pour le système.
3. Cliquez sur **Nouveau Profil** pour ouvrir la boîte de dialogue **Nouveau Profil de Référentiel Tiers**.
4. Saisissez un **Nom** pour le nouveau profil.

Il s'agit du nom affiché dans les listes dans lesquelles les profils peuvent être sélectionnés.

5. Dans la zone de liste **Source du système de contrôle**, sélectionnez **TestPartner**.



Remarque: Lorsque vous vous connectez à une base de données Oracle TestPartner, il existe une exigence TestPartner qui implique que le nom TNS soit identique au nom du serveur hôte.

6. Dans la zone de liste **Type de base de données**, sélectionnez une base de données de type SQL Server ou Oracle.
7. Dans le champ **Serveur de base de données**, saisissez le nom du serveur de bases de données.
8. Dans la zone de texte **Nom de la base de données**, saisissez le nom de la base de données.
9. Dans la zone de texte **Port de la base de données**, saisissez le numéro de port du serveur de bases de données.
10. Dans la zone de texte **Nom du schéma/propriétaire de la base de données**, saisissez le nom du propriétaire ou du schéma de la base de données.
11. Dans la zone de texte **Utilisateur de la base de données**, saisissez le nom de l'utilisateur de la base de données.
12. Dans la zone de texte **Mot de passe de base de données**, saisissez le mot de passe de l'utilisateur de la base de données.
13. Saisissez un **Nom d'utilisateur** et un **Mot de passe** valides.

Ces données d'authentification serviront à accéder à votre référentiel.

14. Utilisez la zone de texte **Répertoire de projet** pour filtrer les scripts de la base de données qui sont disponibles pour être utilisés en tant que tests. Cliquez sur **Parcourir** pour afficher la boîte de dialogue **Sélectionner le répertoire du projet**.

La boîte de dialogue **Sélectionner le répertoire du projet** propose une arborescence à trois niveaux dans laquelle vous pouvez effectuer votre choix :

Premier niveau Totalité de la base de données TestPartner. Notez que, si vous sélectionnez ce niveau, la zone de texte **Répertoire de projet** reste vide.

Deuxième niveau Projet TestPartner.

Troisième niveau Type de script dans un projet TestPartner donné.

Sélectionnez l'une des options ci-dessus et cliquez sur **OK**. Le chemin est ajouté dans la zone de texte **Répertoire de projet**.

15. Cliquez sur **OK**.

Modification de profils de référentiel tiers TestPartner

Pour modifier un profil de référentiel tiers TestPartner :

1. Dans le menu, cliquez sur **Projet : <nom du projet> > Paramètres de Projet**.
2. Cliquez sur l'onglet **Référentiel Tiers**. La page **Référentiel Tiers** qui s'ouvre répertorie tous les profils de référentiel tiers qui ont été créés pour le système.
3. Cliquez sur le nom du profil de référentiel tiers que vous souhaitez modifier. La boîte de dialogue **Modifier le Profil de Référentiel Tiers** s'affiche.
4. Modifiez le **Nom** du profil.
Il s'agit du nom affiché dans les listes dans lesquelles les profils peuvent être sélectionnés.
5. Choisissez l'une des options suivantes :
 - Modifiez le **Type de base de données** TestPartner.
 - Modifiez le **Serveur de base de données** TestPartner.
 - Modifiez le **Nom de la base de données** TestPartner.
 - Modifiez le numéro TestPartner du serveur de base de données TestPartner.
 - Modifiez le **Nom du schéma/propriétaire de la base de données** TestPartner.
 - Modifiez l'**Utilisateur de la base de données** TestPartner.
 - Modifiez le **Mot de passe de base de données** TestPartner.
6. Modifiez le **Nom d'utilisateur** et le **Mot de passe**.
Ces données d'authentification sont utilisées pour l'accès à votre référentiel.
7. Modifiez le **Répertoire de Projet** que ce profil doit utiliser.
8. Cliquez sur **OK**.

Universal Naming Convention

Cette section décrit la configuration des profils de référentiel tiers Universal Naming Convention (UNC).

UNC, sigle de Universal Naming Convention ou Uniform Naming Convention, est un format PC qui indique l'emplacement de ressources sur un réseau local (LAN). UNC utilise le format suivant : \\nom-serveur\chemin-ressources-partagées.

Par exemple, pour accéder au fichier `test.txt` du répertoire `examples` sur le serveur partagé `silo`, vous devez indiquer : \\silo\examples\test.txt.

Vous pouvez également utiliser UNC pour identifier des périphériques partagés, tels que les imprimantes. L'objectif de l'utilisation d'UNC est de proposer un format permettant d'identifier chaque ressource partagée avec une adresse unique.

UNC n'est pris en charge que par les systèmes d'exploitation Microsoft Windows. Si vous envisagez d'utiliser un serveur d'exécution autre que Windows, vous pouvez utiliser à la place le profil de référentiel tiers Apache Commons VFS.

Ajout de profils de référentiel tiers UNC

Pour créer un profil de référentiel tiers UNC :

1. Dans le menu, cliquez sur **Projet : <nom du projet> > Paramètres de Projet**.
 2. Cliquez sur l'onglet **Référentiel Tiers**. La page **Référentiel Tiers** qui s'ouvre répertorie tous les profils de référentiel tiers qui ont été créés pour le système.
 3. Cliquez sur **Nouveau Profil** pour ouvrir la boîte de dialogue **Nouveau Profil de Référentiel Tiers**.
 4. Saisissez un **Nom** pour le nouveau profil.
- Il s'agit du nom affiché dans les listes dans lesquelles les profils peuvent être sélectionnés.
5. Dans la zone de liste **Source du système de contrôle**, sélectionnez **UNC**.
 6. Saisissez le **Chemin UNC** auquel vous voulez accéder.



Astuce: Pour éviter d'extraire des fichiers inutiles, indiquez le dossier à un niveau hiérarchique où résident les sources réellement nécessaires à l'exécution du test.

7. *Facultatif* : Indiquez le **Dossier de travail commun** dans lequel le serveur d'exécution Silk Central doit copier les fichiers source.

Ce répertoire doit correspondre à un chemin local. Par exemple C:\TempSources\.



Remarque: Il est recommandé de laisser ce champ vide et laisser Silk Central utiliser à la place un dossier de travail temporaire. La spécification d'un dossier de travail statique peut entraîner des résultats inattendus lors d'exécutions en parallèle. L'emplacement temporaire peut être interrogé à partir du paramètre prédéfini #sctm_source_root_dir. Si vous avez besoin d'un dossier de travail statique, assurez-vous qu'il n'est pas situé dans le **chemin UNC**, car cela entraînera des extractions récursives.

8. Saisissez un **Nom d'utilisateur UNC** et un **Mot de passe UNC** valides.
- Ces données d'authentification sont requises pour l'accès au chemin UNC du fichier de configuration.
9. Cliquez sur **OK**.

Silk Central tente un test de connexion au système externe à l'aide des informations que vous avez indiquées.



Remarque: Si une erreur survient, vérifiez les informations que vous avez saisies ou adressez-vous à l'administrateur.

Si le test de connexion réussit, vous êtes renvoyé à la page **Référentiel Tiers**.

Modification de profils de référentiel tiers UNC

Pour modifier un profil de référentiel tiers UNC :

1. Dans le menu, cliquez sur **Projet : <nom du projet> > Paramètres de Projet**.
 2. Cliquez sur l'onglet **Référentiel Tiers**. La page **Référentiel Tiers** qui s'ouvre répertorie tous les profils de référentiel tiers qui ont été créés pour le système.
 3. Cliquez sur le nom du profil de référentiel tiers que vous souhaitez modifier. La boîte de dialogue **Modifier le Profil de Référentiel Tiers** s'affiche.
 4. Modifiez le **Nom** du profil.
- Il s'agit du nom affiché dans les listes dans lesquelles les profils peuvent être sélectionnés.
5. Saisissez le **Chemin UNC** auquel vous voulez accéder.
- Il s'agit du chemin vers l'emplacement des sources de tests.



Astuce: Pour éviter d'extraire des fichiers inutiles, indiquez le dossier à un niveau hiérarchique où résident les sources réellement nécessaires à l'exécution du test.

6. *Facultatif* : Indiquez le **Dossier de travail commun** dans lequel le serveur d'exécution Silk Central doit copier les fichiers source.

Ce répertoire doit correspondre à un chemin local. Par exemple C:\TempSources\.



Remarque: Il est recommandé de laisser ce champ vide et laisser Silk Central utiliser à la place un dossier de travail temporaire. La spécification d'un dossier de travail statique peut entraîner des résultats inattendus lors d'exécutions en parallèle. L'emplacement temporaire peut être interrogé à partir du paramètre prédéfini #sctm_source_root_dir. Si vous avez besoin d'un dossier de travail statique, assurez-vous qu'il n'est pas situé dans le **chemin UNC**, car cela entraînera des extractions récursives.

7. Modifiez le **Nom d'utilisateur UNC** et le **Mot de passe UNC**.

Ces données d'authentification sont requises pour l'accès au chemin UNC de votre fichier de configuration.

8. Cliquez sur **OK**.

Silk Central tente un test de connexion au système externe à l'aide des informations que vous avez indiquées.



Remarque: Si une erreur survient, vérifiez les informations que vous avez saisies ou adressez-vous à l'administrateur.

Si le test de connexion réussit, vous êtes renvoyé à la page **Référentiel Tiers**.

Intégration des outils d'automatisation des tests



Tests Unified Functional Testing (UFT)

Le logiciel Unified Functional Testing (UFT), anciennement connu sous le nom de HP QuickTest Professional (QTP), permet l'automatisation des tests fonctionnels et de régression automatisés pour les applications et les environnements logiciels.

Création ou modification de tests Unified Functional Testing (UFT)

Pour exécuter des tests UFT, il est nécessaire que le logiciel Unified Functional Testing est installé sur le même ordinateur que les serveurs d'exécution Silk Central.

Pour ajouter ou modifier un test UFT :

1. Dans le menu, cliquez sur **Tests > Vue détaillée**.
2. Sélectionnez un conteneur ou un nœud de dossier dans l'arborescence des **Tests** où vous souhaitez insérer un nouveau test, ou sélectionnez le test que vous souhaitez modifier.
3. Cliquez sur  (**Nouveau test enfant**) dans la barre d'outils, ou cliquez sur  (**Modifier**).

La boîte de dialogue **Nouveau test/Modifier le test** s'affiche.

4. Entrez un nom et une description pour le test.



Remarque: Silk Central prend en charge la mise en forme HTML et les opérations de couper-coller appliquées au contenu HTML pour les champs **Description**.

5. Si vous créez un test, sélectionnez **Test Unified Functional Testing** dans la zone de liste **Type**. Cliquez sur **Suivant**.

La boîte de dialogue **Propriétés de test Unified Functional Testing** s'ouvre.

6. Dans le champ **Test**, sélectionnez l'emplacement du référentiel tiers du test UFT à exécuter.

 **Astuce:** Vous pouvez sélectionner le test (.t.sp) ou le dossier dans lequel il est situé.

7. *Facultatif* : Cochez l'option **Valider les add-ins HPE UFT** pour valider tous les add-ins spécifiés du test UFT sélectionné.
8. *Facultatif* : Cochez l'option **Afficher l'application HPE UFT** pour afficher l'application soumise au test pendant l'exécution du test.
9. *Facultatif* : Cochez l'option **Consigner les messages de débogage** pour consigner les messages de débogage dans les résultats d'exécution du test.
10. *Facultatif* : Utilisez les cases à cocher **Hériter du parent** pour hériter des paramètres du test UFT parent.
11. Cliquez sur **Terminer**.

 **Remarque:** Les paramètres sont transmis au testUFT lorsque vous définissez des paramètres portant le même nom que les paramètres de test définis dans le test UFT.



Les fichiers de résultats UFT initiaux, `run_results.xml` et `run_results.html`, sont disponibles dans l'onglet **Fichiers** des résultats d'exécution du test.

Tests JUnit

JUnit est une infrastructure de tests d'unité pour le langage de programmation Java. Utilisez ce type de test pour les tests JUnit, Silk4J, et Selenium.

Création ou modification de tests JUnit

Pour ajouter ou modifier un test JUnit :

1. Dans le menu, cliquez sur **Tests > Vue détaillée**.
2. Sélectionnez un conteneur ou un nœud de dossier dans l'arborescence des **Tests** où vous souhaitez insérer un nouveau test, ou sélectionnez le test que vous souhaitez modifier.
3. Cliquez sur  (**Nouveau test enfant**) dans la barre d'outils, ou cliquez sur  (**Modifier**).

La boîte de dialogue **Nouveau test/Modifier le test** s'affiche.

4. Entrez un nom et une description pour le test.

 **Remarque:** Silk Central prend en charge la mise en forme HTML et les opérations de couper-coller appliquées au contenu HTML pour les champs **Description**.

5. Si vous créez un test, sélectionnez **Test JUnit** dans la zone de liste **Type**. Cliquez sur **Suivant**.

La boîte de dialogue **Propriétés de Test JUnit** s'affiche.

6. Indiquez un **Classpath** Java valide à utiliser sur le serveur d'exécution.

Nous vous conseillons d'utiliser un classpath relatif. Le classpath relatif est ensuite développé sur le classpath complet sur le serveur d'exécution. Lors de l'utilisation d'un classpath relatif, les modifications apportées à l'emplacement du profil de référentiel tiers ne nécessitent aucune autre modification au niveau du classpath.

Le classpath relatif doit pointer vers le nœud racine du conteneur de tests comprenant le test JUnit, par exemple `JUnit_tests`. Le classpath relatif du serveur d'exécution est ensuite développé de manière à inclure le dossier de travail du profil de référentiel tiers (par exemple `C:\temp`) et les noms des fichiers de test (par exemple `tests.jar`). Par exemple, si vos tests sont packagés dans un fichier jar appelé `tests.jar` et que les autres fichiers jar nécessaires à l'exécution sont stockés dans un sous-dossier `lib`, votre classpath sera `./tests.jar;./lib/*`.

Vous pouvez également utiliser un classpath complet. Le classpath complet doit pointer vers l'archive ou vers le dossier comportant les classes de test.

7. *Facultatif* : Dans le champ **Classe de test**, entrez le nom complet de la classe de test JUnit. Si le champ n'est pas renseigné, tous les tests du classpath seront exécutés.

8. *Facultatif* : Dans le champ **Méthode de test**, entrez le nom de la méthode de test appropriée. La méthode doit être disponible dans la classe de test. Si le champ **Méthode de test** n'est pas renseigné, tous les tests inclus dans la suite seront exécutés.

9. *Facultatif* : Indiquez le chemin d'installation de Java Runtime Environment (JRE) pour l'option **Répertoire d'Accueil Java**.

Le chemin doit être valide sur le serveur d'exécution sur lequel le test est exécuté.



Remarque: Les tests JUnit peuvent être exécutés dans la dernière version de JRE 1.8. Si vous utilisez une version plus ancienne de JRE, des messages contenant `java.lang.UnsupportedClassVersionError` ou `Unrecognized option: -javaagent` s'afficheront dans l'onglet **Messages**.

10. *Facultatif* : Dans le champ **Options JVM**, vous pouvez spécifier les options de la ligne de commande. Vous pouvez spécifier plusieurs options, mais vous devez les entrer dans l'ordre qui convient. Par exemple, pour utiliser la VM client et définir la taille maximale du segment de mémoire sur 512 Mo, entrez `-client -Xmx512m`. Vous pouvez également utiliser des variables d'environnement, par exemple `-Xmx${MY_MEMORY}`.

11. Cochez la case **Enregistrer uniquement la couverture de l'application testée** pour obtenir uniquement la couverture de code de l'application sous test définie pour le plan d'exécution dans la partie **Paramètres d'analyse de code** de **Silk Central > Organisation des exécutions > Analyse de code**.

Si la case est décochée, la couverture de code de la machine virtuelle qui exécute le test sera également enregistrée.

12. *Facultatif* : Dans le champ **Profil de Couverture**, entrez les bibliothèques JAR ou les fichiers de classes spécifiques dont les informations de couverture de code doivent être surveillées. Notez que ce champ spécifie le profil de couverture du test JUnit, et non le profil de l'application sous test.

Nous vous conseillons d'utiliser le profil de couverture relatif dans le nœud racine du conteneur de tests, qui est ensuite développé sur le serveur d'exécution. Vous pouvez également utiliser un chemin complet. Utilisez des points-virgules pour séparer plusieurs fichiers jar, comme illustré dans les exemples suivants :

- `tests.jar;C:\tests\testutils.jar`
- `${testenv}\tests.jar;${testenv}\testutils.jar`



Remarque: Le paramètre de profil de couverture est ignoré si la case **Enregistrer la Couverture externe de l'Application Sous Test** est cochée.

13. Cliquez sur **Terminer**.



Remarque: Les paramètres sont transmis au processus Java en tant que propriétés système, par exemple `-Dhost_under_test=10.5.2.133`. Utilisez la méthode `System.getProperty()` pour accéder aux propriétés système. Par exemple, pour accéder à la propriété `host_under_test` transmise antérieurement, utilisez `System.getProperty("host_under_test");`

Accès aux paramètres Silk Central au moyen des propriétés système Java

N'importe quelle classe de test JUnit peut accéder à un paramètre de test du test sous-jacent en tant que propriété système Java ; le lanceur transmet ces paramètres à la machine chargée de l'exécution à l'aide de l'argument de machine virtuelle « -D ».

En plus des paramètres définis par le client, vous pouvez toujours appeler les propriétés système Java suivantes à partir d'un test JUnit :

Paramètre

#sctm_execdef_name

Description

Nom du plan d'exécution en cours. Si l'exécution a été déclenchée à partir de la zone **Tests**, le paramètre a pour valeur `Tests` non assignés.

Paramètre	Description
#sctm_execdef_id	Identifiant numérique (clé de base de données) du plan d'exécution en cours.
#sctm_product	Nom du produit tel qu'il est défini dans le conteneur de tests exécutés.
#sctm_version	Nom de la version à laquelle les résultats de l'exécution sont associés.
#sctm_build	Nom de la version à laquelle les résultats de l'exécution sont associés.
#sctm_keywords	Liste utilisant des virgules comme séparateurs et contenant les mots-clés définis pour ce plan d'exécution.
#sctm_regular_execdef_run_id	Identifiant numérique (clé de base de données) de l'exécution de plan d'exécution régulière. Pour les tests d'initialisation et de nettoyage, cette propriété contient l'ID de l'exécution régulière.
#sctm_test_results_dir	Chemin du répertoire dans lequel résident les fichiers de résultat du test.
#sctm_test_name	Nom du test Silk Central en cours d'exécution.
#sctm_test_id	Identifiant numérique (clé de base de données) du test en cours d'exécution.
#sctm_source_root_dir	Chemin local du répertoire racine du conteneur de tests, dans lequel résident tous les fichiers sous contrôle de version
#external_id	Identifiant unique d'un scénario de test dans un package de tests à exécuter. Vous pouvez l'utiliser comme un filtre si seuls certains scénarios de test dans un package de tests doivent être exécutés.
#is_test_package_root	Si <code>true</code> , le test en cours d'exécution est le nœud racine du package de tests (par défaut). Si <code>false</code> , seuls certains scénarios de test spécifiques d'un package de tests spécifié par <code>#external_id</code> sont exécutés
#sctm_data_driven_parent_test_name	Nom du test parent, si le test exécuté est une ligne pilotée par les données.
#sctm_data_driven_parent_test_id	Identifiant numérique (clé de base de données) du test parent, si le test exécuté est une ligne pilotée par les données.

Tests MSTest

MSTest est un utilitaire de ligne de commande de qui exécute des tests unitaires créés dans Microsoft . Utilisez ce type de test pour les tests MSTest et Silk4NET.



Création ou modification de tests MSTest



Remarque: Le plug-in MSTest prend en charge les tests de type unitaire uniquement. Les résultats des autres types de tests sont ignorés.

Pour ajouter ou modifier un test MSTest :

1. Dans le menu, cliquez sur **Tests > Vue détaillée**.
2. Sélectionnez un conteneur ou un nœud de dossier dans l'arborescence des **Tests** où vous souhaitez insérer un nouveau test, ou sélectionnez le test que vous souhaitez modifier.

3. Cliquez sur  (**Nouveau test enfant**) dans la barre d'outils, ou cliquez sur  (**Modifier**).

La boîte de dialogue **Nouveau test/Modifier le test** s'affiche.

4. Entrez un nom et une description pour le test.



Remarque: Silk Central prend en charge la mise en forme HTML et les opérations de couper-coller appliquées au contenu HTML pour les champs **Description**.

5. Si vous créez un test, sélectionnez **Test MSTest** dans la zone de liste **Type**. Cliquez sur **Suivant**.

La boîte de dialogue **Propriétés de Test MSTest** s'affiche.

6. Vous pouvez exécuter un conteneur de tests, une liste de tests, un test ordonné, une classe de test ou une méthode de test unique :

- Pour exécuter un conteneur de tests, cliquez sur **Parcourir** en regard du champ **Fichier de test** et sélectionnez un fichier `.dll`. Vous pouvez contraindre l'exécution en renseignant uniquement le champ **Classe de test** ou les champs **Classe de test** et **Méthode de test**.
- Pour exécuter une liste de tests, cliquez sur **Parcourir** en regard du champ **Fichier de test** et sélectionnez un fichier `.vsmdi` (Visual Studio Test Meta Data). Entrez un nom dans le champ **Nom de la liste de tests**. Vous pouvez contraindre l'exécution en renseignant les champs **Classe de test** et **Méthode de test**.
- Pour exécuter un test ordonné, cliquez sur **Parcourir** en regard du champ **Fichier de tests** et sélectionnez un fichier `.orderedtest`.



Important: Pour exécuter des tests ordonnés, laissez tous les champs vides sauf le champ **Fichier de tests**.

7. Cliquez sur **Terminer**.



Remarque: Pour exécuter MSTest sur un serveur d'exécution, vous devez installer une distribution Visual Studio ou Visual Studio Test Agent. Ajoutez le dossier contenant `MSTest.exe` à votre variable de chemin d'accès, puis redémarrez le serveur d'exécution. Le chemin par défaut est le suivant : `C:\Program Files (x86)\Microsoft Visual Studio <version>\Common7\IDE`. Actuellement, MSTest distribué avec Microsoft Visual Studio/Visual Studio Test Agent 2015 est pris en charge.

Tests NUnit

NUnit est une infrastructure de tests d'unité pour le langage de programmation .NET Microsoft .



Création ou modification de tests NUnit



Remarque: Nous vous conseillons d'ajouter le dossier `.\bin` de votre installation NUnit dans le chemin d'accès système. Cliquez sur **Démarrer > Panneau de configuration > Système > Avancé > Variables d'environnement** pour ajouter un chemin d'accès tel que `C:\Program Files\NUnit 2.2\bin` à la variable d'environnement système PATH.

Pour ajouter ou modifier un test NUnit :

1. Dans le menu, cliquez sur **Tests > Vue détaillée**.
2. Sélectionnez un conteneur ou un nœud de dossier dans l'arborescence des **Tests** où vous souhaitez insérer un nouveau test, ou sélectionnez le test que vous souhaitez modifier.

3. Cliquez sur  (**Nouveau test enfant**) dans la barre d'outils, ou cliquez sur  (**Modifier**).

La boîte de dialogue **Nouveau test/Modifier le test** s'affiche.

4. Entrez un nom et une description pour le test.



Remarque: Silk Central prend en charge la mise en forme HTML et les opérations de couper-coller appliquées au contenu HTML pour les champs **Description**.

5. Si vous créez un test, sélectionnez **Test NUnit** dans la liste **Type**. Cliquez sur **Suivant**.

La boîte de dialogue **Propriétés de Test NUnit** s'affiche.

6. Cliquez sur **Parcourir** pour rechercher et sélectionner l'assembly NUnit depuis lequel extraire un test.
7. Entrez le répertoire de travail dans la zone de texte **Répertoire NUnit**.

Pour NUnit 2, ce répertoire constitue le chemin d'accès local au fichier `nunit-console.exe`, par exemple `C:\Program Files\NUnit 2.2\bin`. Pour NUnit 3, ce répertoire constitue le chemin d'accès complet au fichier `nunit3-console.exe`, par exemple `C:\Program Files (x86)\NUnit.org\nunit-console\nunit3-console.exe`.

8. Dans la zone de texte **Options NUnit**, entrez une ou plusieurs options de ligne de commande de la console NUnit afin d'indiquer la façon dont les tests NUnit sont spécifiés.

Par exemple, pour spécifier que le test NUnit `Flex4TestApp` (situé sous `SilkTest.Ntf.Test.Flex`) doit être exécuté, définissez l'option d'exécution comme suit :

Pour NUnit 2 :

```
/run:SilkTest.Ntf.Test.Flex.Flex4TestApp
```

Pour NUnit 3 :

```
/test:SilkTest.Ntf.Test.Flex.Flex4TestApp
```

 **Remarque:** lorsque vous ajoutez plusieurs options, vous devez les séparer en indiquant chacune d'entre elles sur une ligne distincte de la zone de texte.



9. Cliquez sur **Terminer**.

Tests ProcessExecutor

Le type de test `ProcessExecutor` peut être utilisé pour exécuter une ligne de commande.

Création ou modification de tests `ProcessExecutor`

Pour ajouter ou modifier un test `ProcessExecutor` :

1. Dans le menu, cliquez sur **Tests > Vue détaillée**.
2. Sélectionnez un conteneur ou un nœud de dossier dans l'arborescence des **Tests** où vous souhaitez insérer un nouveau test, ou sélectionnez le test que vous souhaitez modifier.
3. Cliquez sur  (**Nouveau test enfant**) dans la barre d'outils, ou cliquez sur  (**Modifier**).

La boîte de dialogue **Nouveau test/Modifier le test** s'affiche.

4. Entrez un nom et une description pour le test.

 **Remarque:** Silk Central prend en charge la mise en forme HTML et les opérations de couper-coller appliquées au contenu HTML pour les champs **Description**.

5. Si vous créez un test, sélectionnez **Test ProcessExecutor** dans la zone de liste **Type**. Cliquez sur **Suivant**. La boîte de dialogue **Propriétés de test ProcessExecutor** s'ouvre.
6. Dans le champ **Nom de l'Exécutable**, entrez le nom complet de l'exécutable.
7. Dans le champ **Liste d'arguments**, entrez tous les arguments de la méthode de test `ProcessExecutor`.

 **Remarque:** chaque argument doit apparaître sur une ligne séparée dans le champ.

8. Configurez le **Dossier de Travail**. Il s'agit du dossier où l'exécutable s'exécute.
9. Si la commande exécutée produit des fichiers de résultats de tests JUnit, par exemple une exécution JUnit Ant ou Maven, vous pouvez spécifier un profil de dossier dans lequel rechercher les fichiers XML de résultats JUnit. L'emplacement du dossier est relatif au répertoire de travail, par exemple `test-results`. Le dossier racine dans lequel la recherche débute est le **dossier de travail** dans lequel sont récupérés tous les fichiers de résultats JUnit dont le chemin correspond au profil entré.

Pendant l'exécution de l'exécutable, les deux variables d'environnement suivantes peuvent être utilisées :

Variable d'environnement	Description
SCTM_EXEC_RESULTSFOLDER	Tous les fichiers de ce dossier sont enregistrés en tant que fichiers de résultats dans Silk Central. Si un fichier <code>output.xml</code> est créé dans ce dossier pendant l'exécution, il est traité par Silk Central.
SCTM_EXEC_SOURCESFOLDER	C'est le dossier où se trouvent tous les fichiers source utilisés pendant l'exécution.

 **Remarque:** Pour définir ces variables d'environnement en tant qu'arguments pour un test, utilisez les paramètres prédéfinis disponibles pour tous les types de tests au lieu d'utiliser la variable d'environnement spécifique qui est disponible uniquement pour les tests ProcessExecutor. Par exemple, utilisez `#sctm_test_results_dir` au lieu de `SCTM_EXEC_RESULTSFOLDER`.

Exemples

Pour configurer un test ProcessExecutor qui exécute Windows Script Host à partir de la ligne de commande avec le switch `/c` et deux paramètres, indiquez ce qui suit :

- `/c` : commande selon laquelle la ligne de commande doit s'arrêter après l'exécution.
- `cscript` : Windows Script Host.
- `parareadwrite.js` : le fichier javascript.

Pour exécuter un test sur un serveur Linux, vous pouvez utiliser le script Python suivant :

```
#!/usr/bin/env python
#
import sys
import os
print 'command and arguments: ' + str(sys.argv)
print 'SCTM_EXEC_RESULTSFOLDER: ' +
str(os.environ.get('SCTM_EXEC_RESULTSFOLDER'))
```



au lieu d'utiliser la variable d'environnement `SCTM_EXEC_RESULTSFOLDER`, vous pouvez définir le paramètre prédéfini `#sctm_test_results_dir` en tant qu'argument dans Silk Central. L'argument sera remplacé par la variable correspondante lors de l'exécution du script.

Tests Silk Performer .NET Explorer

Le type de test est utilisé pour exécuter les scripts Silk Performer .NET Explorer ou un scénario de test spécifique d'un script.

Création ou modification de tests Silk Performer .NET Explorer

Pour ajouter ou modifier un test .NET Explorer :

1. Dans le menu, cliquez sur **Tests > Vue détaillée**.
2. Sélectionnez un conteneur ou un nœud de dossier dans l'arborescence des **Tests** où vous souhaitez insérer un nouveau test, ou sélectionnez le test que vous souhaitez modifier.
3. Cliquez sur  (**Nouveau test enfant**) dans la barre d'outils, ou cliquez sur  (**Modifier**).

La boîte de dialogue **Nouveau test/Modifier le test** s'affiche.

4. Entrez un nom et une description pour le test.

 **Remarque:** Silk Central prend en charge la mise en forme HTML et les opérations de couper-coller appliquées au contenu HTML pour les champs **Description**.

5. Si vous créez un test, sélectionnez **Test Silk Performer .NET Explorer** dans la zone de liste **Type**. Cliquez sur **Suivant**.

La boîte de dialogue **Propriétés de Test .NET Explorer** s'affiche.

6. Accédez au script .NET Explorer et sélectionnez-le afin de l'appliquer au test.

Le script est un fichier .nef.

7. Entrez le chemin d'accès au fichier exécutable `NetExplorer.exe` sur le serveur d'exécution.

Par exemple, `C:\Program Files\MyCustomSPFolder\DotNET Explorer\NetExplorer.exe`.

Vous pouvez également définir une variable d'environnement sur vos serveurs d'exécution et en faire une référence, par exemple `${SP_HOME}\NetExplorer.exe`.

8. Dans le champ **Scénario de test**, entrez le nom du scénario de test .NET Explorer à exécuter. Si cette zone de texte n'est pas renseignée, tous les cas de test figurant dans le script sont exécutés. Il n'est pas possible de spécifier plusieurs scénarios de test.



Remarque: Les cas de test `InitTestCase` et `EndTestCase` sont toujours exécutés.



9. Cliquez sur **Terminer**.

Tests Silk Performer

Création ou modification de tests Silk Performer

Pour ajouter ou modifier un test Silk Performer :

1. Dans le menu, cliquez sur **Tests > Vue détaillée**.
2. Sélectionnez un conteneur ou un nœud de dossier dans l'arborescence des **Tests** où vous souhaitez insérer un nouveau test, ou sélectionnez le test que vous souhaitez modifier.

3. Cliquez sur  (**Nouveau test enfant**) dans la barre d'outils, ou cliquez sur  (**Modifier**).

La boîte de dialogue **Nouveau test/Modifier le test** s'affiche.

4. Entrez un nom et une description pour le test.



Remarque: Silk Central prend en charge la mise en forme HTML et les opérations de couper-coller appliquées au contenu HTML pour les champs **Description**.

5. Si vous créez un test, sélectionnez **Test Silk Performer** dans la zone de liste **Type**. Cliquez sur **Suivant**.

La boîte de dialogue **Propriétés de test Silk Performer - Sélectionner le projet** s'affiche.

6. Cliquez sur **Parcourir**, sélectionnez un projet Silk Performer enregistré dans votre système de fichiers, puis cliquez sur **Suivant**.
7. Sélectionnez l'un des profils de modèle de montée en charge définis pour le projet dans la liste **Charge**.
8. Cliquez sur **Terminer** pour créer le cas de test.

Tests Silk Test Classic

L'interface Silk Test Classic de Silk Central offre un moyen fiable d'automatiser les utilisateurs de Silk Test Classic . Chaque scénario de test d'un script Silk Test Classic s'exécute à l'intérieur de sa propre exécution de test et produit ses propres résultats.

Le type de test du plan Silk Test Classic est utilisé pour les plans de test Silk Test Classic . Un plan de test est généralement un document structuré hiérarchiquement qui décrit les exigences en matière de test et contient les déclarations, les scripts de test et les scénarios de test qui implémentent les exigences des tests.

Lorsque vous observez des exécutions de tests Silk Test Classic en cours sur la page **Activités**, le plan d'exécution en cours propose un lien hypertexte qui ouvre une **Vue détaillée**. Cette vue permet de surveiller étroitement l'état du plan d'exécution en cours. Pour les exécutions de test de Silk Test Classic , le composant central de cette vue comprend deux parties : La partie supérieure affiche les informations générales relatives au test, au script, au scénario de test ainsi qu'aux données de test. La partie inférieure affiche tous les messages de sortie générés par Silk Test Classic , avec leur degré de sévérité.



Dans les versions précédentes de Silk Central , l'invocation de Silk Test Classic était implémentée au moyen d'une interface de ligne de commande. La nouvelle interface fonctionne à l'aide de la communication interprocessus. Vous pouvez spécifier si l'interface Silk Test Classic de Silk Central doit être utilisée en configurant des paramètres de conteneur de tests.

Pour tous les paramètres de test Silk Test Classic qui ne sont pas définis par le biais des propriétés de test Silk Test Classic de l'interface graphique de Silk Central , les paramètres par défaut de Silk Test Classic sont utilisés, par exemple à partir de `partner.ini`.

Création ou modification de tests Silk Test Classic

Pour ajouter ou modifier un test Silk Test Classic :

1. Dans le menu, cliquez sur **Tests > Vue détaillée**.
2. Sélectionnez un conteneur ou un nœud de dossier dans l'arborescence des **Tests** où vous souhaitez insérer un nouveau test, ou sélectionnez le test que vous souhaitez modifier.

3. Cliquez sur  (**Nouveau test enfant**) dans la barre d'outils, ou cliquez sur  (**Modifier**).

La boîte de dialogue **Nouveau test/Modifier le test** s'affiche.

4. Entrez un nom et une description pour le test.



Remarque: Silk Central prend en charge la mise en forme HTML et les opérations de couper-coller appliquées au contenu HTML pour les champs **Description**.

5. Si vous créez un test, sélectionnez **Test Silk Test Classic** dans la zone de liste **Type**. Pour importer plusieurs scénarios de test Silk Test Classic en même temps, sélectionnez **Import de multiples scénarios de test Silk Test Classic** . Cliquez sur **Suivant**.

La boîte de dialogue **Propriétés de Test - Sélectionner le Script de Test** s'affiche.

6. Cliquez sur **Parcourir** et sélectionnez le fichier de script de test dans le projet Silk Test Classic défini ou dans le répertoire du référentiel tiers.

Le script de test, qui porte l'extension de fichier `.t` ou `.g.t`, est défini par rapport au nœud racine du conteneur de test dans le profil de référentiel tiers. Par exemple, `/<projet Silk Test Classic>/MyScript.t`.

7. Cliquez sur **Suivant**.

La boîte de dialogue **Propriétés de Test - Sélectionner le Cas de Tests** s'affiche.



Remarque: Si le script Silk Test Classic est un fichier `.g.t` piloté par les données (par exemple `SilkTestScript1.g.t`), les sources de données sont entièrement contrôlées dans le fichier de script et non par le biais des propriétés pilotées par les données de Silk Central. La case **Piloté par les Données** est cochée par défaut lorsque vous utilisez un fichier de script piloté par les données. Pour plus d'informations sur les tests Silk Test Classic pilotés par les données, reportez-vous à la documentation de Silk Test Classic.

8. Sélectionnez un cas de test parmi ceux disponibles dans le fichier de script défini ou spécifiez un cas de test personnalisé. Lorsque le champ du cas de test personnalisé est déjà rempli, cela signifie que le test Silk Test Classic a été créé automatiquement, à l'aide de la fonctionnalité d'export de Silk Test Classic. Lorsque vous utilisez le champ personnalisé pour spécifier le cas de test, vous pouvez terminer son nom par des parenthèses « `()` ». A l'intérieur des parenthèses, vous pouvez spécifier des données de test, y compris des paramètres. Si vous spécifiez des données dans le champ personnalisé, les valeurs de la propriété **Données de Test** sont remplacées.

9. *Facultatif* : entrez des arguments d'exécution supplémentaires dans la zone de test **Données de Test**.

Ces arguments sont traités par Silk Test Classic lors de l'exécution du test. si plusieurs arguments sont transmis à Silk Test Classic, ils doivent être séparés par une virgule (,). Si un argument `String` est transmis à Silk Test Classic, il doit être placé entre guillemets (""). Lorsque les données de test sont plus complexes, il est recommandé d'utiliser des paramètres dans les données de test, par exemple `{ParameterName}`. Les paramètres sont remplacés automatiquement dans les exécutions de test.

 **Remarque:** La longueur maximum de ce champ est 2 000 caractères.

10. Définissez si le test doit fournir un fichier TrueLog.

 **Astuce:** Lorsque vous exécutez vos tests avec l'agent ouvert, ce paramètre doit être activé dans Silk Central et Silk Test, sinon aucun fichier TrueLog ne sera fourni. Le mode d'exécution par défaut pour les tests pilotés par les données est basé sur un plan. Lorsque vous utilisez le mode d'exécution basé sur un script pour un test piloté par les données, modifiez le paramètre *DataDrivenScriptMode* dans l'élément Silk Test Classic de *ScExecServerBootConf.xml*. Pour plus d'informations, reportez-vous à la documentation de Silk Test Classic.



11. Si nécessaire, spécifiez un fichier d'ensemble d'options. Par défaut, Silk Central ferme tous les fichiers d'ensemble d'options Silk Test Classic ouverts. Pour définir un fichier d'ensemble d'options, spécifiez le nom du fichier par rapport au nœud racine du conteneur de tests dans le profil de référentiel tiers.

12. Cliquez sur **Terminer** pour créer le test Silk Test Classic.

 **Remarque:** Si vous possédez des cas de test Silk Test Classic nécessitant plus d'une heure de traitement, ajustez les paramètres de délai pour Silk Central. Sinon, Silk Central considère qu'une erreur s'est produite et met fin à l'exécution. Pour plus de détails sur les paramètres de délai, reportez-vous aux rubriques *Administration* de cette Aide.

Création ou modification de tests de plan Silk Test Classic

Pour ajouter ou modifier un test de plan Silk Test Classic :

1. Dans le menu, cliquez sur **Tests > Vue détaillée**.
2. Sélectionnez un conteneur ou un nœud de dossier dans l'arborescence des **Tests** où vous souhaitez insérer un nouveau test, ou sélectionnez le test que vous souhaitez modifier.
3. Cliquez sur  (**Nouveau test enfant**) dans la barre d'outils, ou cliquez sur  (**Modifier**).

La boîte de dialogue **Nouveau test/Modifier le test** s'affiche.

4. Entrez un nom et une description pour le test.

 **Remarque:** Silk Central prend en charge la mise en forme HTML et les opérations de couper-coller appliquées au contenu HTML pour les champs **Description**.

5. Si vous créez un test, sélectionnez **Plan Silk Test Classic** dans la zone de liste **Type**. Cliquez sur **Suivant**.

La boîte de dialogue **Propriétés du plan** s'affiche.

6. Dans le champ **Fichier Plan** entrez le nom complet du fichier de plan de test (.pln) à exécuter. Cliquez sur **Parcourir** pour rechercher le fichier.

7. Dans la zone de texte du **Fichier de Projet** entrez le nom du projet Silk Test Classic contenant le fichier et les paramètres d'environnement.

Cliquez sur **Parcourir** pour rechercher le fichier du projet.

8. Dans la zone de texte **Ensemble d'options**, entrez le nom complet du fichier de l'ensemble d'options qui contient les paramètres d'environnement.

Cliquez sur **Parcourir** pour rechercher le fichier de l'ensemble d'options.

9. Dans la zone de texte **Fichier de Données pour les attributs et les requêtes**, saisissez le chemin par défaut du fichier d'initialisation du plan de test.

Cliquez sur **Parcourir** pour rechercher le fichier d'initialisation du plan de test.

10. Dans la zone de texte **Nom de la Requête de Plan de Test**, entrez le nom complet de la requête de plan de test enregistrée.

11. Cliquez sur **Terminer**.

Pour conserver la structure de votre test de plan Silk Test Classic dans Silk Central, lancez une exécution d'essai. Une fois l'exécution d'essai terminée, le fichier `output.xml` est ajouté aux fichiers de résultats de

vosre exécution de plan d'exécution. Cela vous permet de convertir votre test en package de tests et de contrôler ainsi la totalité de la structure de test.

Tests Silk Test Workbench

Silk Test Workbench est un outil de test automatisé permettant d'accélérer le test fonctionnel d'applications complexes. Silk Test Workbench propose une prise en charge des applications de test développées dans une large palette d'outils de développement : Java, .NET, applications Web basées sur navigateur et composants COM, notamment (y compris des contrôles ActiveX et des objets d'automatisation).

Conditions préalables requises pour exécuter STW.EXE avec Silk Central

Pour exécuter STW.EXE avec un serveur d'exécution Silk Central et pour réussir à se connecter à une base de données Silk Test Workbench, les conditions préalables suivantes sont requises :



1. Exécutez le serveur d'exécution Silk Central comme un processus, et non pas comme un service.
2. Utilisez l'authentification de base de données pour vous connecter à la base de données Silk Test Workbench. Silk Test Workbench peut utiliser l'authentification Windows ou l'authentification de base de données lors de la connexion à une base de données SQL Server Silk Test Workbench.
3. Configurez l'instance de serveur de base de données pour utiliser un port statique.

Si ces conditions préalables ne sont pas remplies, Silk Test Workbench peut renvoyer l'erreur suivante lors de la tentative d'exécution d'STW.EXE avec un serveur d'exécution Silk Central :

Erreur 3 : DSN, nom d'utilisateur ou mot de passe incorrect.

Création ou modification de tests Silk Test Workbench

Pour ajouter ou modifier un test Silk Test Workbench :

1. Dans le menu, cliquez sur **Tests > Vue détaillée**.
2. Sélectionnez un conteneur ou un nœud de dossier dans l'arborescence des **Tests** où vous souhaitez insérer un nouveau test, ou sélectionnez le test que vous souhaitez modifier.
3. Cliquez sur  (**Nouveau test enfant**) dans la barre d'outils, ou cliquez sur  (**Modifier**).

La boîte de dialogue **Nouveau test/Modifier le test** s'affiche.

4. Entrez un nom et une description pour le test.



Remarque: Silk Central prend en charge la mise en forme HTML et les opérations de couper-coller appliquées au contenu HTML pour les champs **Description**.

5. Si vous créez un test, sélectionnez **Test Silk Test Workbench** dans la zone de liste **Type**. Cliquez sur **Suivant**.

La boîte de dialogue **Propriétés de test Silk Test Workbench - Sélectionner les Tests** s'affiche.

6. Dans la liste **Tests Silk Test Workbench**, sélectionnez un ou plusieurs scripts.
7. Dans la zone de texte **Options de Rejeu**, entrez le nom d'une option de rejeu Silk Test Workbench prédéfinie ou conservez la valeur par défaut *Valeurs système par défaut*.



Remarque: Pour un test Silk Test Workbench, il est impératif qu'une option de rejeu soit définie. L'option de suppression sur un test Silk Test Workbench a pour effet de réinitialiser l'option de rejeu à la valeur par défaut définie dans *Valeurs système par défaut*.

8. Cliquez sur **Terminer**.

Ouverture de Silk Test Workbench dans le cadre du fichier de résultat

Cliquez sur le fichier `result.stwx` pour ouvrir Silk Test Workbench dans le contexte du fichier de résultat `result.stwx`.

Si Silk Test Workbench utilise une base de données Oracle, assurez-vous que le fichier `tnsnames.ora` est présent sur l'ordinateur sur lequel vous souhaitez ouvrir Silk Test Workbench et que le fichier inclut une

entrée avec un paramètre `net_service_name` identique au SID configuré dans les référentiels tiers Silk Test Workbench. Par exemple :

```
myOrclSid=  
(DESCRIPTION=  
(ADDRESS=...)  
(CONNECT_DATA=  
(SID=myOrclSid)))
```

1. Dans le menu, cliquez sur **Organisation des Exécutions**.
2. Sélectionnez le plan d'exécution.
3. Cliquez sur l'onglet **Exécutions**.
4. Dans la grille **Exécutions de Tests** située en bas, cliquez sur l'**ID d'Exécution** associé au test dont vous souhaitez afficher les détails. La boîte de dialogue **Résultats d'exécution de test** s'affiche.
5. Cliquez sur l'onglet **Fichiers**.
6. Cliquez sur le fichier `result.stwx` pour ouvrir Silk Test Workbench dans le contexte du fichier de résultat.



Remarque: Silk Test Workbench doit être installé sur l'ordinateur sur lequel vous tentez d'ouvrir le fichier.

Consultation des fichiers de résultats d'exécution d'un test visuel

1. Dans le menu, cliquez sur **Organisation des Exécutions**.
2. Sélectionnez le plan d'exécution.
3. Cliquez sur l'onglet **Exécutions**.
4. Dans l'espace **Dernières Exécutions**, cliquez sur l'**ID d'Exécution** du plan d'exécution adéquat afin d'afficher les résultats de l'exécution du test.
5. La colonne **Actions** affiche les icônes et les liens pour Silk Test Workbench :
 - `detail.htm` - Fichier de pas détaillé de Silk Test Workbench.
 - `result.stwx` - Cliquez pour ouvrir le résultat dans Silk Test Workbench .
 - `error.png` - Cliquez pour accéder à une capture d'écran de la dernière erreur.

Page Paramètres de test -Silk Test Workbench

Tests > Vue Détaillée > <élément de test> > Jeu de données

Lors de la modification des paramètres pour les passer d'un testSilk Central à un testSilk Test Workbench, ces paramètres doivent être définis comme des paramètres d'entrée dans le scriptSilk Test Workbench et ils doivent porter le même nom dansSilk Central que dans ce script. Les types de données suivants doivent être utilisés :

Silk Central	Silk Test Workbench
Chaîne	Texte
Nombre	Nombre (Long)
Numéro	Nombre (Long Long)
Numéro	Énumération
Flottant	Nombre (Double)
Booléen	Booléen (Vrai/Faux)

Les noms des paramètres prédéfinis dans Silk Central commencent par le signe dièse alors que Silk Test Workbench n'autorise pas les noms de paramètres commençant par un dièse. Pour passer un paramètre

prédéfini de Silk Central à un test Silk Test Workbench, vous devez créer un paramètre supplémentaire sans dièse dans le nom dans Silk Central et mapper le paramètre prédéfini sur un nouveau paramètre.

Par exemple, pour passer le paramètre prédéfini `#sctm_test_results_dir` à un script Silk Test Workbench, vous devez appliquer le contournement suivant :

1. Spécifiez un paramètre d'entrée dans le script Silk Test Workbench avec le nom `resultsdir`.
2. Spécifiez un paramètre dans Silk Central avec le nom `resultsdir` et la valeur `#{sctm_test_results_dir}`.



Silk Central remplacera alors l'espace réservé avec le répertoire et le passera au script Silk Test Workbench.

SilkTestPartner Tests

TestPartner est un produit Micro Focus qui teste des applications Web et Microsoft Windows utilisant des technologies Microsoft.

Création ou modification de tests Silk TestPartner

Pour ajouter ou modifier un test TestPartner :

1. Dans le menu, cliquez sur **Tests > Vue détaillée**.
2. Sélectionnez un conteneur ou un nœud de dossier dans l'arborescence des **Tests** où vous souhaitez insérer un nouveau test, ou sélectionnez le test que vous souhaitez modifier.
3. Cliquez sur  (**Nouveau test enfant**) dans la barre d'outils, ou cliquez sur  (**Modifier**).

La boîte de dialogue **Nouveau test/Modifier le test** s'affiche.

4. Entrez un nom et une description pour le test.



Remarque: Silk Central prend en charge la mise en forme HTML et les opérations de couper-coller appliquées au contenu HTML pour les champs **Description**.

5. Si vous créez un test, sélectionnez **Test Silk TestPartner** dans la zone de liste **Type**. Cliquez sur **Suivant**.

La boîte de dialogue **Propriétés de test - Sélectionner le script de test** s'ouvre.

6. Cliquez sur **Parcourir**.

La boîte de dialogue **Choisir un Fichier** s'affiche. Les éléments disponibles dans cette boîte de dialogue sont basés sur l'option **Répertoire de projet** définie dans le profil de référentiel tiers TestPartner associé.

7. Sélectionnez un script dans la liste, puis cliquez sur **OK**.



Remarque: Pour ajouter plusieurs tests TestPartner, reportez-vous à la rubrique *Ajout de plusieurs tests TestPartner*.

8. Dans la zone de texte **Options de Rejeu**, entrez le nom d'une option de rejeu TestPartner prédéfinie ou conservez la valeur par défaut `Valeurs système par défaut`.
9. Cliquez sur **Terminer**.

Ajout de plusieurs tests TestPartner

Pour ajouter plusieurs tests TestPartner, vous devez d'abord suivre les étapes décrites dans la rubrique *Création de tests Silk TestPartner*.

Pour ajouter plusieurs tests TestPartner :

1. Dans la liste **Type** de la boîte de dialogue **Nouveau test**, sélectionnez **Test TestPartner**.
2. Cliquez sur **Suivant**. La boîte de dialogue **Propriétés de Test - Sélectionner le Script de Test** s'affiche.

3. Cliquez sur **Parcourir**.

La boîte de dialogue **Choisir un Fichier** s'affiche. Les éléments disponibles dans cette boîte de dialogue sont basés sur le **Répertoire de projet** défini dans le profil de référentiel tiers TestPartner associé.

4. Dans la zone de texte **Options de Rejeu**, entrez le nom d'une option de rejeu TestPartner prédéfinie ou conservez la valeur par défaut `Valeurs système par défaut`.



Remarque: L'import attribue l'option de rejeu définie à tous les scripts importés. Si vous avez besoin de modifier l'option de rejeu pour un script, modifiez le test après l'import.

5. Cliquez sur **Suivant**.

La boîte de dialogue **Propriétés de Test - Sélectionner les Scripts** s'affiche.

6. Dans la zone de texte **Scripts TestPartner**, sélectionnez les scripts à importer en utilisant la combinaison **Ctrl + clic**.

7. Cliquez sur **Terminer**.

Tests de Windows Script Host

Windows Script Host (WSH) fait partie de la plate-forme Windows et crée un environnement destiné à l'hébergement de scripts. Lorsqu'un script doit être exécuté sur le serveur d'exécution, WSH joue le rôle d'hôte. Il rend les objets et les services accessibles au script et fournit un ensemble de consignes dans lequel s'exécute le script. WSH gère notamment la sécurité et appelle le moteur de script qui convient.

Création ou modification de tests Windows Script Host (WSH)

Pour ajouter ou modifier un test WSH :

1. Dans le menu, cliquez sur **Tests > Vue détaillée**.

2. Sélectionnez un conteneur ou un nœud de dossier dans l'arborescence des **Tests** où vous souhaitez insérer un nouveau test, ou sélectionnez le test que vous souhaitez modifier.

3. Cliquez sur (**Nouveau test enfant**) dans la barre d'outils, ou cliquez sur (**Modifier**).

La boîte de dialogue **Nouveau test/Modifier le test** s'affiche.

4. Entrez un nom et une description pour le test.



Remarque: Silk Central prend en charge la mise en forme HTML et les opérations de couper-coller appliquées au contenu HTML pour les champs **Description**.

5. Si vous créez un test, sélectionnez **Test Windows Script Host** dans la zone de liste **Type**. Cliquez sur **Suivant**.

La boîte de dialogue **Propriétés de test WSH** s'ouvre.

6. Cliquez sur **Parcourir**, puis sélectionnez un script de test Scripting Windows.

7. Spécifiez l'emplacement de tous les paramètres supplémentaires requis dans la zone de texte **Switches**.



Remarque: Vous pouvez ajouter d'autres switches à transmettre au script. Pour plus de détails sur les switches pouvant être utilisés, reportez-vous à la section [Propriétés de test WSH](#) et à la documentation relative à l'hôte de script Microsoft.

8. Cliquez sur **Terminer**.

Langages de script pris en charge

WSH fonctionne avec tous les langages pour les moteurs de script compatibles WSH. La plate-forme Windows prend en charge, de manière native, les scripts Visual Basic dotés de l'extension de fichier `.vbs`, ainsi que les scripts écrits en langage JavaScript et dotés de l'extension de fichier `.js`.

Pour les autres langages de scripts, un interpréteur de script dédié doit être installé sur le serveur d'exécution. Par exemple, si vous installez un interpréteur Perl sur un serveur d'exécution, celui-ci

enregistrera un moteur de script Perl dans l'environnement WSH pour l'extension `.pls`. Lorsqu'un fichier doté de l'extension `.pls` est transmis à l'outil WSH avec l'exécutable `cscript.exe`, il appelle l'interpréteur approprié grâce à l'extension de fichier. Ainsi, le client de WSH, en l'occurrence le serveur d'exécution de Silk Central, n'a pas besoin de connaître l'emplacement d'installation de l'interpréteur Perl.



Remarque: Après avoir installé un interpréteur de script, par exemple Active Perl, essayez d'exécuter un script en local sur le serveur d'exécution, en appelant l'outil de ligne de commande WSH avec un exemple de script avant d'exécuter le script dans Silk Central. Pour ce faire, ouvrez un shell de commande sur le serveur d'exécution et saisissez `cscript <somescript>`, où `<somescript>` correspond au chemin d'accès à un script de votre choix, disponible sur votre serveur d'exécution. C'est exactement le script que Silk Central invoquera lors de l'exécution d'un test WSH sur un serveur d'exécution. Si le script est exécuté, cela signifie que le moteur de script a été correctement enregistré.

Les langages de script suivants sont compatibles avec WSH :

Langage de script	Extension de fichier
Perl	<code>.pls</code>
Python	<code>.PY</code> , <code>.PYW</code>
REXX	<code>.REXX</code>
TCL	<code>.tcl</code>

Propriétés de test WSH

Propriété	Description
Script	Vous pouvez définir n'importe quel fichier pour lequel un moteur de script est enregistré pour le langage de script utilisé dans le fichier. Les fichiers de script avec référentiel tiers sont déployés automatiquement vers les serveurs d'exécution, qui sont comparables à des sources de test pour les autres types de test.
Switches	Vous pouvez saisir et transmettre les paramètres suivants vers <code>cscript.exe</code> au cours de l'exécution du test : <ul style="list-style-type: none"> //B Le mode Batch supprime du script toutes les requêtes d'interface utilisateur sans ligne de commande. Nous vous conseillons d'utiliser cette option pour empêcher qu'un script attende une saisie utilisateur dans le cas d'une exécution sans intervention manuelle au niveau du serveur d'exécution. //U Nous vous conseillons d'utiliser le format Unicode pour les E/S redirigées depuis la console. //T:nn Expiration, en secondes. Temps maximum autorisé pour l'exécution du script. Valeur par défaut : aucune restriction. Cette option permet d'éviter un nombre excessif d'exécutions des scripts. Elle définit un délai. Lorsque le temps d'exécution dépasse la valeur indiquée, Cscript interrompt le moteur de script à l'aide de la méthode <code>IActiveScript::InterruptThread</code> et met fin au processus. Il existe une fonction de rappel. Si le délai est invoqué, la fonction <code>OnTimeOut</code> est appelée pour autoriser la réinitialisation. Bien qu'il soit possible de créer des boucles infinies avec cette fonction, elle est généralement plus utile que nuisible. //logo Affiche une bannière indiquant le temps d'exécution, qui s'affiche au début du fichier journal <code>log.txt</code>. Il s'agit du paramètre par défaut. //nologo Empêche l'affichage de la bannière d'exécution lors de l'exécution. //D Lance le débogage actif. //E:engine Utilise le moteur pour exécuter un script. //Job:xxxx Exécute une tâche WSF.

Propriété	Description
<code>//X</code>	Exécute le script dans l'outil de débogage.

Utilisation des paramètres dans les tests WSH

Les paramètres définis pour un test WSH ajoutent automatiquement une paire nom-valeur à la ligne de commande comme argument supplémentaire et définissent les paramètres comme variables d'environnement pour le processus appelé. Cette fonctionnalité vous permet d'accéder à tous les paramètres définis pour votre test dans le script WSH.

Par exemple, un test WSH est défini avec `myscript.js` comme script et `//B` comme commutateur. En outre, le test requiert un paramètre nommé `IPAddress` dont la valeur est `192.168.1.5` et un autre paramètre nommé `Port` dont la valeur est `1492`. Dans cet exemple, la ligne de commande obtenue pour l'exécution WSH est la suivante :

```
csript myscript.js //B IPAddress=192.168.1.5 Port=1492
```

Affichage des informations renvoyées par WSH

Pour collecter les résultats d'une exécution WSH, le script WSH doit générer un fichier nommé `output.xml` dans le répertoire de travail actuel du test WSH. Tous les fichiers qui se trouvent dans ce répertoire sont stockés dans la base de données et sont téléchargeables via la liste des fichiers pour l'exécution du test. Les fichiers ne sont pas stockés lorsque leur extension est définie via la propriété **Extensions de fichiers à exclure des résultats** dans l'espace **Projets**.

 **Remarque:** Le répertoire de travail actuel est créé de façon dynamique pour chaque exécution WSH. N'utilisez pas de chemin d'accès absolu au moment de la création du fichier. Tout chemin d'accès relatif utilisé renverra correctement au répertoire de travail actuel.

Toute information qu'un script écrit dans la sortie WSH standard est consignée dans le fichier texte `log.txt` qui se trouve dans le répertoire de travail actuel. Ce fichier est stocké dans la base de données et est consultable dès lors qu'il est inclus dans la liste des fichiers de l'exécution du test.

L'exemple suivant illustre la procédure d'impression des informations consignées à partir d'un script :

```
WScript.Echo "This info will be written to the log.txt file"
```

La structure XML de `output.xml` commence par l'élément *ResultElement* qui définit un attribut nommé *TestItem*, qui indique le nom de l'élément *ResultElement*.

L'élément *ResultElement* doit contenir un élément nommé *ErrorCount*, un élément nommé *WarningCount* (en option) et une liste d'éléments *Incident*.

Les éléments *ErrorCount* et *WarningCount* doivent contenir un nombre positif ou zéro. Les éléments *ErrorCount* et *WarningCount* de l'élément *ResultElement* de niveau supérieur servent à évaluer les critères de succès, qui déterminent si un test est concluant ou non. Le fichier XML peut contenir des éléments supplémentaires qui ne sont pas visibles dans l'interface utilisateur de Silk Central. Le fichier `output.xml` est toutefois stocké dans la base de données et est consultable dès lors qu'il est inclus dans la liste des fichiers du test exécuté.

L'élément *Incident* représente un événement qui s'est produit au moment de l'exécution du test WSH. *Message* et *Severity* apparaissent dans la liste de messages des exécutions de tests de l'interface utilisateur de Silk Central. Un élément *Incident* doit contenir des éléments *Message* et *Severity*.

L'élément *Severity* doit présenter l'une des valeurs suivantes :

- Info
- Warning
- Error (ou Exception)

- Failure

Vous pouvez stocker des informations supplémentaires dans le fichier de résultat. L'élément *ResultElement* peut contenir un nombre quelconque de sous-éléments *ResultElements*. Ainsi, le regroupement des informations ne représente aucune difficulté. Grâce à ces sous-éléments, la lecture du fichier de résultat est plus simple. Pour des raisons de compatibilité avec les tests d'unité, JUnit et NUnit, l'élément *ResultElement* peut être nommé *TestSuite* ou *Test*.

L'élément *ResultElement* peut contenir les éléments supplémentaires suivants :

- *FailureCount*, de même type que le nombre d'erreurs
- *RunCount*, si un test est exécuté plusieurs fois
- *Timer*, par exemple pour la durée du test
- *WasSuccess*, pour la compatibilité avec les fichiers de résultats NUnit
- *Asserts*, pour la compatibilité avec les fichiers de résultats NUnit

L'élément *Incident* peut contenir une liste d'éléments *Detail*.

L'élément *Detail* représente des informations détaillées sur un *Incident*. Il doit définir des éléments *TestName* et *Info*. L'élément *TestName* sert à fournir des informations détaillées sur l'emplacement de l'*Incident*. L'élément *Info* contient des informations détaillées sur l'*Incident*, par exemple, une trace de pile.



Remarque: Jusqu'à Silk Central 8.1, la valeur des éléments *Message* et *Info* devait être codée dans une URL (ISO-8859-1). Depuis la version 8.1.1, le codage des URL n'est plus autorisé.

Exemple de fichier de résultat

```
<ResultElement TestItem="WshOutputTest">
  <ErrorCount>1</ErrorCount>
  <WarningCount>1</WarningCount>
  <Incident>
    <Message>some unexpected result</Message>
    <Severity>Error</Severity>
    <Detail>
      <TestName>function main()</TestName>
      <Info>some additional info; eg. stacktrace</Info>
    </Detail>
  </Incident>
  <Incident>
    <Message>some warning message</Message>
    <Severity>Warning</Severity>
    <Detail>
      <TestName>function main()</TestName>
      <Info>some additional info; eg. stacktrace</Info>
    </Detail>
  </Incident>
</ResultElement>
```

Exemple de script Java

Le script suivant a été utilisé pour générer l'exemple de fichier de résultat. Pour essayer ce script, enregistrez-le avec l'extension `.js`.

```
function dumpOutput(dumpFile)
{
  dumpFile.WriteLine("<ResultElement TestItem=\"WshOutputTest
\>");
  dumpFile.WriteLine("  <ErrorCount>1</ErrorCount>");
  dumpFile.WriteLine("  <WarningCount>1</WarningCount>");
  dumpFile.WriteLine("  <Incident>");
  dumpFile.WriteLine("    <Message>some unexpected result</
```

```

Message>");
    dumpFile.WriteLine("    <Severity>Error</Severity>");
    dumpFile.WriteLine("    <Detail>");
    dumpFile.WriteLine("        <TestName>function main(</
TestName>");
    dumpFile.WriteLine("        <Info>some additional info; eg.
stacktrace</Info>");
    dumpFile.WriteLine("    </Detail>");
    dumpFile.WriteLine(" </Incident>");
    dumpFile.WriteLine(" <Incident>");
    dumpFile.WriteLine("    <Message>some warning message</
Message>");
    dumpFile.WriteLine("    <Severity>Warning</Severity>");
    dumpFile.WriteLine("    <Detail>");
    dumpFile.WriteLine("        <TestName>function main(</
TestName>");
    dumpFile.WriteLine("        <Info>some additional info; eg.
stacktrace</Info>");
    dumpFile.WriteLine("    </Detail>");
    dumpFile.WriteLine(" </Incident>");
    dumpFile.WriteLine("</ResultElement>");
}

function main()
{
    var outFile;
    var fso;
    fso = WScript.CreateObject("Scripting.FileSystemObject");
    outFile = fso.CreateTextFile("output.xml", true, true);
    outFile.WriteLine("<?xml version=\"1.0\" encoding=\"UTF-16\"?
>");

    dumpOutput(outFile);
    outFile.Close();
    WScript.Echo("Test is completed");
}

main();
WScript.Quit(0);

```

Exemple de script Visual Basic

Le script Visual Basic suivant génère également l'exemple de fichier de résultat et l'enregistre sous `Output.xml`. Pour essayer ce script, enregistrez-le avec l'extension `.vbs`.

```

WScript.Echo "starting"

Dim outFile
Dim errCnt
Dim warningCnt

outFile = "output.xml"
errCnt = 1 ' retrieve that from your test results
warningCnt = 1 ' retrieve that from your test results

Set FSO = CreateObject("Scripting.FileSystemObject")
Set oTX = FSO.OpenTextFile(outFile, 2, True, -1) ' args: file,
8=append/2=overwrite, create, ASCII

oTX.WriteLine("<?xml version=" & "1.0" & " encoding=" & "UTF-16" & "?>")

```

```

oTX.WriteLine("<ResultElement TestItem=""PerlTest"*>")
oTX.WriteLine("  <ErrorCount>" & errCnt & "</ErrorCount>")
oTX.WriteLine("  <WarningCount>" & warningCnt & "</
WarningCount>")
oTX.WriteLine("    <Incident>")
oTX.WriteLine("      <Message>some unexpected result</Message>")
oTX.WriteLine("      <Severity>Error</Severity>")
oTX.WriteLine("      <Detail>")
oTX.WriteLine("        <TestName>function main()</TestName>")
oTX.WriteLine("        <Info>some additional info; eg.
stacktrace</Info>")
oTX.WriteLine("      </Detail>")
oTX.WriteLine("    </Incident>")
oTX.WriteLine("  <Incident>")
oTX.WriteLine("    <Message>some warning message</Message>")
oTX.WriteLine("    <Severity>Warning</Severity>")
oTX.WriteLine("    <Detail>")
oTX.WriteLine("      <TestName>function main()</TestName>")
oTX.WriteLine("      <Info>some additional info; eg.
stacktrace</Info>")
oTX.WriteLine("    </Detail>")
oTX.WriteLine("  </Incident>")
oTX.WriteLine("</ResultElement>")

```

Intégrations du serveur d'intégration continue

Vous pouvez utiliser les services Web Silk Central pour intégrer vos exécutions de test à votre système de builds d'intégration continue. Si vous utilisez Jenkins comme serveur d'intégration continue (CI), vous pouvez télécharger le plug-in d'intégration Silk Central directement à partir de la page des plug-ins Jenkins.

Communication avec un système externe par SSL

Si le certificat de l'hôte auquel vous voulez vous connecter est auto-signé, le message d'erreur suivant peut apparaître :

sun.security.provider.certpath.SunCertPathBuilderException: unable to find valid certification path to requested target



Remarque: Ce message d'erreur ne s'affiche pas pour les certificats valides, qui sont signés par des autorités de certification.

Pour utiliser un serveur doté d'un certificat auto-signé, vous devez effectuer les étapes suivantes :

1. Téléchargez le certificat SSL depuis le serveur.
Utilisez un navigateur pour afficher le certificat et exportez-le. Par exemple, dans Mozilla Firefox, accédez à **Outils > Informations sur la page > Sécurité > Afficher le certificat > Détails > Exporter**.
2. Démarrez l'outil de gestion des certificats et des clés appelé *Keytool*.
Keytool est inclus dans le dossier d'installation du JRE, par exemple C:\Program Files (x86)\Silk\Silk Central <version>\instance_<numéro d'instance>_<nom d'instance>\lib\jre64\bin. Pour de plus amples informations sur Keytool, reportez-vous à la [documentation technique de Java SE](#).
3. Pour ajouter le certificat au keystore Java par défaut sur le serveur de présentation et le serveur d'application, saisissez par exemple la commande suivante dans Keytool :

```

keytool
  -importcert
  -file CERTIFICATE.crt
  -keystore "C:\Program Files (x86)\Silk\Silk Central <version>
\instance_<instance number>_<instance name>\lib\jre64\lib\security\cacerts"

```

Vous êtes invité à saisir un mot de passe.

4. Saisissez le mot de passe par défaut du keystore, `changeit`.
5. Redémarrez le serveur de présentation et le serveur d'application pour recharger le keystore.

Index

.NET Explorer
type de test 180, 702

A

abonnement
à un rapport 470
abonnements 470
absence de planification
spécifier 325
accès
journal d'audit 547
rapport contextuel relatif aux exigences 495
rapport d'exécution contextuel 494
rapport d'exécution de plan d'exécution contextuel 494
rapport de test contextuel 495
rapports utilisés le plus récemment 478
tests à partir de la Vue Matricielle 246
accès aux paramètres
Silk Performer 348
AccuRev
ajout de profils de référentiel tiers 109, 630, 681
profil de référentiel tiers 109, 630, 681
profil de référentiel tiers, modification 110, 631, 682
activation
analyse de code 306, 483
application 100, 104, 561, 563
build 106, 556
composant 103, 557
exécution distribuée 304
exécution en parallèle 303
exécutions externes 304
liste de valeurs 565
lotissement de projet 574
notification de changement 72, 138, 598
notification par courriel de base 442
planification 569
plate-forme 107, 559
projet 574
rapport d'exécution contextuel 495
rapport de test contextuel 497
rapport de test contextuels avancé 497
rapport sur les exigences contextuel 496
rapport sur les exigences contextuel avancé 496
rapports d'exécution contextuels avancés 496
serveurs d'exécution 531
valeur individuelle 566
activité
inter-projet 372
page 367
activités
gestion 363
Activités, page
colonnes, affichage et masquage 363
colonnes, redimensionnement 366
colonnes, réorganisation 366
dernière exécution mise en œuvre, suppression 363

filtrage à l'aide d'une liste prédéfinie 365
filtrage d'exécutions de tests 364
filtrage de valeurs booléennes 365
filtrage de valeurs de date 364
filtrage de valeurs numériques 365
filtrage des valeurs textuelles 364
filtre, suppression 366
groupement 365
groupement d'exécutions de tests, vue d'ensemble 365
groupement, suppression 366
incident, saisie 364
paramètres par défaut 366
tri des exécutions de test 367
Administrateur
rôle utilisateur 507
affichage
détails d'une exécution de test 356
exécution assignée 236
graphe 472
journal d'audit 547
pièce jointe d'une exigence 83
pièce jointe de test 211
propriété externe 66, 613, 679
afficher
incidents 381
ajout
appel à des pas de tests partagés 224
applications 99, 560
builds 105, 555
composants 102, 557
conteneur de tests 140
de valeurs de source de données à des pas de test
manuel 212
dossier de test 142
emplacement 525
exclusion 325, 326
exécution ponctuelle 326
fournisseurs d'appareil 537
groupes 521
liste de valeurs 564
mot-clé 153, 156, 218
paramètres à des tests 208
paramètres aux configurations 287
planification 568
plans d'exécution dépendants 317
plates-formes 107, 558
plusieurs testsTestPartner 186, 708
profils de cloud 534
projets 571
rôle utilisateur 508
sous-rapport 391
testeur manuel 300
testeur manuel aux configurations 289
version 104, 563
ajout d'objectifs Qualité 374
ajout d'un hôte pour l'application sous test
Silk Test Classic 316, 352
ajout de colonne

- boîte de réception 403
- ajout de composants
 - tests de processus métier 167
- ajout de flux
 - tests de processus métier 167
- ajout de liens
 - conteneur de tests 141
- ajout de notifications à l'échelle du projet 439
- ajout de profil
 - VMware vCloud 534
- ajout de profils de référentiel tiers
 - AccuRev 109, 630, 681
 - Git 112, 633, 685
 - Silk Test Workbench 116, 637, 688
 - StarTeam 117, 638, 690
 - Subversion 119, 640, 691
 - SVN 119, 640, 691
 - TestPartner 121, 642, 693
 - UNC 122, 644, 695
 - VFS 111, 632, 683
- ajout de profils de suivi d'incidents
 - Bugzilla 618, 655
 - IBM Rational ClearQuest 619, 656
 - Issue Manager 621, 657
 - JIRA 616, 653
 - Rational ClearQuest 619, 656
 - StarTeam 627, 663
 - Team Foundation Server 625, 662
 - TFS 625, 662
- ajout de profils de suivi d'incidents TFS
 - installation du service proxy 625, 661
- analyse
 - exécution de tests 354
 - résultats de test 28
 - résultats de test Silk Performer 349
 - serveur, fichiers journaux 548
- analyse de code
 - activation 306, 483
 - atelier d'analyse de code Windows et DevPartner
 - Analytix 307, 484
 - configuration 308, 485
 - configuration de DPAnalysis pour lancer votre
 - application sous test 308, 485
 - consultation des informations sur la couverture de
 - code pour les packages/espaces de noms 316, 493
 - derniers builds 315, 491
 - exemple Java 306, 483
 - fenêtre Test manuel 282
 - génération de rapports d'impact des changements sur
 - le code 315, 492
 - option Java 306, 483
 - page de détails 313, 490
 - Sélectionnez les Classes Pour le Rapport, boîte de
 - dialogue 315, 492
 - version de build 315, 491
 - vue d'ensemble 305, 482
- analyse de code et test automatisé
 - application sous test 310, 486
 - applications sous test multiples 310, 487
 - vue d'ensemble 309, 486
- analyse de code, activation
 - plans d'exécution 312, 489
- analyse des résultats de tests
 - démarrage rapide, tâche 45
- analyser les résultats
 - test automatisé 354
 - test manuel 354
- Analyste
 - rôle utilisateur 507
- API REST
 - utilisation, exécutions externes 331
- API SOAP
 - Issue Manager 392
- appareil mobile
 - interface utilisateur 277
- appareils mobiles
 - assignation aux configurations 289
 - sélection 305
 - sélection pour un test manuel 281
- appel
 - pas de test 223
- appel à des pas de tests partagés
 - ajout 224
 - boîte de dialogue, description 224
- Apple Safari
 - service d'informations, installation 539
- application
 - activation 100, 104, 561, 563
 - désactivation 100, 104, 561, 563
 - filtre 71, 137, 335, 589
 - gestion 99, 560
 - modification 100, 560
 - suppression 100, 561
 - vue d'ensemble 12
- application Web interne
 - test 24
- applications
 - ajout 99, 560
 - page de configuration 101, 561
 - trier la liste 100, 561
- architecture
 - Silk Central Connect 22
- archivage des incidents 434
- assignation
 - appareils mobiles et configurations 289
 - attributs d'un plan d'exécution 293
 - exigences aux tests 232
 - incidents existants 378
 - manuelle, tests à des plans d'exécution 320
 - mot-clé, plan d'exécution 302
 - mots-clés aux configurations 288
 - tests à des attributs 205
 - tests à des plans d'exécution 319
 - tests à des plans d'exécution à partir de la Vue
 - Matricielle 320
 - tests à des plans d'exécution via un filtre 320
- assignation d'exigences aux tests
 - vue d'ensemble 232
- assignation de testeurs
 - composants métier 168
- assignation de tests
 - aux cycles de test 260, 267
 - plan d'exécution 319

- Assignation de tests
 - vue d'ensemble 264
- assignation de tests manuels
 - aux testeurs manuels 260, 267
- assistant intelligent 433
- Assistant Intelligent de Silk Test 385
- association de tests
 - exigences 85
- Atlassian JIRA
 - suivi d'incidents, profils 616, 652
- Atlassian JIRA Agile
 - backlog 56, 604, 669
 - intégration 55, 603, 668
 - priorité 56, 604, 669
- attribut
 - assignation à des tests 205
 - assignation à un plan d'exécution 293
 - création 126, 589
 - modification 127, 205, 293, 590
 - page 128, 591
 - plans d'exécution 293
 - suppression 127, 591
 - suppression d'un plan d'exécution 294
 - suppression d'un test 205
 - tests 204
 - vue d'ensemble 126, 589
- attribut personnalisé
 - création 126, 589
 - modification 127, 590
 - suppression 127, 591
 - vue d'ensemble 126, 589
- automatisation des tests
 - vue d'ensemble 152
- autorisation
 - administration 516
 - bibliothèque 511, 513
 - exécution 511
 - exigences 510
 - fichier journal 516
 - incidents 512
 - objectif Qualité 513
 - Organisation des Exécutions Manuelles 512
 - Paramètres de Projet 514
 - projets 514
 - rapport 513
 - tests 511

B

- backlog
 - Atlassian JIRA Agile 56, 604, 669
- barre d'outils
 - exigence 95
 - organisation des exécutions 341
 - tests 244
- basculement entre les modes
 - couverture de test 78
- base de données
 - modèle de rapport BIRT 541
- basé sur mots-clés
 - test 151
- bibliothèque

- accès aux projets 217
- affichage dans les projets 217
- concept 216
- création 160, 222
- history 231
- introduction 216
- propriétés 217
- Propriétés de Pas de Test 225
- suivi des modifications 231
- téléchargement 161, 217
- visibilité 217
- bibliothèque de mots-clés
 - suppression 217
- bibliothèques de mots-clés
 - création 160, 222
 - Selenium 160, 222
 - téléchargement 161, 217
- BIRT
 - accès à la base de données, définition 541
 - adaptation de modèles de rapport 542
 - installation 541
 - modèle de rapport, personnalisation 474
 - rapport, personnalisation 474
 - source de données, paramètres 542
- bloqué
 - test manuel 283
- boîte de réception
 - affichage par défaut 403
 - ajout 401
 - configuration 400
 - modification 402
 - modification de la vue par défaut 403
 - suppression 403, 439
- BPT
 - composants métier, génération 148, 169
- Bugzilla
 - ajout de profils de suivi d'incidents 618, 655
 - profil de suivi d'incidents, modification 619, 655
 - suivi d'incidents, profils 618, 654
- build
 - activation 106, 556
 - désactivation 106, 556
 - gestion 105, 555
 - modification 105, 555
 - spécification pour le cycle de test 263, 270
 - suppression 106, 556
- builds
 - ajout 105, 555
 - marquage 106, 556
 - trier la liste 106, 556

C

- CA Agile Central
 - intégration 57, 605, 671
 - intégration dans 57, 604, 670
- Caliber
 - création d'un lotissement 60, 608, 674
 - gestion des assignations de tests 60, 607, 673
 - intégration 59, 606, 672
 - lotissement 59, 607, 673
 - projet intégré, copie 60, 607, 673
- capacité du cycle de test 258, 265

- capture
 - tests 336
- capture d'écran
 - activation pour les tests 335
- capture vidéo
 - activation pour les tests 336
- captures d'écran
 - fenêtre Test manuel 278
- champ automatique
 - personnalisation 415
- champ d'incident standard
 - personnalisation 415
- champs personnalisés
 - définition 432
- changement
 - exigences 97
- changement récent, affichage
 - exigence 97
 - test 202
- Changements Récents
 - filtre 71, 137, 335, 588
- Chef de projet
 - rôle utilisateur 507
- cloud
 - intégration 534
- collage
 - élément de test 237
- colonne
 - redimensionnement dans la Vue Matricielle 248
- colonne, affichage
 - vue matricielle 247
- colonne, masquage
 - vue matricielle 247
- combinaison
 - mot-clé 153, 156, 218
- comparaison
 - projets et lotissements 583
 - version 201, 230
- Comparaison de Couverture de Méthodes
 - rapport 503
- comparaison des exécutions 354, 355
- comparer
 - résultats d'exécution de test 354, 355
- comportement en cas d'échec
 - composants métier, paramètre 168
- composant
 - activation 103, 557
 - désactivation 103, 557
 - gestion 102, 557
 - modification 103, 557
 - suppression 103, 558
- composants
 - ajout 102, 167, 557
 - flux, ajout 167
 - paramètres, spécification 170
 - testeurs, assignation 168
 - trier la liste 103, 558
 - version 200, 229
- composants métier
 - comportement en cas d'échec 168
 - flux, ajout 167
 - paramètres, spécification 170
 - testeurs, assignation 168
 - tests de processus métier 165
 - version 200, 229
- compte utilisateur
 - ajout 518
 - assigner des groupes 518
 - assigner des rôles 518
 - gestion 518
 - modification 406, 519
 - suppression 519
- comptes utilisateur
 - configuration pour la gestion des incidents 404
 - paramètres de sécurité 405
- comptes utilisateurs et groupes
 - vue d'ensemble 518
- concepts
 - automatisation des tests 152
 - Silk Central 12
- conditions préalables
 - Silk Central Connect 23
- configuration
 - dépendance d'exécution 317
 - environnement de déploiement 297
 - Fichiers plan (.pln) 183, 705
 - fournisseurs d'appareil 537
 - plan Silk Test Classic 183, 705
 - planification 567
 - port SSL non standard pour serveur d'exécution 532
 - propriétés de test 203
 - SAP Solution Manager 64, 611, 623, 659, 677
 - test .NET Explorer 180, 702
 - test manuel 146
 - test MSTest 177, 699
 - test NUnit 178, 700
 - test ProcessExecutor 179, 701
 - test Silk Performer 180, 703
 - test Silk Test Workbench 184, 706
 - test WSH 187, 709
 - Tests JUnit 175, 697
 - tests Silk Test Classic 181, 704
 - tests TestPartner 185, 708
 - tests UFT 174, 696
- Configuration de la Plate-Forme
 - page 108, 559
- configuration de référentiel
 - initialisation (Issue Manager) 394
- configuration système
 - SAP Solution Manager 64, 611, 623, 659, 677
- configuration, test
 - ajout de paramètres aux configurations 287
 - ajout de testeurs manuels 289
 - assignation d'appareils mobiles 289
 - assignation de mots-clés aux configurations 288
 - création d'une suite de configurations à partir de plans d'exécution 287
 - suite, création 286
 - suppression de paramètres dans une configuration 287
 - supprimer des mots-clés 288
 - testeur, suppression 289
 - vue d'ensemble 286
- Configurations, page 291
- connexion et déconnexion 32

- consommateurs
 - tests 192, 238
- consultation des fichiers de résultats d'exécution
 - tests visuels 185, 707
- conteneur de tests
 - ajout 140
 - ajout de liens 141
 - filtrage 240
 - modification 141
 - vue d'ensemble 140
- contenu
 - tests 243
- conversion
 - tests manuels en tests basés sur mots-clés 153
- copie
 - dossier de plan d'exécution 339
 - élément de test 237
 - filtre 70, 136, 334, 588
 - lotissement de projet 575
 - package de tests 145
 - plan d'exécution 339
 - projet intégré à Caliber 60, 607, 673
 - projets 575
 - rôle utilisateur 509
 - suite de configurations 339
- copie vers d'autres projets
 - élément de test 238
- coupe
 - élément de test 237
- couverture
 - exigences 77
 - mode 77
 - mode complet 77
 - mode direct 77
- couverture de code
 - rapport 502
 - rapport de tendance 503
 - vue d'ensemble 305, 482
- couverture de code, informations sur la
 - consultation pour les packages/espace de noms 316, 493
- couverture de test
 - basculement entre les modes 78
 - mode 77
- couverture de test, état
 - exigences 78
- Couverture de Test, page
 - exigences 78
- Couverture, page
 - exigences 78
- création
 - bibliothèque 160, 222
 - bibliothèques de mots-clés 160, 222
 - exigences 74
 - fichier d'informations de build 582
 - filtre 68, 134, 332, 585
 - filtre avancé 69, 135, 333, 587
 - flux 166
 - incident 376
 - incidents (Issue Manager) 384
 - lotissement de projet 573
 - mot-clé 302
 - package de tests 143
 - paramètre de plan d'exécution 295
 - paramètre personnalisé 207
 - pas de test partagé 224
 - plan d'exécution dans la Vue Matricielle 246, 292
 - planification personnalisée 324
 - plans d'exécution 292
 - propriété d'exigence personnalisée 50, 595
 - Propriétés de Pas de Test 125, 596
 - Propriétés Personnalisées de Pas de Test 125, 596
 - rapport 464
 - rapports (Issue Manager) 391
 - serveur d'exécution, mot-clé 530
 - suite de configurations 286
 - suite de configurations à partir de plans d'exécution 287
 - test .NET Explorer 180, 702
 - test manuel 146
 - test MSTest 177, 699
 - test NUnit 178, 700
 - test piloté par les données 212
 - test ProcessExecutor 179, 701
 - test Silk Performer 180, 703
 - test Silk Test Workbench 184, 706
 - test WSH 187, 709
 - tests basés sur mots-clés 152
 - tests d'application Web 24
 - tests de plan Silk Test Classic 183, 705
 - tests de processus métier 166
 - Tests JUnit 175, 697
 - tests Silk Test Classic 181, 704
 - tests TestPartner 185, 708
 - tests UFT 174, 696
- création d'un lotissement
 - Caliber 60, 608, 674
- critère de succès
 - modification 215
 - tests 215
- CSV
 - source de données, configuration 130, 648
- cycle de test
 - ajout de jalons 259, 267
 - arrêt 264, 271
 - assignation de tests 260, 267
 - création 258, 265
 - cycle de test
 - affichage 263, 270
 - déplacer des tests vers un autre cycle de test 260, 268
 - en train de démarrer 263, 270
 - import de test
 - à partir d'un plan d'exécution dans des cycles de test 262, 269
 - import de test à partir d'un plan d'exécution 262, 269
 - masquage 263, 270
 - Propriétés, page 340
 - suppression 264, 271
 - suppression de tests 261, 268
 - suppression de tests assignés à des testeurs manuels 261, 269
 - version et build 263, 270
 - cycle de test, création 258, 265
 - cycle de test, suppression 264, 271

D

- datamart
 - architecture 443
 - dépannage 450
 - désactiver 450
 - DM_TestStatus 451
 - données erronées 450
 - données manquantes 450
 - écriture de requêtes 444
 - performances 450
 - reporting 442
 - RV_ConfigSuiteFinishedStatus 462
 - RV_ConfigurationSuiteStatus 461
 - RV_EPFinishedStatusRollup 461
 - RV_ExecutionPlanStatusPerBuild 458, 459
 - RV_ExecutionPlanStatusRollup 460
 - RV_LatestFinishedTestStatus 455
 - RV_LatestTestStatus 453
 - RV_MaxFinishedTestRunID 457
 - RV_MaxTestRunID 457
 - RV_TestingCycleStatus 457
 - RV_TestStatusExtended 452
 - tables et vues 451
 - vue d'ensemble 442
- définition d'indicateurs
 - exigences 79
- dépannage
 - datamart 450
 - tests basés sur mots-clés 165
- dépendance
 - modification 318
 - page 319
 - suppression 318
- dépendance d'exécution
 - configuration 317
- déplacement de colonnes
 - boîte de réception 403
- déplacement de tests
 - d'un cycle de test à un autre 260, 268
 - d'un testeur manuel à un autre 261, 268
- déploiement
 - page 297
- dernière exécution
 - suppression 363
- désactivation
 - application 100, 104, 561, 563
 - build 106, 556
 - composant 103, 557
 - exigence, intégration 67, 615, 680
 - liste de valeurs 565
 - lotissement de projet 574
 - notification de changement 72, 138, 598
 - planification 569
 - plate-forme 107, 559
 - projet 574
 - serveurs d'exécution 531
 - valeur individuelle 566
- détails de l'incident
 - page (Issue Manager) 382
- Détails de l'incident, page
 - onglet et champ personnalisés 416

- personnalisation 413
- développement
 - Plans d'Exécution, arborescence 338
 - Tests, arborescence 237
- DevPartner
 - dpanalysis.exe 312, 488
- données CSV
 - téléchargement à partir d'une source de données 213
- DOORS
 - intégration 61, 63, 609, 610, 675, 676
- dossier de plan d'exécution
 - copie 339
 - modification 339
 - suppression 339
- dossier de test
 - ajout 142
 - filtrage 240
 - modification 142
 - tri 142
 - vue d'ensemble 142
- dossiers
 - gestion 291

E

- éditeur de test basé sur mots-clés
 - mots-clés recommandés 164
- élément de test
 - collage 237
 - copie 237
 - copie entre projets 238
 - copie vers d'autres projets 238
 - coupe 237
 - réorganisation 240
 - suppression 237
- emplacement
 - ajout 525
 - gestion 525
 - modification 526
 - suppression 526
- en exécution
 - Fichiers plan (.pln) 183, 705
- en train de démarrer
 - plan d'exécution 329
- enregistrement
 - rapport 477
- environnement d'exécution 525
- environnement de déploiement
 - configuration 297
- essai d'exécution
 - tests 216
- état
 - définir un motif 651
 - motif 650
- état actuel 429
- état d'exécution
 - rapport d'ensemble 502
- état d'incident
 - initial, groupe 399
 - initial, utilisateur 405
- état du test
 - modification 355

- état, calcul
 - plan d'exécution 293
- étiquettes
 - niveau du projet 583
- Excel
 - fichier de test 196
 - fichier mis à jour, téléchargement 132, 649
 - import d'exigences 91
 - source de données, configuration 130, 648
 - téléchargement à partir d'une source de données 131, 648
- Excel, mise à jour à partir de
 - exigences 92
- exclusion
 - ajout 325
 - modification 326
 - planification 325, 569
 - suppression 326
- Exécuter
 - boîte de dialogue 329
- exécution
 - Déploiement, page 297
 - Exécuter, boîte de dialogue 329
 - Exécution en Cours, page 345
 - Exécutions, page 360
 - manuelle, tests automatisés 330
 - Organisation des Exécutions Manuelles 251
 - plan d'exécution manuel 329
 - Planification, page 327
 - Propriétés, page 342
 - tests 328
 - tests assignés, page 321
 - tests prévus Silk Performer 349
- exécution assignée
 - affichage 236
- exécution de tests
 - affichage des détails 356
 - analyse 354
 - démarrage rapide, tâche 38
 - détails 358
 - plusieurs navigateurs 28
 - quotidien 29
 - résultats, suppression 356
- exécution de tests basés sur mots-clés
 - sans bibliothèque de mots-clés 162
- exécution de tests manuels
 - test manuel 272
 - Test manuel, fenêtre 272
- exécution de tests Silk Test Classic
 - vue d'ensemble 351
- exécution distribuée
 - activation 304
- exécution du plan d'exécution
 - détails 357
 - mise à jour, externe 331
- Exécution en Cours
 - page 345
 - synchronisation 345
- exécution en parallèle
 - activation 303
 - tests 28
- exécution manuelle
 - organisation 251
- exécution ponctuelle
 - ajout 326
 - modification 327
 - planification 326, 570
 - suppression 327
- Exécutions
 - page 360
- exécutions externes
 - activation 304
- exemple d'analyse de code
 - Java 306, 483
- exemple de base de données
 - exploration 379
- exigence
 - arborescence 94
 - changement récent, affichage 97
 - développer l'arborescence 94
 - fonction de la barre d'outils 95
 - historique, suivi 97
 - indicateur 79
 - mode de couverture 77
 - modes de couverture, basculement 78
 - propriété calculée 48, 592
 - propriété calculée, création 48, 593
 - propriété externe, affichage 66, 613, 679
 - propriété externe, modification 65, 613, 679
 - propriété personnalisée, création 50, 595
 - propriété, suppression 52, 596
 - recherche de propriétés 81
 - réduire l'arborescence 94
 - remplacement des propriétés personnalisées 80
 - synchronisation entre différents outils 54, 601, 667
 - test assigné, localisation 86
 - valeur de propriété interne 49, 594
 - vue globale 96
- exigence assignée
 - localisation 232
- exigence marquée
 - filtre, création 80
- exigence obsolète
 - convertir à l'état Actif 75
 - suppression 75
- exigence, couverture
 - mode 77
- exigence, intégration
 - désactivation 67, 615, 680
 - mappage de propriétés, suppression 67, 614, 680
 - mappage des propriétés, modification 66, 614, 679
 - suppression 67, 615, 681
- exigences
 - assignation de tests à partir de la Vue Matricielle 85
 - assignation manuelle de tests 85
 - association de tests 85
 - changement 97
 - couverture 77
 - couverture de test, état 78
 - Couverture, page 78
 - création 74
 - définition d'indicateurs 79
 - Excel, mise à jour à partir de 92
 - fichier Excel 92

- génération de tests 87
- gestion 74
- Historique, page 97
- history 97
- joindre des fichiers 83
- joindre des liens 83
- marquer comme obsolète 75
- modification 74
- notifications par courriel pour la synchronisation
 - automatique 54, 602, 668
- obsolète, activer 75
- obsolète, supprimer 75
- pièce jointe 83
- pièce jointe, affichage 83
- pièce jointe, suppression 84
- Pièces Jointes, page 84
- propriétés 47, 80, 591
- propriétés personnalisées 50, 594
- Propriétés Personnalisées, page 47, 591
- Propriétés, page 82
- rapport 76, 497
- rapport de document 77, 498
- Rapports d'Avancement 77, 497
- Rapports sur les États 76, 498
- retirer les indicateurs 79
- suppression de tests assignés 86
- synchronisation 52, 600, 666
- synchronisation en fonction des planifications 54, 602, 667
- téléchargement de pièces jointes 84
- tests assignés, page 87
- Tous les Incidents Connexes, rapport 77, 498
- vue d'ensemble 13, 47
- Word, fichier 90
- Word, mise à jour à partir de 90
- Exigences Assignées
 - page 233
 - suppression 233
- Exigences Assignées, page
 - tests 233
- Exigences, arborescence
 - développement 94
 - filtrage 95
 - réduction 94
- exigences, import
 - vue d'ensemble 89
- exigences, synchronisation
 - en fonction des planifications 54, 602, 667
- export de test
 - Excel 194
- export de texte
 - règle 194
- exportation
 - objets pas de tests partagés vers Excel 226
 - projets 576
 - test dans Excel 195

F

- FAQ
 - Silk Central Connect 30
- favoris

- rapport 477
- fenêtre Test manuel
 - analyse de code 282
 - captures d'écran 278
 - espace de présentation 273
 - espace Pas de Tests 276
 - états des tests et des pas de test 283
 - vidéo, enregistrement 279
- fichier d'informations de build
 - création 582
 - mise à jour 582
- fichier de mappage de test
 - modification 197
- fichier de résultat
 - suppression 337
 - WSH 188, 711
- fichier Excel
 - exigences 92
- fichier Excel, téléchargement
 - source de données 131, 132, 648, 649
- fichier journal
 - gestion 549
 - niveau de détail 549
 - serveur 548
- fichiers
 - joindre à des éléments de tests 210
- Fichiers plan (.pln)
 - configuration 183, 705
 - en exécution 183, 705
- filtrage
 - conteneur de tests 240
 - dossier de test 240
 - Exigences, arborescence 95
 - filtrage de valeurs à l'aide d'une liste prédéfinie dans la
 - vue matricielle 249
 - Plans d'Exécution, arborescence 340
 - test dans la Vue Matricielle 248
 - valeurs booléennes dans la Vue Matricielle 249
 - valeurs de date dans la Vue Matricielle 248
 - valeurs numériques dans la Vue Matricielle 249
 - valeurs textuelles, Vue Matricielle 248
- filtrage d'exécutions de tests
 - Activités, page 364
- filtre
 - application 71, 137, 335, 589
 - assignation de tests à des plans d'exécution 320
 - avancé, création 69, 135, 333, 587
 - Changements Récents 71, 137, 335, 588
 - copie 70, 136, 334, 588
 - création 68, 134, 332, 585
 - détails 71, 136, 334, 588
 - global 68, 133, 331, 585
 - modification 69, 135, 333, 587
 - spécifique, supprimer dans la Vue Matricielle 250
 - suppression 70, 136, 334, 588
 - supprimer dans la Vue Matricielle 250
 - vue d'ensemble 68, 133, 331, 585
- filtre global
 - vue d'ensemble 68, 133, 331, 585
- filtre, création
 - exigence marquée 80
- flux

- ajout 167
- ajout, composants métier 167
- création 166
- paramètres, spécification 171
- tests de processus métier 165
- version 200, 229
- fonction de la barre d'outils
 - rapport 478
- fonctions du clavier
 - arborescence bibliothèques 223
 - arborescence d'organisation d'exécutions 338
 - Exigences, arborescence 94
 - Tests, arborescence 236
- fournisseurs cloud
 - page 537
- fournisseurs d'appareil
 - ajout 537
 - configuration 537
 - gestion 537
 - modification 537
 - suppression 540
- fuseau horaire
 - vue d'ensemble 570

G

- génération de rapports
 - impact des changements sur le code 315, 492
- génération de tests
 - Scénario 61, 608, 674
 - Simulation 61, 608, 674
- gestion
 - abonnements aux rapports 470
 - application 99, 560
 - applications et plates-formes 99, 555
 - build 105, 555
 - composant 102, 557
 - emplacement 525
 - exigences 74
 - fournisseurs d'appareil 537
 - liste de valeurs 564
 - modèle de rapport 540
 - mot-clé 153
 - notifications à l'échelle du projet 439
 - plates-formes 107, 558
 - projets 571
 - tests 146
 - version 104, 563
- gestion des assignations de tests
 - Caliber 60, 607, 673
- gestion des exigences
 - démarrage rapide, tâche 34
- gestion des licences
 - Silk Central 12
- gestion des tests
 - démarrage rapide, tâche 36
- Git
 - ajout de profils de référentiel tiers 112, 633, 685
 - profil de référentiel tiers 112, 633, 684
 - profil de référentiel tiers, modification 113, 634, 685
- global
 - rapport 463

- graphe
 - affichage 472
 - impression 472
 - suppression 473
 - vue d'ensemble 472
- groupe
 - configuration pour Issue Manager 398
- groupe d'utilisateurs
 - configuration pour Issue Manager 398
- groupement
 - test dans la Vue Matricielle 247
- groupes
 - ajout 521
 - création 521
 - gestion 521
 - importation à partir de LDAP 522
 - modification 523
 - paramètres de sécurité 399
 - suppression 524

H

- Historique, page
 - exigences 97
 - organisation des exécutions 346
 - tests 202
- historique, suivi
 - exigence 97
 - tests 202
- history
 - exigences 97

I

- IBM Rational ClearQuest
 - ajout de profils de suivi d'incidents 619, 656
 - profil de suivi d'incidents, modification 620, 656
 - suivi d'incidents, profils 619, 656
- IBM Rational DOORS
 - intégration 61, 609, 675
- IBM Rational DOORS Next Generation
 - intégration 63, 610, 676
- ID externe
 - package de tests 143
- imbrication
 - mot-clé 153, 156, 218
- impact des changements sur le code
 - rapport 502
- implémentation
 - mot-clé 153, 156, 218
- import d'exigences
 - Excel 91
 - Word 89
- import de test
 - Excel 194
 - fichier de test, Excel 196
- import de texte
 - règle 194
- import depuis Excel
 - version de test, gestion 197
- import Office
 - export de tests 195

- exportation d'objets pas de test partagé 226
- fichier de mappage de test, modification 197
- fichier de test, Excel 196
- import de test 196
- mise à jour d'objets pas de test partagés 227
- test, mise à jour 196
- tests de processus métier, importation à partir d'Excel 173
- tests manuels, importation à partir d'Excel 148
- importation
 - groupes à partir de LDAP 522
 - projets 577
 - test depuis Excel 196
 - tests de processus métier, Excel 173
 - tests manuels, Excel 148
- impression
 - graphe 472
 - tests 198
 - Tests Assignés 340
- impression de tests manuels 284
- incident
 - à propos de l'archivage 433
 - Activités, page 364
 - création 376
 - modification (Issue Manager) 385
 - saisie (Issue Manager) 384
 - statistique, affichage dans la vue globale 377
 - suppression 378
 - synchronisation des états internes et externes 378
 - traitement des (Issue Manager) 387
 - vue d'ensemble 376
 - vue globale 377
- incident, préférence de vérification
 - définition 389
- incidents
 - afficher 381
 - archivage 434
 - assignation 378
 - création (Issue Manager) 384
 - effectuer des actions sur (Issue Manager) 388
 - mises à jour en bloc 381
 - page 378
 - statistique, affichage dans la vue détaillée 377
- incidents par composant
 - rapport 502
- indicateur
 - exigence 79
- Informations sur le Build
 - mise à jour 582
 - projet 581
- installation
 - BIRT 541
 - service d'informations, Mac 539
 - Silk Central 12
 - Web Service Proxy de Team Foundation Server 625, 661
- installation du service proxy
 - TFS 625, 661
- intégration
 - Atlassian JIRA Agile 55, 603, 668
 - CA Agile Central 57, 604, 605, 670, 671
 - Caliber 59, 606, 672
 - DOORS 61, 63, 609, 610, 675, 676
 - IBM Rational DOORS 61, 609, 675
 - IBM Rational DOORS Next Generation 63, 610, 676
 - outil de gestion de tâches 554
 - profils de cloud 534
 - rapport 470
 - SAP Solution Manager 64, 611, 623, 659, 677
 - VersionOne 554
- intégration continue
 - téléchargement de bibliothèque de mots-clés 161
- intégration de Atlassian JIRA Agile
 - vue d'ensemble 55, 602, 668
- intégration de Caliber
 - vue d'ensemble 58, 606, 672
- Intégration de couverture de code DevPartner 652
- interface utilisateur
 - appareil mobile 277
 - présentation 15
 - utilisation 15
 - vue d'ensemble 15
- intranet
 - test d'applications Web internes 24
- iOS
 - service d'informations, installation 539
- Issue Manager
 - à propos de 379
 - ajout de profils de suivi d'incidents 621, 622, 657, 658
 - API SOAP 392
 - configuration de vos données 395
 - fonctionnalités optionnelles 397
 - génération de rapports 390
 - introduction 381
 - prise en main 379
 - tâche administrative courante 397
 - vue d'ensemble 381, 621, 657

J

- jalons
 - ajout aux cycles de test 259, 267
- JDBC
 - source de données, configuration 129, 647
- JIRA
 - ajout de profils de suivi d'incidents 616, 653
 - profil de suivi d'incidents, modification 617, 653
 - suivi d'incidents, profils 616, 652
- joindre
 - des fichiers à des exigences 83
 - fichiers à des éléments de tests 210
 - liens à des éléments de tests 210
 - liens à des exigences 83
- joindre des fichiers
 - exigences 83
- joindre des liens
 - exigences 83
- journal d'audit
 - accès 547
 - affichage 547
 - fonctionnalité 546
 - page 547
 - vue d'ensemble 546
- journal de bord des tests 284

- journal du serveur d'application
 - page 551
- Journal du Serveur d'Exécution
 - page 552
- journal du serveur de présentation
 - page 550
- JUnit
 - type de test 174, 697

L

- L'entité de requête est trop grande 577
- LDAP
 - importation de groupes 522
 - synchronisation de groupes 523
- libellé d'onglet
 - personnalisation 415
- lien
 - joindre à des éléments de tests 210
- limites
 - source de données 128, 646
- liste
 - lotissement de projet 583
 - projets 583
 - tous les incidents 381
- liste de valeurs
 - activation 565
 - ajout 564
 - désactivation 565
 - gestion 564
 - modification 565
 - page de configuration 567
 - suppression 566
 - tri des valeurs 566
 - vue d'ensemble 564
- localisation
 - exigence assignée 232
- lotissement
 - Caliber 59, 607, 673
 - comparaison avec un projet 583
 - création pour un projet 573
 - projets 572
- lotissement de projet
 - activation 574
 - copie 575
 - création 573
 - désactivation 574
 - liste 583
 - modification 574
 - suppression 575
 - vue d'ensemble 572

M

- Mac
 - service d'informations, installation 539
- Manager d'attribution des rôles
 - rôle utilisateur 507
- mappage
 - exigences depuis Excel 92
 - paramètres, tests de processus métier 172
- mappage de propriétés, suppression

- exigence, intégration 67, 614, 680
- mappage des états des incidents
 - suivi d'incidents, profils 615
- mappage des propriétés, modification
 - exigence, intégration 66, 614, 679
- mappages
 - VMware vCloud 536
- marquage
 - builds 106, 556
- mettre à jour
 - serveurs d'exécution virtuels 529
- mise à jour
 - Informations sur le Build 582
 - objets pas de test partagés depuis Excel 227
 - source d'un modèle de rapport 545
 - test depuis Excel 196
 - tests partagés 193
- mise à jour de texte
 - règle 194
- mise à jour depuis Excel
 - version de test, gestion 197
- mises à jour en bloc
 - incidents 381
- modèle de rapport
 - accès à la base de données, définition 541
 - exemple Word 474
 - gestion 540
 - modification 543
 - page 545
 - sélection 469
 - source, mise à jour 545
 - suppression 470, 545
 - téléchargement 469, 544
 - vue d'ensemble 469
 - Word 474
- modèle de rapport, personnalisation
 - BIRT 474
- modification
 - application 100, 560
 - attribut 205, 293
 - build 105, 555
 - composant 103, 557
 - conteneur de tests 141
 - critère de succès 215
 - dépendance 318
 - dossier de plan d'exécution 339
 - dossier de test 142
 - emplacement 526
 - état du test 355
 - exécution ponctuelle 327
 - exigences 74
 - fichier de mappage de test 197
 - filtre 69, 135, 333, 587
 - fournisseurs d'appareil 537
 - incident (Issue Manager) 385
 - liste de valeurs 565
 - lotissement de projet 574
 - modèle de rapport 543
 - notifications à l'échelle du projet 440
 - paramètre d'un rapport 392, 481
 - paramètres 208
 - pas de test manuel 146, 225

- planification 568
- plans d'exécution 339
- plate-forme 107, 558
- profils de cloud 535
- projets 574
- propriété d'exigence personnalisée 51, 596
- propriété d'un rapport 479
- propriété d'un rapport (Issue Manager) 392
- propriété de pilotage par les données 213
- propriété externe 65, 613, 679
- Propriétés de Pas de Test 125, 597
- propriétés de test Silk Performer 349
- Propriétés Personnalisées de Pas de Test 125, 597
- rôle utilisateur 509
- suite de configurations 339
- test 194
- test .NET Explorer 180, 702
- test manuel 146
- test MSTest 177, 699
- test NUnit 178, 700
- test ProcessExecutor 179, 701
- test Silk Performer 180, 703
- test Silk Test Workbench 184, 706
- test WSH 187, 709
- tests de plan Silk Test Classic 183, 705
- tests de processus métier 167
- Tests JUnit 175, 697
- tests Silk Test Classic 181, 704
- tests TestPartner 185, 708
- tests UFT 174, 696
- valeur individuelle 565
- version 104, 563
- modification d'un profil
 - VMware vCloud 535
- modification de l'ordre de tri
 - boîte de réception 403
- modification des libellés des colonnes
 - boîte de réception 403
- modification multiple
 - attributs de test dans la vue matricielle 247
 - propriétés de test dans la vue matricielle 247
- modifier le serveur d'exécution
 - boîte de dialogue 532
- mot-clé
 - à propos de 152
 - ajout 153, 156, 218
 - assignation à un plan d'exécution 302
 - assignation aux configurations 288
 - assignation aux serveurs d'exécution 530
 - combinaison 153, 156, 218
 - concepts 300
 - création 302
 - gestion
 - mot-clé 156, 218
 - imbrication 153, 156, 218
 - implémentation 153, 156, 218
 - ouverture 153, 156, 218
 - paramètres 153, 156, 218
 - paramètres, exemple 163
 - processus dynamique de fourniture de matériel 300
 - remplacement 153, 156, 218
 - séquence 156, 218

- séquences 153
- serveurs d'exécution 528
 - suppression
 - mot-clé 156, 218
- suppression dans des configurations 288
- suppression dans un plan d'exécution 303
- Usages 216
- visibilité 217
- motif
 - définir un motif d'état 651
 - motif d'état 650
- motif d'état
 - concepts 650
 - définir 651
- mots-clés recommandés
 - éditeur de test basé sur mots-clés 164
- MSTest
 - type de test 177, 699

N

- navigateur
 - ouvrir sur l'appareil mobile 305
 - paramètres 32
- nœuds d'intégration par défaut
 - tests 240
- notation
 - paramètre 209
- notification de changement
 - activation 72, 138, 598
 - désactivation 72, 138, 598
 - liste des changements 72, 138, 598
 - page 73, 139, 599
 - vue d'ensemble 72, 137, 597
- Notification par Courriel
 - utilisation
 - Notification par Courriel 389
- Notifications
 - page 73, 139, 599
 - saisie des paramètres dans le sujet 441
- notifications à l'échelle du projet
 - affichage 442
 - ajout 439
 - gestion 439
 - modification 440
 - suppression 441
- notifications par courriel
 - activation 442
 - définition 390
 - synchronisation automatique des exigences 54, 602, 668
- nouveau serveur d'exécution
 - boîte de dialogue 532
- Nouvel Emplacement
 - boîte de dialogue 526
- NUnit
 - type de test 178, 700

O

- objectif Qualité
 - test basé sur le risque 374
- objectif Qualité, suppression 374

- objet partagé
 - ajout d'appels 224
 - appels 223
 - pas de test 149, 228
 - Pas de Tests 149, 228
 - version 200, 229
 - visibilité 217
 - vue d'ensemble 223
- objet pas de test partagé
 - Excel, mise à jour à partir de 227
 - export dans Excel 226
 - import et mise à jour 226
 - Usages 216
- obsolète
 - exigences 75
- onglet et champ personnalisés
 - Détails de l'incident, page 416
- onglet personnalisé
 - création 416
 - modification 416
- optimisation de la qualité logicielle 12
- option Java
 - analyse de code 306, 483
- organisation des exécutions
 - ajout de testeurs manuels à un cycle de test 258, 265
 - démarrage rapide, tâche 38
 - Dépendances, page 319
 - fonction de la barre d'outils 341
 - Historique, page 346
 - Modifier les Testeurs Assignés 259, 266
 - rapport 501
 - vue d'ensemble 14, 251
- Organisation des Exécutions Manuelles
 - Assignment de tests 264
 - assignation de tests aux testeurs manuels 255
 - Sélection de Tests 256
 - Spécifier les Configurations 272
 - Tests Correspondants 257
 - vue d'ensemble 251
- outil de gestion de tâches
 - intégration 554
- outils d'organisation agile
 - nœuds d'intégration par défaut 240
- outils de gestion des exigences
 - vue d'ensemble 52, 599, 665
- ouverture
 - mot-clé 153, 156, 218
 - Projets Silk Performer 347

P

- package de tests
 - copie 145
 - création 143
 - ID externe 143
 - reconversion en test 145
 - réinitialisation 146
 - réutilisation 145
 - vue d'ensemble 143
- package/espace de noms
 - consultation des informations sur la couverture de code 316, 493
- panneaux
 - ajout au tableau de bord 19

- paramètre
 - notation 209
 - paramètres à l'intérieur de valeurs de paramètres 209
 - suppression dans des configurations 287
- paramètre d'un rapport
 - modification 392, 481
 - vue d'ensemble 481
- paramètre de test
 - Silk Test Workbench 185, 210, 707
- paramètres
 - ajout à des tests 208
 - ajout à un plan d'exécution 295
 - ajout aux configurations 287
 - appel à partir des tests JUnit 176, 698
 - attribut 126, 589
 - Attributs, page 128, 591
 - filtre 68, 133, 331, 585
 - mappage, tests de processus métier 172
 - modification 208
 - navigateur 32
 - notification de changement 72, 137, 597
 - personnalisé, création 207
 - prédéfinis 206, 294
 - projet 584
 - propriété d'exigence personnalisée, création 50, 595
 - propriétés d'exécution du plan d'exécution 206, 294
 - remplacer lors de l'exécution 209
 - remplacer un paramètre de test 295
 - retrait 208
 - spécification, composants métier 170
 - spécification, flux 171
 - suppression dans un plan d'exécution 296
 - tests 205
 - types d'attributs 50, 126, 589, 595
 - types de propriétés d'exigence 50, 126, 589, 595
 - VMware vCloud 536
- paramètres d'application
 - définition 406
- paramètres de boîte de réception
 - définition pour des projets 407
- Paramètres de Groupe
 - page 524
- Paramètres de Projet
 - page 580, 651
 - relatif(ve)(s) aux exigences 47
 - relatif(ve)(s) aux tests 99
- paramètres de sécurité des groupes
 - Issue Manager 399
- paramètres de sécurité utilisateurs
 - Issue Manager 405
- Paramètres des Rôles
 - page 509
- paramètres du tunnel
 - test d'applications Web internes 24
- Paramètres Utilisateur
 - page 519
- partage
 - tests 192, 238
 - tests, projet consommateur 193, 239
- partagé
 - tests 192
- pas de test

- appel 223
- téléchargement de pièces jointes 149, 228
- pas de test manuel
 - ajout de valeurs de source de données 212
 - modification 146, 225
 - Propriétés Personnalisées, page 125, 597
 - Propriétés, page 125, 597
- pas de test manuel, modification
 - Silk Central 146, 225
- pas de test partagé
 - création 224
 - extrayez 225
- passage
 - projet récent 584
- personnalisation
 - tests 25
- pièce jointe
 - exigences 83
 - tests 210
- pièce jointe d'une exigence
 - affichage 83
 - suppression 84
 - vue d'ensemble 83
- pièce jointe de test
 - affichage 211
 - suppression 211
- Pièces Jointes, page
 - exigences 84
- piloté par les données
 - données CSV, téléchargement 213
 - propriété, modification 213
 - test, création 212
- plan d'exécution
 - assignation de tests 319
 - combinaison de tests automatisés et manuels 296
 - copie 339
 - création dans la Vue Matricielle 246, 292
 - dépendance, modification 318
 - dépendance, suppression 318
 - dépendant, ajout 317
 - détails de l'exécution 357
 - état, calcul 293
 - suppression 339
 - supprimer des mots-clés 303
- plan Silk Test Classic
 - configuration 183, 705
- planification
 - activation 569
 - ajout 568
 - ajout d'exclusions 325, 326
 - ajout d'exécutions ponctuelles 326
 - aucune, spécification 325
 - configuration 567
 - désactivation 569
 - exclusion 324, 325
 - exclusion, suppression 326
 - exécution ponctuelle 324, 326, 570
 - exécution ponctuelle, modification 327
 - exécution ponctuelle, suppression 327
 - globale, définir 325
 - modification 568
 - page de configuration 570
 - personnalisé, création 324
 - planification d'exécutions ponctuelles 570
 - planification des exclusions 569
 - plans d'exécution 324
 - projet 29
 - suppression 569
- planification de l'exécution manuelle - procédure détaillée
 - ajout de testeurs manuels 253
 - cycle de test, création 252
 - interface utilisateur 251
 - procédure détaillée 251
 - sélection de tests et planification 254
- planification globale
 - spécifier 325
- planification personnalisée
 - création 324
- plans d'exécution
 - affectation de tests via un filtre 320
 - ajout de testeurs manuels 300
 - analyse de code, activation 312, 489
 - arborescence 338
 - assignation d'attributs 293
 - assignation de mots-clés 302
 - assignation de tests à partir de la Vue Matricielle 320
 - assignation manuelle de tests 320
 - attribut 293
 - attribut, modification 293
 - attribut, suppression 294
 - création 292
 - création d'une suite de configurations 287
 - exécution 329
 - exécution d'initialisation, configuration 297
 - exécution de réinitialisation, configuration 297
 - externes 330
 - gestion 291
 - impression des tests assignés 340
 - modification 339
 - paramètre, ajout 295
 - paramètres 294
 - planification 324
 - processus dynamique de fourniture de matériel 300
 - rapport de comparaison des exécutions 501
 - rapport des erreurs d'exécution 502
 - remplacer les paramètres de test 295
 - suppression de paramètres 296
 - suppression de testeurs 300
 - suppression de tests assignés 321
 - suppression des exécutions et des fichiers de résultats 356
 - test assigné, localisation 321
 - tests non réussis 502
 - vue d'ensemble de l'état 502
- plans d'exécution assignés
 - vue d'ensemble 236
- plans d'exécution externes
 - gestion 330
- Plans d'Exécution, arborescence
 - développement 338
 - filtrage 340
 - réduction 338
- plate-forme
 - activation 107, 559

- désactivation 107, 559
- modification 107, 558
- suppression 108, 559
- plates-formes
 - ajout 107, 558
 - gestion 107, 558
 - trier la liste 107, 559
- plusieurs tests TestPartner
 - ajout 186, 708
- prédéfinis
 - paramètres 206, 294
- priorité
 - Atlassian JIRA Agile 56, 604, 669
- pris en charge
 - types de test 146
- prise en main
 - exploration de l'exemple de base de données 379
- ProcessExecutor
 - type de test 179, 701
- processus dynamique de fourniture de matériel
 - mot-clé 300
- profil de référentiel tiers
 - AccuRev 109, 630, 681
 - Git 112, 633, 684
 - page 124, 645
 - Silk Test Workbench 116, 637, 688
 - StarTeam 117, 638, 689
 - Subversion 119, 640, 691
 - suppression 124, 645
 - SVN 119, 640, 691
 - Team Foundation Server 114, 635, 686
 - TestPartner 121, 642, 693
 - TFS 114, 635, 686
 - TFS, ajout 114, 635, 686
 - UNC 122, 643, 694
 - Universal Naming Convention 122, 643, 694
 - VFS 110, 631, 682
 - Virtual File System 110, 631, 682
 - vue d'ensemble 108, 630
- profil de référentiel tiers, modification
 - AccuRev 110, 631, 682
 - Git 113, 634, 685
 - Silk Test Workbench 117, 638, 689
 - StarTeam 118, 639, 690
 - Subversion 120, 641, 692
 - SVN 120, 641, 692
 - TestPartner 122, 643, 694
 - TFS 115, 636, 687
 - UNC 123, 644, 695
 - VFS 112, 633, 684
- profil de suivi d'incidents, modification
 - Bugzilla 619, 655
 - IBM Rational ClearQuest 620, 656
 - Issue Manager 622, 658
 - JIRA 617, 653
 - Rational ClearQuest 620, 656
 - StarTeam 628, 664
 - Team Foundation Server 626, 662
 - TFS 626, 662
- profils de cloud
 - ajout 534
 - modification 535
- suppression 535
- projet
 - activation 574, 583
 - ajout d'objectifs Qualité 374
 - désactivation 574
 - exécution quotidienne 29
 - fichier d'informations de build 581
 - Informations sur le Build 581
 - objectif Qualité 372
 - objectif Qualité, suppression 374
 - Objectifs Qualité, page 373
 - paramètres 584
 - récent, accès 584
 - sélection 583
 - utilisation de (Issue Manager) 394
- projet récent
 - accès 584
 - passage 584
- projet, configuration
 - démarrage rapide, tâche 33
 - paramètres 584
- projet, copie
 - boîte de dialogue 578
- projets
 - ajout 571
 - comparaison avec un lotissement 583
 - copie 575
 - définition des paramètres de boîte de réception 407
 - étiquettes 583
 - exportation 576
 - gestion 571
 - importation 577
 - liste 583
 - modèles 651
 - modification 574
 - paramètres, configuration 584
 - rapport de synthèse 482
 - suppression 575
 - voir bibliothèque 217
 - vue d'ensemble 571
- Projets Silk Performer
 - ouverture 347
- propositions de modifications 386
- propriété calculée
 - à propos de 48, 592
 - ajout et modification, page 49, 593
 - création 48, 593
- propriété d'état 427
- propriété d'exigence personnalisée
 - création 50, 595
 - page 47, 591
 - supprimer 52, 596
- propriété d'un rapport
 - modification 479
 - modification (Issue Manager) 392
 - vue d'ensemble 479
- propriété de compte utilisateur
 - état initial d'incident 405
- propriété de groupe
 - en rapport avec l'incident 398
 - état initial d'incident 399
 - informations sur les groupes 398

- propriété de pas de test
 - suppression 125, 597
 - propriété de pilotage par les données
 - suppression 213
 - propriété de plan d'exécution
 - vue globale 344
 - propriété externe
 - affichage 66, 613, 679
 - modification 65, 613, 679
 - vue d'ensemble 65, 613, 679
 - propriété personnalisée de pas de test
 - suppression 125, 597
 - propriétés
 - bibliothèque 217
 - exigences 47, 591
 - propriétés d'exécution du plan d'exécution
 - paramètres 206, 294
 - propriétés d'exigences
 - modification 51, 596
 - personnaliser 50, 594
 - rechercher 81
 - supprimer 52, 596
 - propriétés d'une action 428
 - propriétés de la personnalisation
 - incidents 415
 - Propriétés de Pas de Test
 - bibliothèque 225
 - création 125, 596
 - modification 125, 597
 - page 125, 597
 - personnaliser 125, 596
 - test manuel 225
 - propriétés de test
 - configuration 203
 - rechercher 241
 - remplacement 242
 - propriétés des comptes utilisateurs
 - associées aux incidents 404
 - Propriétés du Cycle de Test, page 340
 - Propriétés Personnalisées de Pas de Test
 - création 125, 596
 - modification 125, 597
 - page 125, 597
 - propriétés système Java
 - accès aux paramètres Silk Central 176, 698
 - Propriétés, page
 - exigences 82
- R**
- rapport
 - abonnement à un rapport 470
 - abonnements 470
 - accès aux rapports utilisés le plus récemment 478
 - accès distant 470
 - affichage 477
 - ajout de sous-rapports 468
 - architecture du datamart 443
 - avancement des exigences 77, 497
 - avancement des tests 234, 499
 - Comparaison d'Exécutions de Tests 236, 501
 - Comparaison de Couverture de Méthodes 503
 - comparaison des exécutions de plan d'exécution 501
 - contextuel 493
 - couverture de code 502
 - création 444, 464
 - création (Issue Manager) 391
 - création et personnalisation 464
 - datamart 442
 - document sur les exigences 77, 498
 - Données, page 481
 - écriture de requêtes SQL avancées 467
 - enregistrement 477
 - Erreurs d'exécution du plan 502
 - espace de création de rapports 463
 - État des Exigences 76, 498
 - état du test 233, 500
 - exigences 76, 497
 - Favoris, ajouter 477
 - fonction de la barre d'outils 478
 - format PDF, affichage 478
 - génération 477
 - génération (Issue Manager) 390
 - génération, impact des changements sur le code 315, 492
 - gestion des abonnements 470
 - global 463
 - graphe, affichage 472
 - Graphe, page 473
 - impact des changements sur le code 502
 - impression de graphes 472
 - incidents par composant 502
 - intégration 470
 - modèle, téléchargement 469
 - organisation des exécutions 501
 - paramètres, modification 481
 - Paramètres, page 481
 - propriété, modification 479
 - Propriétés, page 479
 - rapport de mesure personnalisée 506
 - rapport par défaut 493
 - Rapport, page 482
 - sélection de modèles 469
 - suppression de graphes 473
 - suppression de modèles 470
 - suppression de sous-rapports 468
 - tendance de couverture de code 503
 - Tendance de Performance 503
 - Tendance des Durées de la Transaction Globale (Overall Transaction Busy-Time) 505
 - Tendance des durées de transaction moyennes 504
 - Tendance du Page Time Global 505
 - Tendance du Page Time Moyen 504
 - test 233, 499
 - test manuel 235, 499
 - test, Comparaison de Lotissements 235, 501
 - tests non réussis par plan d'exécution 502
 - Tous les incidents connexes 77, 498
 - vue d'ensemble 442
 - Vue d'Ensemble de l'État d'Exécution 502
 - vue d'ensemble des projets 372, 482, 506
 - vue d'ensemble du datamart 442
 - rapport contextuel
 - accès à l'exécution 494

- accès à l'exécution d'un plan d'exécution 494
- accès aux exigences 495
- activation de l'exécution 495
- activation de l'exécution avancée 496
- activation de l'exigence 496
- activation de l'exigence avancée 496
- test avancé, activation 497
- test, accès 495
- test, activation 497
- rapport contextuel relatif aux exigences
 - accès 495
- rapport d'exécution
 - comparaison des exécutions 501
 - erreur d'exécution 502
 - tests non réussis 502
 - vue d'ensemble de l'état 502
- rapport d'exécution contextuel
 - accès 494
 - activation 495
- rapport d'exécution de plan d'exécution contextuel
 - accès 494
- rapport d'incidents
 - incidents par composant 502
- rapport de couverture de code
 - Comparaison de Couverture de Méthodes 503
 - tendance 503
- rapport de mesure personnalisée
 - rapport 506
- rapport de tendance de performance
 - durée de transaction globale 505
 - durée de transaction moyenne 504
 - mesure personnalisée 506
 - page time global 505
 - page time moyen 504
- rapport de test
 - avancement 234, 499
 - Comparaison de Lotissements 235, 501
 - comparaison des exécutions 236, 501
 - état 233, 500
 - test manuel 235, 499
- rapport de test contextuel
 - accès 495
 - activation 497
- rapport de test contextuels avancé
 - activation 497
- rapport personnalisé
 - BIRT 540
 - conditions logicielles préalables 540
 - fonctions SQL 466
- rapport sur les exigences
 - avancement 77, 497
 - document 77, 498
 - état 76, 498
 - Tous les incidents connexes 77, 498
- rapport sur les exigences contextuel
 - activation 496
- rapport sur les exigences contextuel avancé
 - activation 496
- rapport, création
 - vue d'ensemble 464
- rapport, personnalisation
 - vue d'ensemble 474
- rapports d'exécution contextuels avancés
 - activation 496
- Rational ClearQuest
 - ajout de profils de suivi d'incidents 619, 656
 - profil de suivi d'incidents, modification 620, 656
 - suivi d'incidents, profils 619, 656
- rechercher
 - dans Silk Central 17
 - global 17
 - propriétés d'exigences 81
 - propriétés de test 241
- recommandations
 - algorithme 164
- redimensionnement
 - colonnes de la Vue Matricielle 248
- réduction
 - Plans d'Exécution, arborescence 338
 - Tests, arborescence 237
- réexécution
 - tests non exécutés 329
- référentiel tiers
 - configuration 23
 - page 124, 645
- règle de notification par courriel
 - définition 435
- règle de routage
 - ajout 410
 - configuration 408
 - modification 411
 - remplacement des préférences automatiques 412
 - réorganisation 412
 - spécifier 410
 - suppression 412
- règles de notification
 - définition 389
- réinitialisation
 - package de tests 146
 - résultat 337
 - vue matricielle 250
- remplacement
 - mot-clé 153, 156, 218
 - paramètre de test 295
 - propriétés d'exigences 80
 - propriétés de test 242
- réorganisation
 - colonnes de la Vue Matricielle 248
 - élément de test 240
- reporting
 - tables et vues 451
- Responsable qualité
 - rôle utilisateur 507
- restauration des paramètres par défaut
 - vue matricielle 250
- restrictions
 - VMware vCloud 536
- résultat
 - capture d'écran 335
 - externe, gestion 330
 - suppression 337
 - vidéo 336
- résultats d'exécution de test
 - comparer 354, 355

- résultats de test
 - analyse 28
- résultats externes
 - gestion 330
- résultats Silk Test
 - import dans Issue Manager 386
- retirer les indicateurs
 - exigences 79
- retour
 - package de tests en test 145
- retrait
 - assignation de paramètre 208
- réutilisation
 - package de tests 145
 - pas de test 224
 - tests 192, 238
- rôle et autorisation de l'utilisateur
 - vue d'ensemble 507
- rôle utilisateur
 - ajout 508
 - autorisation 510
 - copie 509
 - description 507
 - modification 509
 - suppression 509
 - vue d'ensemble 507
- routage des incidents
 - règle 408
 - routage par défaut 408

S

- saisie
 - incident (Issue Manager) 384
- SAP Solution Manager
 - configuration 64, 611, 623, 659, 677
 - configuration système 64, 611, 623, 659, 677
 - suivi d'incidents, profils 64, 612, 623, 660, 678
- SAP Solution Manager, intégration 64, 611, 623, 659, 677
- Scénario
 - génération de tests 61, 608, 674
- sélection
 - appareils mobiles 305
 - appareils mobiles pour un test manuel 281
 - modèle de rapport 469
- Sélection de Tests
 - vue d'ensemble 256
- Selenium
 - bibliothèques de mots-clés 160, 222
 - type de test 174, 697
- serveur
 - fichier journal 548
- serveur d'exécution
 - configuration 527
 - port SSL non standard, configuration 532
- serveur, fichiers journaux
 - analyse 548
 - changer le niveau de détail 549
 - gestion 549
 - niveau de détail 549
 - suppression 549
 - téléchargement 548
- serveurs CI
 - intégration 714

- serveurs d'automatisation
 - intégration 714
- serveurs d'exécution
 - activation 531
 - assignation de mots-clés 530
 - configuration, hébergé dans le cloud 529
 - désactivation 531
 - fourniture de matériel 528
 - mot-clé 528
 - mot-clé, création 530
 - physique, configuration 528
 - suppression 532
- serveurs d'intégration continue
 - intégration 714
- serveurs de builds
 - intégration 714
- service d'informations
 - Mac, installation 539
- Silk Central
 - bienvenue 9
 - concepts 12
 - connexion 32
 - déconnexion 32
 - gestion des licences 12
 - installation 12
 - workflow 12
- Silk Central Administration Module
 - relation avec Issue Manager 395
- Silk Central Connect
 - à propos de 22
 - architecture 22
 - vue d'ensemble 22
- Silk Performer
 - accès aux paramètres 348
 - analyse des résultats de tests 349
 - exécution de tests prévus 349
 - package de résultats de tests, téléchargement 350
 - Performance Explorer 351
 - projets 346
 - propriétés de test, modification 349
 - résultat de test, téléchargement 351
 - type de test 180, 703
- Silk Performer .NET Explorer
 - type de test 180, 702
- Silk Performer, projet
 - téléchargement 347
- Silk Test
 - export des résultats depuis 386
- Silk Test Classic
 - ajout d'un hôte pour l'application sous test 316, 352
 - application sous test 352
 - exécution automatique de cas de tests pilotés par des données 352
 - exécution automatisée de tests 352
 - journal 353
 - paramètres de délai 353
 - type de test 181, 703
- Silk Test Workbench
 - ajout de profils de référentiel tiers 116, 637, 688
 - paramètre de test 185, 210, 707
 - profil de référentiel tiers 116, 637, 688
 - profil de référentiel tiers, modification 117, 638, 689

- type de test 183, 706
- Silk4J
 - type de test 174, 697
- Silk4NET
 - type de test 178, 700
- Simulation
 - génération de tests 61, 608, 674
- source de données
 - CSV, configuration 130, 648
 - Excel, configuration 130, 648
 - fichier Excel mis à jour, téléchargement 132, 649
 - fichier Excel, téléchargement 131, 648
 - JDBC, configuration 129, 647
 - limites 128, 646
 - page 132, 650
 - page de configuration 132, 650
 - suppression 132, 650
 - synchronisation 131, 649
 - test piloté par les données 128, 646
- sous-rapport
 - ajout 391
 - ajout à des rapports 468
 - suppression d'un rapport 468
 - vue d'ensemble 468
- spécifier
 - absence de planification 325
 - planification globale 325
- SSL
 - gestion de certificats auto-signés 714
- StarTeam
 - ajout de profils de référentiel tiers 117, 638, 690
 - ajout de profils de suivi d'incidents 627, 663
 - profil de référentiel tiers 117, 638, 689
 - profil de référentiel tiers, modification 118, 639, 690
 - profil de suivi d'incidents, modification 628, 664
 - suivi d'incidents, profils 627, 663
- structuration
 - tests 139
- STW.EXE
 - conditions préalables, Silk Central 183, 706
- STW.EXE, conditions préalables 183, 706
- Subversion
 - ajout de profils de référentiel tiers 119, 640, 691
 - configuration 23
 - profil de référentiel tiers 119, 640, 691
 - profil de référentiel tiers, modification 120, 641, 692
- suite de configurations
 - copie 339
 - gestion 291
 - modification 339
 - page de configuration 290
 - suppression 339
 - vue globale 344
- Suivi
 - vue d'ensemble 363
- suivi d'incidents, profils
 - Atlassian JIRA 616, 652
 - Bugzilla 618, 654
 - IBM Rational ClearQuest 619, 656
 - JIRA 616, 652
 - mappage des états des incidents 615
 - page 629
 - Rational ClearQuest 619, 656
 - SAP Solution Manager 64, 612, 623, 660, 678
 - StarTeam 627, 663
 - suppression 629
 - Team Foundation Server 624, 661
 - TFS 624, 661
 - vue d'ensemble 615, 652
- suivi des incidents
 - page 629
 - page (Issue Manager) 381
- SuperUtilisateur
 - rôle utilisateur 507
- suppression
 - application 100, 561
 - attribut d'un test 205
 - attributs d'un plan d'exécution 294
 - bibliothèque de mots-clés 217
 - build 106, 556
 - composant 103, 558
 - dossier de plan d'exécution 339
 - élément de test 237
 - emplacement 526
 - exclusion 326
 - exécution ponctuelle 327
 - exécutions et fichiers de résultats, plan d'exécution 356
 - exigence obsolète 75
 - exigence, intégration 67, 615, 681
 - Exigences Assignées 233
 - fichier de résultat 337
 - filtre 70, 136, 334, 588
 - fournisseurs d'appareil 540
 - graphe 473
 - groupes 524
 - incident 378
 - liste de valeurs 566
 - lotissement de projet 575
 - modèle de rapport 470, 545
 - mot-clé 153
 - mot-clé d'un plan d'exécution 303
 - mots-clés dans des configurations 288
 - notifications à l'échelle du projet 441
 - paramètre de plan d'exécution 296
 - paramètres dans les configurations 287
 - pièce jointe d'une exigence 84
 - pièce jointe de test 211
 - plan d'exécution 339
 - plan d'exécution, dépendance 318
 - planification 569
 - plate-forme 108, 559
 - profil de référentiel tiers 124, 645
 - profils de cloud 535
 - projets 575
 - propriété de pas de test 125, 597
 - propriété de pilotage par les données 213
 - propriété personnalisée de pas de test 125, 597
 - résultat 337
 - résultats d'exécution de test 356
 - serveur, fichiers journaux 549
 - serveurs d'exécution 532
 - source de données 132, 650
 - sous-rapport 468
 - suite de configurations 339

- suivi d'incidents, profils 629
- testeur dans un plan d'exécution 300
- testeurs dans des configurations, suppression 289
- tests assignés dans une exigence 86
- valeur individuelle 566
- version 105, 564
- suppression d'applications
 - Issue Manager 408
- suppression d'un profil
 - VMware vCloud 535
- suppression de colonne
 - boîte de réception 403
- suppression de tests
 - assignés à des testeurs manuels 261, 269
 - dans des cycles de test 261, 268
- supprimer
 - propriétés d'exigences 52, 596
- SVN
 - ajout de profils de référentiel tiers 119, 640, 691
 - configuration 23
 - profil de référentiel tiers 119, 640, 691
 - profil de référentiel tiers, modification 120, 641, 692
- synchronisation
 - Exécution en Cours 345
 - exigences 52, 600, 666
 - exigences, entre différents outils 54, 601, 667
 - groupes à partir de LDAP 523
 - internes et externes, états d'incident 378
 - source de données 131, 649
- synchroniser
 - serveurs d'exécution virtuels 529
- Synchroniser les exécutions en cours
 - dialogue 345
- système externe
 - communication par SSL 714

T

- tableau de bord
 - ajout d'un panneau de rapport 31, 471
 - ajout de panneaux 19
 - vue d'ensemble 18
- tableau de bord, panneau
 - activité de test 19
 - avancement du cycle de test 19
 - état de la couverture des exigences 19
 - incidents créés par testeur 19
 - introduction 19
 - tests manuels qui me sont assignés 19
- tables
 - datamart 451
 - reporting 451
- tâches de démarrage rapide
 - vue d'ensemble 33
- Team Foundation Server
 - ajout de profils de suivi d'incidents 625, 662
 - installation du service proxy 625, 661
 - profil de référentiel tiers 114, 635, 686
 - profil de suivi d'incidents, modification 626, 662
 - suivi d'incidents, profils 624, 661
- téléchargement
 - bibliothèque 161, 217

- bibliothèques de mots-clés 161, 217
- données CSV d'une source de données 213
- modèle de rapport 469, 544
- Packages de résultats de tests Silk Performer 350
- résultats de test Silk Performer 351
- serveur, fichiers journaux 548
- Silk Performer, projet 347
- téléchargement de pièces jointes
 - à partir d'exigences 84
 - à partir de tests 211
 - à partir des pas de tests 149, 228
- Tendance de Performance
 - rapport 503
- Tendance des Durées de la Transaction Globale (Overall Transaction Busy-Time)
 - rapport 505
- Tendance des durées de transaction moyennes
 - rapport 504
- Tendance du Page Time Global
 - rapport 505
- Tendance du Page Time Moyen
 - rapport 504
- test
 - assignation à des plans d'exécution à partir de la Vue Matricielle 320
 - capture d'écran 335
 - changement récent, affichage 202
 - filtrage dans la Vue Matricielle 248
 - modification 194
 - modifier l'état de l'exécution 355
 - rapport 233, 499
- test .NET Explorer
 - configuration 180, 702
 - création 180, 702
 - modification 180, 702
- test assigné, recherche
 - exigence 86
- test automatisé
 - analyser les résultats 354
 - conversion en test manuel 147
 - exécution manuelle 330
- test basé sur le risque
 - à propos des objectifs Qualité 372
 - ajout d'objectifs Qualité 374
 - objectif Qualité 374
 - objectif Qualité, page de référence 373
 - objectif Qualité, suppression 374
 - vue d'ensemble 372
- test de Apple Safari
 - service d'informations, installation 539
- test manuel
 - ajout d'appels à des pas de tests partagés 224
 - ajout d'incidents en pièce jointe 281
 - ajout de fichiers de résultats de pas de tests 280
 - analyser les résultats 354
 - appels 223
 - assignation aux testeurs manuels 260, 267
 - bloqué 283
 - composants métier, génération 148, 169
 - configuration 146
 - conversion en test automatisé 147
 - conversion en tests basés sur mots-clés 153

- création 146
- importation, Excel 148
- modification 146
- Propriétés de Pas de Test 225
 - tests manuels hors ligne
 - vue d'ensemble 285
- version 200, 229
- vue d'ensemble 146, 272
- Test manuel, fenêtre
 - vue d'ensemble 272
- test MSTest
 - configuration 177, 699
 - création 177, 699
 - modification 177, 699
- test NUnit
 - configuration 178, 700
 - création 178, 700
 - modification 178, 700
- test piloté par les données
 - affichage des activités 360
 - atomique 214
 - Excel 214
 - import de données, considérations 214
 - non atomique 214
 - source de données 128, 646
 - types de test 214
 - utilisation des feuilles de calcul 214
 - vue d'ensemble 211
- test ProcessExecutor
 - configuration 179, 701
 - création 179, 701
 - modification 179, 701
- test Silk Performer
 - configuration 180, 703
 - création 180, 703
 - modification 180, 703
- test Silk Performer .NET Explorer
 - configuration 180, 702
- test Silk Test Workbench
 - configuration 184, 706
 - création 184, 706
 - modification 184, 706
- test WSH
 - configuration 187, 709
 - création 187, 709
 - modification 187, 709
- test, mise à jour
 - Excel 194
- Testeur
 - rôle utilisateur 507
- testeur manuel
 - ajout aux configurations 289
 - assignation de tests manuels 260, 267
 - déplacer des tests vers d'autres testeurs manuels 261, 268
- TestPartner
 - ajout de profils de référentiel tiers 121, 642, 693
 - profil de référentiel tiers 121, 642, 693
 - profil de référentiel tiers, modification 122, 643, 694
 - type de test 185, 708
- tests
 - affectation à des plans d'exécution via un filtre 320
 - analyse des résultats 28
 - arborescence 236
 - assignation à des exigences à partir de la Vue Matricielle 85
 - assignation d'attributs 205
 - assignation d'exigences 232
 - assignation d'incidents existants dans la Vue Matricielle 250
 - assignation manuelle à des plans d'exécution 320
 - assignation manuelle aux exigences 85
 - attribut 204
 - attribut, modification 205
 - attribut, suppression 205
 - capture d'écran, activation 335
 - capture vidéo 336
 - capture vidéo, activation 336
 - Comparaison de Lotissements, rapport 235, 501
 - conteneur de tests 140
 - contenu 243
 - critère de succès 215
 - déroulement des essais d'exécution 216
 - détails de l'exécution 358
 - Excel, mise à jour à partir de 196
 - exécution 328
 - exécution assignée, affichage 236
 - Exécutions, page 198
 - export dans Excel 195
 - fonction de la barre d'outils 244
 - générations à partir d'exigences 87
 - gestion 146
 - groupement des tests dans la Vue Matricielle 247
 - Historique, page 202
 - historique, suivi 202
 - import depuis Excel 196
 - impression 198
 - Incidents, page 199
 - initialisation 296
 - joindre des fichiers 210
 - joindre des liens 210
 - modification multiple d'attributs 247
 - modification multiple de propriétés 247
 - nœuds d'intégration par défaut 240
 - paramètre, ajout 208
 - paramètres 205
 - partagé 192
 - pas de test 149, 228
 - Pas de Tests 149, 228
 - personnalisation 25
 - pièce jointe 210
 - pièce jointe, affichage 211
 - pièce jointe, suppression 211
 - Propriétés, page 203
 - rapport de comparaison des exécutions 236, 501
 - Rapports d'Avancement 234, 499
 - Rapports sur les États 233, 500
 - rapports sur les tests manuels 235, 499
 - réinitialisation 296
 - structuration 139
 - suppression d'exigences assignées 233
 - téléchargement de pièces jointes 211
 - version 200, 229
 - vue d'ensemble 13, 99

- vue globale 245
 - vue matricielle 246
 - Tests Assignés
 - impression 340
 - suppression dans une exigence 86
 - tests assignés, page
 - exécution 321
 - exigences 87
 - tests basés sur mots-clés
 - avantages 151
 - conversion de tests manuels 153
 - création 152
 - dépannage 165
 - paramètres, exemple 163
 - recommandations de mots-clés, algorithme 164
 - tests sur plusieurs navigateurs 160
 - version 200, 229
 - vue d'ensemble 151
 - tests d'application Web
 - création 24
 - tests de plan Silk Test Classic
 - création 183, 705
 - modification 183, 705
 - tests de processus métier
 - à propos de 165
 - composants métier, génération 148, 169
 - création 166
 - création de flux 166
 - importation, Excel 173
 - modification 167
 - paramètres, mappage 172
 - procédure détaillée 44
 - version 200, 229
 - Tests JUnit
 - configuration 175, 697
 - création 175, 697
 - modification 175, 697
 - paramètres Silk Central disponibles 176, 698
 - tests manuels hors ligne
 - téléchargement de tests 285
 - téléchargement des résultats 285
 - tests partagés
 - mise à jour 193
 - version 193
 - tests Silk Test Classic
 - configuration 181, 704
 - création 181, 704
 - modification 181, 704
 - Tests Silk4J en échec
 - aucune connexion 30
 - tests sur plusieurs navigateurs
 - tests basés sur mots-clés 160
 - tests TestPartner
 - configuration 185, 708
 - création 185, 708
 - modification 185, 708
 - tests UFT
 - configuration 174, 696
 - création 174, 696
 - modification 174, 696
 - tests visuels
 - consultation des fichiers de résultats d'exécution 185, 707
 - Tests, arborescence
 - développement 237
 - réduction 237
 - TFS
 - ajout de profils de référentiel tiers 114, 635, 686
 - ajout de profils de suivi d'incidents 625, 662
 - installation du service proxy 625, 661
 - profil de référentiel tiers 114, 635, 686
 - profil de référentiel tiers, modification 115, 636, 687
 - profil de suivi d'incidents, modification 626, 662
 - suivi d'incidents, profils 624, 661
 - tous les incidents
 - liste 381
 - traitement des incidents
 - actions pour 387
 - tri
 - applications 100, 561
 - builds 106, 556
 - composants 103, 558
 - dossier de test 142
 - plates-formes 107, 559
 - test dans la Vue Matricielle 248
 - valeurs dans les listes 566
 - versions 104, 564
 - type de test
 - .NET Explorer 180, 702
 - JUnit 174, 697
 - MSTest 177, 699
 - JUnit 178, 700
 - ProcessExecutor 179, 701
 - Selenium 174, 697
 - Silk Performer 180, 703
 - Silk Performer .NET Explorer 180, 702
 - Silk Test Classic 181, 703
 - Silk Test Workbench 183, 706
 - Silk4J 174, 697
 - Silk4NET 178, 700
 - TestPartner 185, 708
 - types d'attributs 50, 126, 589, 595
 - types de propriétés d'exigence 50, 126, 589, 595
 - types de test
 - pris en charge 146
- ## U
- UFT 174, 696
 - UNC
 - ajout de profils de référentiel tiers 122, 644, 695
 - profil de référentiel tiers 122, 643, 694
 - profil de référentiel tiers, modification 123, 644, 695
 - Unified Functional Testing 174, 696
 - Universal Naming Convention
 - profil de référentiel tiers 122, 643, 694
 - Utilisateur des rapports
 - rôle utilisateur 507
 - utilisation
 - interface utilisateur 15
 - utilisation de Issue Manager
 - collecte des informations sur les applications 396
 - collecte des informations sur les personnes 395

évaluation de l'interface 396
évaluation des workflows 396

V

valeur
activation 566
désactivation 566
modification 565
suppression 566
valeur de propriété interne 49, 594
valeurs de source de données
ajout à des pas de test manuel 212
vCloud
ajout de profil 534
mappages 536
modification d'un profil 535
paramètres 536
restrictions 536
suppression d'un profil 535
vérifier les tests
emplacement par défaut 24
version
affichage 201, 230
affichage des différences 201, 230
ajout 104, 563
comparaison 201, 230
création 200, 230
différence 201, 230
gestion 104, 563
modification 104, 563
retour 201, 231
spécification pour le cycle de test 263, 270
suppression 105, 564
tests partagés 193
version et build
modification 283
version, gestion
test lors d'un import depuis Excel 197
test lors d'une mise à jour depuis Excel 197
VersionOne
intégration 554
versions
trier la liste 104, 564
VFS
ajout de profils de référentiel tiers 111, 632, 683
profil de référentiel tiers 110, 631, 682
profil de référentiel tiers, modification 112, 633, 684
vidéo, enregistrement
fenêtre Test manuel 279
Virtual File System
profil de référentiel tiers 110, 631, 682
VMware vCloud
ajout de profil 534
mappages 536
modification d'un profil 535
paramètres 536
restrictions 536
suppression d'un profil 535
vue d'ensemble
application 12
exigences 13

organisation des exécutions 14
test manuel 146
tests 13
vue détaillée
statistique d'incident, affichage 377
vue globale
exigence 96
statistique d'incident, affichage 377
tests 245
vue matricielle
assignation d'incidents existants à des tests 250
assignation de tests à des plans d'exécution 320
colonne, affichage et masquage 247
filtrage de valeurs à l'aide d'une liste prédéfinie 249
filtrage de valeurs booléennes 249
filtrage de valeurs de date 248
filtrage de valeurs numériques 249
filtrage des valeurs textuelles 248
grouper des tests 247
modification multiple 247
restauration des paramètres par défaut 250
suppression de filtres spécifiques 250
supprimer tous les filtres 250
tests 246
trier les tests 248
vue d'ensemble 246
Vue Matricielle
accès aux tests 246
assignation de tests à des exigences 85
filtrage de tests 248
plan d'exécution, création 246, 292
redimensionnement de colonne 248
réorganisation des colonnes 248
Vue Matricielle, filtres
spécifiques, suppression 250
tout supprimer 250
vues
reporting 451

W

Windows Script Host
fichier de résultat 188, 711
information consignée 188, 711
information renvoyée, affichage 188, 711
langages de script pris en charge 187, 709
paramètre 188, 711
propriété 188, 710
Windows Script Host, test
vue d'ensemble 186, 709
Word
import d'exigences 89
Word, fichier
exigences 90
Word, mise à jour à partir de
exigences 90
workflow
ajouter des propriétaires d'état et des autorisations 426
anomalie 420
Champs d'Action Standard, onglet 430
développement 423
état actuel 429

état, personnalisation 427
évolution 421
incident de documentation 422
liste de nouvel état 429
nommer des actions par des verbes 424
onglet autorisations 433
onglet champs d'action personnalisés 432
optimisation 425
personnalisation des états 427
personnaliser des actions, des codes cause et des
boîtes de dialogue d'action 427
préparer une feuille de calcul d'entrée de données 426
propriété d'état 427
propriétés d'une action 428
traçage d'un diagramme d'état 423

vue d'ensemble 12
workflow d'anomalies 420
workflow de documentation 422
workflow piloté par des actions
à propos de 417
codes cause 419
propriétaire d'état 418
workflows par défaut 420
WSH
information renvoyée, affichage 188, 711
langages de script pris en charge 187, 709
paramètre 188, 711
propriété 188, 710
vue d'ensemble 186, 709